Ἐργαστήριο Ἠλεκτρονικῆς Διαχείρισης Ἱστορικῶν Ἀρχείων
http://dlab.phs.uoa.gr/

Ἀπ' ἄδα σ' ἄδου

ΠΟΙΗΣΙΣ

Ο ΓΡΙΦΟΣ ΤΗΣ ΖΩΗΣ

Ρώτησα κάποιονα σοφό κι' ἀμὰ νὰ μὰ
[φωτίση
καὶ τὸ μεγάλο τῆς ζωῆς γρίφο νὰ μοῦ
[λύσῃ
καὶ μοῦπε : Βλέπεις τὸν ἀχνὸ τῆς θάλασσ-
[ας πὼ βγαίνει,
σὰν ἀσπρογάλαζος καπνὸς καὶ σὰ σύρα-
[ια σηγαίνει
κι' ὕστερα βουνοσύννεφο γίνεται καὶ
[κυλάει
κι' ἀξαφνα σὲ δροσόνερο σκορπιέται καὶ
[πέρνει
καὶ βρέχοντας καὶ λοιζόντας κάθε τῆς
[κλάσης φύτρα
πάλι γυρνάει στὴ θάλασσα τὴ πρώτη του
[γενιτήτρα ;
Ἔτσι κι' ἡ ἀνθρώπινη ζωὴ ἀχνὸς ποὺ
[ξεπετιέται
μέσ' ἀπ' τῆς γῆς τὴν ἀγκαλιὰ, καὶ λιγοζῇ
καὶ σβιέται.

Κ. Μ. Γράψας

ΕΝΑΣ ΕΠΑΙΤΗΣ ΕΚΑΤΟΜΜΥΡΙΟΥΧΟΣ

Συνελήφθη εἰς Βουκουρέστιον ὁ Κάρολος Βιντέσκου ἐπαίτης εἰς μίαν κεντρικὴν λεωφόρον τῆς πόλεως.

Ὁ συλληφθεὶς ἀπελαλύφθη, ὅτι ἦτο κάτοχος τεσσάρων μαγίρων, μέτ-χος εἰς δύο μεγάλας ἀνωνύμους ἑταιρείας καὶ ὅτι εἶχε καταθέσει εἰς γαλλικὰς καὶ ἀγγλικὰς Τραπέζας 100 χιλιάδας λίρας στερλίνας.

Ἡ σύζυγός του εἶναι κυρία τῆς ἀριστοκρατίας, ἡ κόρη του σπουδάζει εἰς τὸ Πανεπιστήμιον καὶ ὁ υἱός του τελειόνει τὰς γυμνασιακάς του σπουδάς.

Ἀνακριθέντες ὁ συλληφθεὶς κατέθεσεν ὅτι ἐπαιτοῦσε ὁ εἶναι εἰς τὴν ἀρχὴν τοῦ ἐπάγγελματος του, μεταμφιεζόμενος καὶ ἐν ἀγνοίᾳ τῶν οἰκείων του.

ΕΠΙΘΥΜΕΙ ΝΑ ΕΠΑΝΑΛΑΒΗ ΤΟ ΚΑΤΟΡΘΩΜΑ

Ὁ Τζὰκ Μπουτὲν δὰ ἐπαναλάβῃ τὴν τολμηρὰν ἀκροβασίαν ἀὲς διασάμου εἰς τὴν ἐπεχὴν του ἀκρβάτου, ὀνόματι Γ-ρκβὶν, Γάλλου τὴν καταγωγὴν. Ὁ Γκρ βὶν δὶτις ἀναπνίζετο ὑπὸ τὸ ψ υλύνυμον Μπλονὶὲν, ἐβάδιζεν ἐπὶ ἑ ὸς χοινδροῦ σχοινίου τεταμένου ὑκρᾶνα τοῦ Νιάγαρα!

Τὸ κατ-ρθωμὰ τεῦ αὐτὸ, τὸ ὁποῖον ἐπανέλαβεν ὁ Ἰμὶς ἑκατὸ φορὰς ἀπὸ τοῦ 1856 μέχρι τεῦ 1860, εὐδὶς ἐτέλμησε νὰ τὸ ἐπαναλάβῃ ἔκτοτε, διότι ἐν περιπτώσει πτώσεως ὁ δάνατες ἦτο πλέον ἢ β βαιος.

Ἀλλ' ὁ Μπλοντὲν, ἀκροβάτης καὶ αὐτός, θαρρεῖ καθῆκον του νὰ ἐπαναλάβῃ τὸ σχοινεβατικὲν κατόρθωμα τὸ ὁποῖον ἄλλος ἔρερεν εἰς πέρας δακνεισθεὶς ὡ; ψευδώνυμον τὸ ὄνομά του. Αἱ ἀρχαὶ ἐν τεύτει διστάζουν νὰ τεῦ δώσουν τὴν ἄδειαν νὰ βαδίσῃ ὑπεράνω τεῦ Νιαγάρα!

ΣΧΟΛΗ ΤΩΝ ΑΡΡΑΒΩΝΙΑΣΜΕΝΩΝ

Μὰ μεγάλην ἐπιτυχίαν λειτουργεῖ εἰς τὸ Σικάγον ἡ «σχολὴ τῶν ἀρραβωνιασμένων». Εἰς τὴν σχολὴν φοιτοῦν νέοι καὶ νεανίδες ποὺ θέλουν μίαν ἡμέραν νὰ καταστοῦν καλοὶ καὶ καλαὶ σύζυγοι.

Ἀντιθέτως πρὸς ἀνάλογα μαθήματα ποὺ γίνονται εἰς ἀμερικανικὰ Πανεπιστήμια, ἡ διδασκαλία τῆς σχολῆς τοῦ Σικάγου δὲν περιορίζεται ἁπλῶς εἰς τὴν θεωρίαν ἀλλὰ ἐργάζεται καὶ μὲ πρακτικὰς ἀσκήσεις.

Ἔτσι, εἰς συμπλήρωσιν τοῦ μαθήματος τῆς ψυχαγωγίας, αἱ μαθήτριαι ὑποβάλλονται ἐπὶ 12 ἡμέρας καὶ ἀπὸ μίαν ὥραν τὴν ἡμέραν εἰς συναναστροφὴν μὲ δι-τόρ-υς νέους, ὥστε νὰ μάθουν νὰ κυκλοφοροῦν καὶ νὰ βαίνουν διὰ τῆς ποικιλί ς τῶν προσώπων τῶν ἀνδρικῶν χαρακτήρων!

ΠΡΟΣΠΑΘΟΥΝ ΑΠΟ ΤΟΥΣ ΜΟΡΦΑΣΜΟΥΣ ΝΑ ΜΑΝΤΕΥΣΟΥΝ ΤΙ ΛΕΓΕΙ

Εἰς τὴν Βοστώνην γίνονται σήμερον δοκιμαὶ τηλεφωνικοῦ ἐκ κρυστάλλου. Αἱ κυρίαι πετρακονοῦνται ὅτι πολλοὶ ἀπακουστοῦν ἔξω τῶν τηλεφωνικῶν κέντρων ὅταν ὁμιλοῦν καὶ διὰ τοῦτο ἀπεφασίσθη νὰ κατασκευασθοῦν θαλαμίσκοι ἐκ κρυστάλλου, διαφανεῖς μὲν, ἀλλὰ ἐντὸς τῶν ὁποίων ἡ κορὶα πεὺ τηλεφωνεῖ εἶναι ἠσυχοκαὶβεβαία ὅτι οὐδεὶς τὴν ἀκούει, διότι τὸ κρύσταλλον δὲν ἐπιτρέπει εἰς τὰ ἠχητικὰ κύματα νὰ ἐξέρχονται καὶ νὰ ἰκανοποιοῦν τὴν περιέργειαν τῶν ἀπακουστῶν. Οἱ θαλαμίσκοι ὅμως ἐκ κρυστάλλου ἔχουν τὸ πλεονέκτημα νὰ προκαλοῦν τὴν περιέργειαν τῶν διοβατῶν, οἱ ὁποῖοι παρακολουθοῦν τὴν τηλεφωνοῦσαν, προσπαθοῦντες ἐκ τῶν μορφασμῶν της νὰ μαντεύσουν τί λέγει...

ΘΑ ΠΛΗΡΩΣΗ ΑΚΡΙΒΑ ΤΗΝ ΕΜΠΝΕΥΣΙΝ ΤΟΥ

Ὁ κ. Πινέτ, πολυκατοικοῦχος Ἀμεριανὲς, θὰ πληρώσῃ ἴσως πολὺ ἀκριβὰ τὴν ἀλλόκοτον ἐμπνευσίν του νὰ κτίσῃ ἕνα...ἀνάκτορο δωμάτιον εἰς τὸν κῆπον του! Τὸ δωμάτιον αὐτὸ ἐκ τσιμέντου μὲ ἐσωτερικὴν ἐπίστρωσιν ἐκ λαξευτοῦ ξύλου, ἔχει τὸ ὕψος ὄν εἰς τὴν θέσιν τῆς ὀροφῆς καὶ τὴν ὀροφὴν, ἐπὶ τῆς ὁποίας ὑπάρχει καὶ ἠλεκτρικὴν πολύφωτον εἰς τὴν θέσιν τοῦ δαπέδου!

Ὁ κ. Πινέτ δίδει συχνὰ γεύματα, κατὰ τὰ ὁποῖα ἐκλέγει ἔπειτα ἀπεκαλίμπιν διὰ τοῦ ναρκωτικοῦ κάτειον νέον καυχώμενον ὅτι τὸ θάρρος του καὶ τὸν ὁποῖον μετοφέρει κατόπιν διὰ τῶν ὑπηρετῶν του κοιμώμενον εἰς τὸ ἀνάκτορον δωμάτιον. Ὁ νέος ὅταν ξυπνᾷ παρατηρεῖται βλέπων τὸ δάπεδον εἰς τὴν ὀ ροφὴν καὶ ὅλα ἀνεστραμμένα καὶ ἐκβάλλει κραυγὰς τρόμου.

Αὐτὸ ἀρκεῖ διὰ νὰ διασκεδάσῃ ὁ Πινὲτ καὶ οἱ συνδαιτυμόνες του. Ἕνας νέος ἔμως, ὑποστὰς νευρικὸν κλονισμὸν, τὸν κατήγγειλε. Τρεῖς ἄλλοι ὑποστάντες τὴν ἰδίαν πειπέτειαν τὸν ἐμιμήθησαν, ζητοῦντες ἀνὰ 50.000 δολλάρια ἕκαστος διὰ τὸ πάθημά των!

ΑΝΩΦΕΛΕΙΣ ΕΦΕΥΡΕΣΕΙΣ ΑΜΕΡΙΚΑΝΟΥ

Ὁ Τεόντερ Μικέλους καυχᾶται διὰ τρεῖς ἐφευρέσεις του, αἱ ὁποῖαι δὲν συνεισέφερον τίποτε εἰς τὴν πρόοδον τῆς ἀνθρωπότητος, «παδείχθησαν ὅμως ὅτι εἶνε χρήσιμοι, ἀνωφελῶς. Ἡ πρώτη ἐξ αὐτῶν εἶνε ὁ πίπα μὲ θερμόμετρον.

Ἐπὶ τῆς ἐξέτασης τῆς πίπας ὑπάρχει μικρὸν θερμόμετρον, τὸ ὁποῖον δεικνυεῖ διαρκῶς τὴν θερμοκρασίαν τῆς πίπας. Μολονότι εἰς τίποτε δὲν ἠμπορεῖ νὰ χρησιμεύσῃ τὸ θερμόμετρον, ἐν τούτοις ἡ πίπα αὐτὴ γίνεται ἀνάρπασιν εἰς τὴν Ἀμερικήν. Ἄλλη ἐ φεύρεσίς του εἶνε τὸ κάτοπτρον τοῦ καπέλλου.

Εἰς τὸ ἐσωτερικὸ τοῦ ἀνδρικοῦ πίλου ὑπάρχει μικρὸν κάτοπτρον... χρήσιμον... ἀνωφελῶς. Τέλος ἡ τρίτη ἐ φεύρεσίς του εἶνε τὸ... ποδόμετρον. Εἰς τὸ τακοῦνι τοῦ ὑποδήματος προσαρτᾶται μικρὸν μηχάνημα δεικνῦον τὰ μέτρα τὰ ὁποῖα διήνυσεν ὁ φέρων τὸ ὑπόδημα.

ΔΗΛΩΣΙΣ

Ἡ σχολὴ κοπτικῆς καὶ ραπτικῆς Ἄννης Πετσαροκούλου μετεκομίσθη εἰς Γαλατᾶ Σαράϊ ὁδὸς Σούτερζη ἀρ. 16. Αἱ ἐγγραφαὶ θὰ ἀρχίσουν τὴν 9ην Σεπτεμβρίου καὶ θὰ διεξάγωνται καθ' ἑκάστην πλὴν τῶν Κυριακῶν.

ΕΝΑ ΚΟΥΝΟΥΠΙ ΑΠΕΚΑΛΥΨΕ ΚΛΟΠΙΜΑΙΑ ΔΙΑΜΑΝΤΙΑ

Τὸ τέχνασμα τοῦ συζύγου ἀνωτέρου ὑπαλλήλου ἀδαμαντωρυχείου τοῦ Γισχάνεσμπουργκ

Ποιὸς θὰ μποροῦσε νὰ φαντασθῇ ὅτι ἕνα... κουνοῦπι εἶνε δυνατὸν ν' ἀποκαλύψῃ ἕνα κλέπτην καὶ μάλιστα ἕνα κλέπτην, τὸν ὁποῖον αὐστηρὰ ὄργανα καὶ ἄγρυπνοι φύλακες ἐπὶ μῆνας ὁλοκλήρους δὲν κατώρθωσαν ν' ἀνακαλύψουν;

Καὶ ὅμως τὸ γεγονὸς αὐτὸ συνέβη πρό τινος εἰς τὰ περίφημα ἀδαμαντωρυχεῖα τῆς Γισχάνεσμπουργκ.

Ἐκεῖ εἰργάζετο ἕνας ἀνώτερος ὑπάλληλος, ὁ ἐπίτιμος εἶχε λάβει τὴ ἄδειαν νὰ τοῦ φέρῃ καθημερινῶς ὁ σύζυγός του ζεστὸ φαγητὸ ἀπὸ τὸ σπίτι, διότι, ὡ; εἶχε διαπιστωθῆ, ὀπ'φερεν ἀπὸ τὸ στεμέχι του.

Αὐτονόητον ὅτι καὶ ἡ σύζυγός του δὲν ἠδύνατο ν' ἀποφύγῃ τὴν αὐστηρὰν σωματικὴν ἔρευναν ἡ ὁποία γίνεται εἰς ὅλους ἀνεξαιρέτως ἐργάτας καὶ ὑπαλλήλους ὁσάκις ἐγκατέλειπε τὸ ἀδαμαντωρυχεῖον. Ἐπὶ μῆνας ὁλοκλήρους ἡ σύζυγος τοῦ ἀνωτέρου ὑπαλλήλου ἔφερε τακτικὰ τὸ φαγητὸ τοῦ συζύγου της ἀλλὰ πάντοτε ἤτε ἴν τάξει.

Μίαν ἡμέραν ὅμως ἡ διενεργοῦσα τὴν σωματικὴν ἔρευναν τῶν γυναικῶν ὑπάλληλος παρετήρησε κατάπληκτος ἕνα κουνοῦπι νὰ πετᾷ συνεχῶς ἐπάνω στὸ ἕνα μάτι τῆς γυναικός, χωρὶς αὐτὴ νὰ κινῇ καθόλου τὸ βλέφαρό της, ἀλλ' οὔτε καὶ νὰ προσπαθῇ νὰ τὸ διώξῃ.

Μετ' ὀλίγον ἐξηκριβώθη ὅτι ἡ γυναῖκα αὐτὴ εἶχεν ἕνα διαμάντι γυάλινο μάτι, μέσα στὸ ὁποῖον εἶχε κρύψει ἐπιμελῶς τρεῖς ὡραίους ἀδάμαντας.

Ἡ κλέπτρια εἶχε μεταχειρισθῆ λοιπὸν ἕνα τρόπο, γνωστότατον ἰδίως εἰς τοὺς λαθρεμπόρους ἀπὸ πολλῶν ἐτῶν.

Τὸ ἐξαιρετικὸν ὅμως εἶναι τὴν περίπτωσιν αὐτὴν ἦτο τὸ πρῶτον τὸ γεγονὸς ἕνα κουνοῦπι ἐπαίζει θαυμάσια τὸν ρόλον ἐνός ντετεκτιβ κ· ὶ δεύτερον ὅτι κατὰ τὴν δικαστικὴν ἀνάκρισιν ἀπεδείχθη ὅ τι ὁ ἀνώτερος ὑπάλληλος τοῦ ἀδαμαντωρυχείου, νέος καὶ ὡραῖος ἐνυμφεύθη τὴν γυναῖκα αὐτὴν μονον γιὰ τὸ γυάλινο μάτι της.

Ὁ ὑπάλληλος καὶ ἡ σύζυγός του κατεδικάσθησαν εἰς φυλάκισιν ἑνὸς ἔτους. Αἱ ἀρχαὶ ἔχουν τὴν πεποίθησιν ὅτι ἐκτὸς τῶν τριῶν ἀνακαλυφθέντων ἀδαμάντων οἱ κατάδικοι κρύβουν ἀκόμη ἄλλους, διὰ τῆς ἐκποιήσεως τῶν ὁ ποίων θὰ δυνηθοῦν νὰ ζήσουν μετὰ τὴν ἔκτισιν τῆς ποινῆς των ἀνενόχλητοι εἰς οἱονδήποτε μέρος τοῦ κόσμου βλέπουν.

ΙΔΕΑΛ
ΚΟΝΣΕΡΒΑΙ — ΜΑΡΜΕΛΑΤΑΙ
ΤΟΝΟΙ κ.λ.π.

ΤΟ
Femil
εἶναι μία ὑγιεινὴ σερβιέττα, ἐπιστημονικῶς κατασκευασμένη, ἡ ὁποία χρησιμεύει εἰς τὴν μηνιαίαν καθαριότητα τῆς γυναικός.
Ἐξαφανίζει ὅλα τὰ ἐμπόδια καὶ ὅλας τὰς ἀνησυχίας αἱ ὁποῖαι παρουσιάζονται εἰς ὡρισμένας ἡμέρας τοῦ μηνὸς καὶ ἀποδίδει τὴν ἐλευθερίαν καὶ τὴν ἄνεσιν εἰς ἑκατὸ μετοχειρίζονται.
Τὸ FEMIL καὶ ὁ ἐπίδεσμός του πωλοῦνται εἰς ὅλα τὰ φαρμακεῖα καὶ τὰ μεγάλα καταστήματα.

ΤΟ ΡΑΔΙΟΦΩΝΟΝ

ΕΠΙΛΟΓΗ ΜΟΥΣΙΚΗΣ ΑΠΟ ΤΟ ΑΠΟΨΙΝΟ ΠΡΟΓΡΑΜΜΑ

15)8)1940 Φορινὴ Δευτ Σταυρικοῦ

ΡΑΔΙΟΣΤΑΘΜΟΙ ΤΟΥΡΚΙΑΣ, ΡΑΔΙΟ ΤΟΥΡΚΙΑΣ, ΡΑΔΙΟ ΑΓΚΥΡΑΣ

155 μ. 1939 κ. χ. 120 κιλοβάτ.

6.05 Δίσκοι. 6.40 Ὀρχήστρα τζάζ. 7.10 Τουρκικὴ μουσική. 7.45 Ὥρα, εἰδήσεις. 8 Τουρκικὴ μουσική 8.30 Ὁμιλία 8.45 Μουσικὴ κατ' ἐκλογὴν ἀκροατῶν. 9.15 Ὥρα τῆς ὑγείας. 9.30 Ράδιο—ζουρνάλ. 9.45 Μουσικὴ μεγάλων συνθετῶν ἔργα τοῦ Σοῦμαν. 10.30 Ὥρα, εἰδήσεις, χρηματιστήριον. 10.45 Τζάζ (δίσκοι).

ΜΠΕΣΑΙΑ ΕΣΜΑΛΑ

ΑΘΗΝΑΙ 601 μ. χ. 499,2 μ.

7.40 Εἰσαγωγαὶ (δίσκοι). 8.15 Ἐλαφρὰ μουσικὴ διὰ πιάνο (δίσκοι). 8.40 Ὀπερέττες (δίσκοι). 9 Ἡ ὥρα τοῦ παιδιοῦ. 9.20 Δημοτικὰ τραγούδια. 10 Μουσικὴ τζάζ (ὀρχήστρα Νεσκλῆ). 11 Συμφωνικὴ συναυλία ἔργα τῶν (Σαὶν Σάνς, Γκρήγκ, Μπιζὲ καὶ Λαλό). 12 Ἐλαφρὰ μουσικὴ (δίσκοι). 12.30 Μουσικὴ χοροῦ (δίσκοι). 1 Κυντάδες (δίσκοι).

ΣΟΦΙΑ 850 μ. χ. 353 μ.

7.30 Ἐλαφρὰ μουσικὴ καὶ χοροί. 9 Δημώδης μουσική. 9.50 Ἐλαφρὰ μουσική. 10 Συμφωνικὰ ποιήματα. 11 Νέα (ξεφαίν (δίσκοι). 11.20 Ἐλαφρὰ μουσικὴ καὶ χοροί.

Η ΑΝΑΙΜΙΑ

ΘΕΡΑΠΕΥΕΤΑΙ ΜΕ ΤΟ ΣΙΡΟΠΙ

DESCHENS

Τὸ κυριώτερον στοιχεῖον τοῦ αἵματος εἶναι τὰ ἐρυθρὰ αἱμοσφαίρια. Αὐξάνοντες διαρκῶς τὰ αἱμοσφαίρια αὐτὰ ἐνισχύετε τὴν ἀντίστασιν τοῦ ὀργανισμοῦ σας καὶ προλαμβάνετε τὴν ἀναιμίαν καὶ τὴν ἀδυναμίαν.

Τὸ σιρόπι Ντεσκὲν σᾶς ἐξασφαλίζει αἷμα, δύναμιν, ὄρεξιν καὶ νειάτα. Ἐνδείκνυται διὰ τὴν περίοδον τῆς ἀναρρώσεως τῶν ἀσθενῶν.

Πωλεῖται μὲ συνταγήν

Σύγχρονον ἀθηναϊκὸν μυθιστόρημα

ΧΩΡΙΣΜΕΝΟΙ...

Ὑπὸ ΑΛΦΑ—ΑΛΦΑ

—357—

Ἡ Γιάννα ἔκανε ἕνα μορφασμό. Ἄλλεξε ἐκφρασι. Συνεπέντρωσε ὅλη τὴν προσοχή της στὴ μητέρα της.

Ἡ κυρία Φωτιάδου ἐξηκολούθησε.

— Ὅτι ὁ Κώστας ἐπιστρέφει τῆς κυνήσεις σου καὶ ὅτι θὰ ἤθελες νὰ δώσῃς λαβὴν σὲ παρεξηγήσεις. Πές του ὅτι θὰ περικαλεσθῆς τὴν ἐξέλιξι τῆς ὑγείας σου, ὅτι τοῦ εὔχεσαι χίλια δυὸ καλὰ γιὰ τὴν ἀγχείρησί του, ὅτι.

Διεκόπη.

— Νά ! κάτι τέτοια, ξανατείπε. Γενικῶς νὰ τοῦ γράψῃς ὅτι αὐτὰ τὸ πνεῦμα. Μ' ἐνόησες;

Ἡ Γιάννα ἔμεινε μ' ἕνα ὕφος διστακτικό.

Ἡ κυρία Φωτιάδου, παρεσύρθησε :

— Τί νὰ σοῦ πῶ ; Μιὰ ποὺ θὰ πάῃ ὁ ἄνθρωπος νὰ κάνῃ ἀγχείρησι, πάῃ σου ἀκόμη κάτι εὐχάριστο. Γράψε τ ν ὅτι ἐλπίζεις πὼς ὅ α βγῇ ἐπ' τὴν κλινικὴ θὰ μπορέσῃς νὰ κῶῃ νὰ τοῦ εὐχηθῆς καλὴ ἀνάρρωσι. Ἔκτὸς Δ· θέλῃς νὰ τοῦ γράψῃς ὅτι θὰ σῆς τοῦ Κώστα πὼς ὁ κύριος Κομπάνης θὰ κάνῃ ἀγχείρησι καὶ ὅτι εἶνε ὑποχρέωσις νὰ πᾶτε νὰ τὸν ἰδῆτε στὴν κλινική.

Ἡ κυρία Φωτιάδου δεύτ :σα.

Ἡ Γιάννα δὲν μιλοῦσε. Περισσότερο ἀπὸ ὅλα τὴν ἀπασχολοῦσε αὐτὴ τὴ στιγμὴ τὸ ὅτι ἠσθάνετο τὴν μητέρα της νὰ ἀγωνίζεται μὲ τὸν ἑαυτό της, νὰ στρέφεται καὶ τὸν ἑαυτό της καὶ τὴν κόρη της, γιὰ νὰ ρυθμίσῃ ἡ ὑτάθεσι Κομπάνη—Γιάννας—Κώστα.

Εἶχε μετανοιώσει ἤδη τεῦ μίλησε τῆς μαμᾶς της γιὰ ὅλα αὐτά.

Ἤθελε νὰ συντομεύσῃ τὴν ἀμιλία γιὰ ν' ἀπαλλάξῃ τὴν μη ἀρα της.

— Ναί, μαμακούλα, ἔτσι θὰ κάνω.

Μίλησαν γιὰ ἄλλα πράγματα.

Ὅταν χωρίσθηκαν, ἡ κυρία Φωτιάδου ἦτανε πολὺ ἐύθυμη. Τὴν ἐνεχείρησε τερμαρὲ αὐτὴ ἡ κατάστασις, ἡ ὁποία τὴν ἔφερνε στὴν ἀνάγκη νὰ ξεκουκλώνῃ τὴν κόρη της σὲ παρεκτροπὲς ἀπὸ τὴ συζυγικὴ εὐθεῖα. Διότι κυρὶ αὐτοῦ ἐπρόκειτο.

Ἡ Γιάννα ἐγκρίνοι ἐπίσης ἐύθυμη σὰν αὐτοῦ. Μετ' ὀλίγον ἦλθε κι' ὁ Κώστας. Ἡ ἐμφάνισίς του δὲν τῆς ἀνοξ βέβαια τὴν καρδιά. Καθὼς ἄλλωστε ἀμελοῦσε τὸν ἑαυτό του ἔτσι ἡ Γιάννα δὲν ἐπιχείρησε νὰ τὸν φροντίσῃ, ἤτανε τώρα ἀξιόμετος, φορεῦσε κάτι ρούχα τσαλακωμένα.

Τῆ χαιρέτησε. Φιλήθηκαν τυπικῶς.

Τὰ γέματα του τὴν ἀγκάλιασαν.

Χωρὶς νὰ τὰ θέλῃ, τοῦ εἶπε ἡ Γιάννα:

— Κοίτα νὰ κάνῃς ! Ἄμα δὲν φροντίσω ἐγὼ αὐτὰ ζυρίζεσαι αὐτὰ τίποτε.

— Ἡ ἀλήθεια εἶναι ὅτι δὲν εἶμαι πολὺ κεφιωνόμενος.

Τῆς τὰ εἶπε μὲ ὕφος παιεχτικό.

— Δὲν πρέπειται νὰ εἶσαι κοφιωνόμενος, ἀλλὰ σ' ἀρέσει τέχα νὰ μὴν εἶσαι τακτικός, καλοβελμένος ; Ἐγὼ εἶπα στὴν ὑπηρέτρια τί θὰ κάνῃ ἄλλοτε, βλέπω ὅμως πὼς δὲν τὰ καταφέρνει.

Τῆς εἶχε πῆ τὰ καλύτερ ἀπ' τὴ μέση ἄλα σὰ ρούχα, ποὺ φορεῦσε τὴν προηγουμένη, ὁ Κώστας, μέρα παρὰ μέρα δὲ νὰ τοῦ βάζῃ ἄλλη φορεσιά. Ὁ Κώστας ἔμαθε ποὺ ἔφυγε συνήθως βιαστικὴ καὶ δὲν τοῦ ἄρεσε ν' ἀλλάζῃ χωρὶς νὰ πάῃ νὰ ἀλουτρό του καὶ νὰ ξυρισθῆ, ἔβαλε τῆς φωνὲς στὴν ὑπηρέτρια, κι' ἀκόμη ἀναγκάσθηκε νὰ μὴ κάνῃ ὅ,τι τῆς εἶπε ἡ κυρία της.

— Σίγα τί λὲς, ξέρω τί λὲς, εἶπε στὴ Γιάννα ὁ Κώστας. Δυστυχῶς, βλέπεις, ἐγὼ εἶμαι ἐργατικὸς ἀνθρωπος.

Ἔνιωσε ἀπ-ηδὲς τὸ ἐργατικός.

— Συνέπεια πρωΐ, τρέχω β ωστικὰ στὴ δουλειά μου. Καλλωτισμοὺς θὰ κυνηγήσω πάθε πρωΐ ;

— Τὸ ξέρω, Κώστα μου, τὸν εἶπε ἡ Γιάννα. Σοῦ εἶπα κι' ἄλλοτε νὰ φροντίζωμε τὸ κοιμόμαστε μιὰ ὥρα νωρίτερα. Τώρα ἄλλα ε δὲν ρῶ ε καὶ πουθενά.

Ὁ Κώστας τὴ κοίταξε παχύπαστα! Μήπως αὐτὸ ἦταν συγκαλυμμένη ἐπιπληξι ;

Ἡ Γιάννα κατάλαβε τὸ σημαίνει τῆς μπτιᾶς του, ἀλλὰ ἔκανε πὼς δὲν ἐπηρέασε.

Κοντέχασε:

—Ποὺ ὅμως δὲ· ἠθέλησες. Ἂν τὸ κάνομε αὐτὸ θὰ μποροῦσες νὰ σηκώνεσαι μιὰ ὥρα νωρίτερα, ὥστε νὰ τὰ προφθάνῃς ὅλα καὶ νὰ σηγαίνῃς στὴ δουλειά σου συγκεκριμένος.

Μετοπειραχτικά, τῆς εἶπε:

—Δὲν πάω γιὰ γκαμπρός.

—Βίβιαι δὲν πάει κανεὶς γιὰ γκαμπρός ὅταν σηγαίνῃ νὰ ἐργασθῆ. Τέλος πάντων. Ἐσὺ ἠθέλησες νὰ μεταφέρῃς τὰ πρωΐ σου στὴ ἀσυγκινησία τῆς ὥρας, ἀλλά.

—Ἀλλὰ θέλεις νὰ σῆς δεῖ πολλὲς φορὲς ἀκριβῶ. Οὔτε τὰ ἐπιτρέπω φροντίζω τὸν ἑαυτό μου.

Καὶ ἔπεσε:

— Αἴ, τί νὰ κάνῃς; Ὅπως εἶπες, δὲν σηγαίνομε καὶ πουθενά.

— Ναί. Ἐγὼ ὅμως, ἂν καὶ δὲν σηγαίνομε πουθενά, φροντίζω τὸν ἑαυτό μου γιὰ σένα. Καὶ γιὰ τὸν ἑαυτό μου.

— Μὰ ἐσὺ δὲν ἐργάζεσαι.

Ἡ Γιάννα ἐπιχείρησε νὰ κάνῃ κάτι τοῦ σίχε κῆ καὶ ἄλλοτε.

— Σίγα, Κώστα, τὴν Ἰδέα μου.

— Τί θέλεις νὰ πῆς; Ἀν πρόκειται γιὰ τὴν Ἰδέα ποὺ εἶχες νὰ ἐργασθῆς, σὲ παρακαλῶ.

— Μὰ γιατί;

— Διότι. Ἡ κυρία Γεωργακόλου δὲν μπορεῖ νὰ γίνῃ ὑπάλληλος κανενός.

Ἡ Γιάννα ἐκπλάγη.

— Ναί. Σίγα τί θὲς νὰ πῆς εἶπε ὁ Κώστας. Θέλεις νὰ πῆς ὅτι ἡ κ. Γεωργάκουλος πρέπει νὰ φροντίζῃ ὥστε ἡ κυρία Γεωργακόλου νὰ ἔχῃ νὰ φάῃ τοῦ ζῆν γιὰ νὰ μὴν ἐκδοκεῖται νὰ ἐργασθῆ. Αἴ, τί νὰ γίνῃ Γιάννα. Θὰ κάνομε θυσίες. Ἄξιο πιστεύω, ἔτσι θὰ εἶνε καλύτερα.

(Ἀκολουθεῖ)

ΕΝΑΣ ΠΕΡΙΦΗΜΟΣ ΑΓΓΛΟΣ ΡΕΠΟΡΤΕΡ

Τὰ δημοσιογραφικὰ κόλπα τοῦ Ἔρρίκου Στὴντ

Δὲν εἶνε εὔκολο πρᾶγμα τὸ νὰ γίνῃ κανεὶς σπουδαῖος ρεπόρτερ. Τὸ ρεπορτὲς θέλει τόλμη, κουράγιο, ἀτοιμότητα μυαλοῦ καὶ ἐνεργείας, πονηρία, σβελτεσύ·η, ἀφευρετικότητα. Γιὰ νὰ εἶνε κανεὶς καλὸς ρεπόρτερ πρέπει ἀκέμα ν' ἀγαπᾷ τὴν περιπέτεια, νὰ τὴν ἀγαπᾷ μὲ πάθος.

Τὸ ρεπορτὰζ εἶνε μιὰ δουλειὰ δυσκολώτατη, ἕνα ἀλησινὸ σπόρ, ποὺ χαρίζει ἐξαίσιες ὧρες, ἀλλὰ καὶ ὧρες γεμάτες ἀγωνία, καὶ ποὺ ἀπαιτεῖ φρεσκάδα ἀδιάκοπη καὶ φαντασία ποὺ νὰ μὴν κουράζεται ποτέ.

Ἕνας ἀπὸ τοὺς διασημοτέρους ρεπόρτερ τῆς Ἀγγλίας ἦταν ὁ Ἔρρίκος Στὴντ, ποὺ πέθανε τελευταῖα. Στὸ μακρόχρονο σταδιό του ὁ Στὴντ συνάντησε πολλὰ ἐμπόδια, πολλὲς δυσκολίες, ποτὲ ὅμως δὲν ἔχασε τὸ θάρρος του καὶ πάντα εὕρισκε τὸν τρόπο νὰ τὰ ὑπερνικᾷ. Ἡ ζωὴ τοῦ Σ ἡντ ἦταν μιὰ ἀδιάκοπη κίνησι, μέσα σὲ κινδύνους καὶ σὲ περιπέτειες. Γιὰ νὰ ψκρίψῃ τὴν σπάνια εἴδησι, τὸ νέο ποὺ θάκαμνε ἐντύπωση, ἦταν ἔτοιμος νὰ ριψοκινδυνέψῃ τὰ πάντα. Γι' αὐτὸ καὶ γνώρισε ἀναρίθμητες δημοσιογραφικὲς ἐπιτυχίες ποὺ σήμερα τὶς διηγοῦνται στὰ δημοσιογραφικὰ γραφεῖα τοῦ Λονδίνου σὰν θρύλους.

Πρὶν ἀπ' τὸν παγκοσμιοπόλεμο, ὁ Στὴντ ἦταν ἀνταποκριτὴς τῶν «Τάϊμς» τοῦ Λονδίνου, στὰ Ρώμη. Ἀλλ' ἐπειδὴ ἡ Ἰταλικὴ λογοκρισία ἀσκοῦσε ἔλεγχο στὰ τηλεγραφήματα ποὺ ἐστέλλοντο στὸ ἐξωτερικὸ, καὶ κάθε τί ποὺ τῆς φαινόταν ὑποπτο, ὁ Στὴντ δὲν κατώρθωνε νὰ πληροφορήσῃ τὴν ἐφημερίδα του γιὰ τὴν πραγματικὴ κατάσταση τῆς Ἰταλικῆς πολιτικῆς.

Μὴ ξέροντας λοιπὸν τί νὰ κάνῃ, κατέφυγε σ' ἕνα εὐφυέστατο τέχνασμα. Εἰδοποίησε τὴν ἐφημερίδα του νὰ δημοσιεύῃ τὶς αἰσιόδοξες εἰδήσεις ποὺ ἔστελνε ὑπὸ ἐντελῶς ἀντίθετον πνεῦμα.

Φαντάζεται ποιὰ κανεὶς τὴν κατάπληξη τῆς Ἰταλικῆς κυβερνήσεως, ὅταν δημοσιεύτηκε στοὺς «Τάϊμς» μιὰ λεπτομερὴς, ἀκριβὴς καὶ ἐνημερωτάτη τηλεγραφικὴ ἀνταπόκρισις ἐκ Ρώμης περὶ τῆς πολιτικῆς καταστάσεως τῆς Ἰταλίας. Ὅλοι ἔτριβαν τὰ μάτια τους. Ὁ ὑπουργὸς τῶν Ἐξωτερικῶν τάβαλε μὲ τὸν διευθυντὴ τῆς λογοκρισίας γιὰ τὸν ὁποῖον κυκλοφόρησε ἡ φήμη ὅτι εἶχε πληρωθεῖ γιὰ ν' ἀφήνῃ νὰ περάσουν ἐλεύθερα τὰ τηλεγραφήματα αὐτά. Στὸ τέλος ἀνακαλύφθηκε τὸ κόλπο τοῦ Στὴντ. Ἀλλ' ἐν τῷ μεταξὺ ὁ Ἄγγλος δημοσιογράφος εἶχε κάνει τὴν δουλειά του.

Δὲν ἦταν, ἀστόσο, αὐτὴ ἡ πρώτη μεγάλη ἐπιτυχία τοῦ Στὴντ.

Τὸ 1891 ἕνα ἀγγλικὸ γραφεῖο εἰδήσεων εἶχε στείλει ὡς ἰδιαίτερο ἀνταποκριτή του τὸν Στὴντ στὴν Γερμανία. Κι ὁ Στὴντ μὲ τὴν πρώτη εὐκαιρία ποὺ τοῦ δόθηκε ἔλειξε καὶ πάλιν τί διαμόνιο δημοσιογραφικ

http://dlab.phls.uoa.gr/

ΕΣΠΕΡΑ ΠΕΜΠΤΗΣ
15 ΑΥΓΟΥΣΤΟΥ
1940

ΑΠΟΓΕΥΜΑΤΙΝΗ

Γραφεία: Πέραν, Δεωφόρος Ἀνεξαρτησίας
Δίοδος Συρίας 10—11
Τηλέφωνον: 43403

ΔΥΟ ΑΕΡΟΠΟΡΙΚΑΙ ΕΠΙΔΡΟΜΑΙ ΕΝΑΝΤΙΟΝ ΤΗΣ ΙΤΑΛΙΑΣ

(Συνέχεια ἐκ τῆς 1ης σελίδος)

Σεΐφαν: Τὰ ἐπιτεθέντα ἀπόψε κατὰ τοῦ Μιλάνου τοῦ Τουρίνου καὶ τῆς Ἀλεξάνδρεια ἀγγλικὰ ἀεροπλάνα οὐδένα στρατιωτικὸν στόχον, ἐπέτυχον οὐδὲν ἐργοστάσιον ἐργαζόμενον διὰ τὴν ἐθνικὴν ἄμυναν καὶ οὐδεμία στρατηγικὴ θέσις εἶχε ζημίας. Βόμβαι ἀκηρατικαὶ καὶ ἐμπρηστικαί, ἔπεσαν ἀποκλειστικῶς εἰς κατοικημένας ὑπὸ ἀστικοῦ πληθυσμοῦ συνοικίας.

Εἰς τὴν Ἀλεξάνδρεια τρία μικρὰ παιδία ἐφονεύθησαν παραμείναντα ὑπὸ τὰ ἐρείπια οἰκοδομῆς καὶ ἑννέα πυροσβέσται ἀτραυματίσθησαν ὑπὸ θραυσμάτων βλίδων τὴν στιγμὴν καθ' ἣν κατεγίνοντο μὲ τὴν διάσωσιν τῶν παιδίων αὐτῶν.

Ἡ ἀγγλικὴ ἀεροπορία δὲν ἀπιτίθεται παρὰ μόνον τὴν νύκτα, ἀποδεικνύουσα ὅτι εἶναι ἀνίκανος νὰ ἀντιμετωπίση ἐν πλήρει ἡμέρα τὰ ἀντιαεροπορικὰ τηλεβόλα καὶ τὰ κατεδιωκτικὰ ἀεροπλάνα τῶν Δυνάμεων τοῦ Ἄξονος. Τοῦτο ἀποτελεῖ ἀπόδειξιν τῆς κατωτερότητος τῆς ἀγγλικῆς ἀεροπορίας, ἥτις παρεβίασε διὰ μίαν εἰσέτι φορὰν τὸν ὁρίζοντα οὐδετέρου ἔθνους: τῆς Ἐλβετίας.

ΟΙ ΤΡΑΥΜΑΤΙΑΙ

Μιλάνον, 14 (Π. Α.) Τοῦ Πρακτορείου Σεΐφαν:

Ὁ πρίγκηψ τοῦ Ποδεμοντίου, ὅστις ἐπρίσκετο εἰς τὸ Μιλάνον, ἐξέφρασε τὴν ἀπιθυμίαν νὰ ἀνηψωθῆ ἐπὶ τῶν ἀποτελεσμάτων τῆς ἀγγλικῆς ἀεροεπιθέσεως ἐπὶ δρεμῆς. Συνοδευόμενος ὑπὸ τοῦ δημάρχου ἐπισκέφθη εἰς τὰ νοσοκομεῖα τοὺς τραυματίας.

ΚΕΙΜΕΝΟΝ ΠΡΟΚΙΗΡΥΞΕΩΝ

Κάπου ἐν Ἰταλία, 14. (Π. Α.) Αἱ ἐφημερίδες δημοσιεύουν ἀκέραιον τὸ κείμενον τῶν προκηρύξεων, τῶν ῥιφθεισῶν ἐπὶ πολλῶν νύκτα εἰς τὸ Μιλάνον καὶ τὸ Τορίνον ὑπὸ τῶν ἀγγλικῶν ἀεροπλάνων. Τὸ κείμενον αὐτὸ μετεδόθη καὶ ὑπὸ τῶν Ἰταλικῶν ῥαδιοφωνικῶν σταθμῶν.

Αἱ προκηρύξεις αἱ ἵνες ἐρρίφθησαν εἰς τὸ Μιλάνον λέγουν τὰ ἑξῆς:

«Ἰταλοί! Οἱ πρόγονοί σας; διὰ νὰ ἐπιτύχουν τὴν ἐλευθερίαν καὶ τὴν ἀνεξαρτησίαν τῆς Ἰταλίας ἐπολεμήσατε κατὰ τοῦ Τεράννου. Εἰς τὸν πόλεμον αὐτόν, τὸν ὁποῖον δὲν θελήσατε, ἡ Ἰταλία εὑρίσκεται ὑπὸ τὴν διαταγὴν τοῦ Χίτλερ. Διατί διεξάγετε πόλεμον; Μήπως διὰ νὰ δημιουργήσητε μίαν μεγαλειτέραν Ἰταλίαν; Δαυάζετε. Διεξάγετε πόλεμον διὰ νὰ κατασταθῆτε ἰσχυρότερον τὸν Χίτλερ καὶ ἐπιτρέψητε αὐτὸν εἰς αὐτὸν νὰ σᾶς ἐκμεταλλευθῆ διὰ τοὺς σκοπούς του.»

Τὸ κείμενον τῶν ῥιφθεισῶν εἰς τὸ Τορίνον προκηρύξεων ἔχει ὡς ἑξῆς:

«Ἰταλοί! Ποῖος σᾶς ἐνέλεξε εἰς τὸν πόλεμον αὐτόν; Εἴσθε μήπως δοῦλοι διὰ νὰ κάνετε τὸν αὐχένα εἰς τὸν προαιώνιον ἐχθρόν σας, τὴν Γερμανίαν; Ἀνοίξατε καλὰ τὰ μάτια σας, διότι ὁ πόλεμος μὲ τὰς φιλαλληλοτητάς του, κρούει τὰς θύρας σας».

ΕΝΤΑΣΙΣ ΤΩΝ ΠΟΛΕΜΙΚΩΝ ΕΠΙΧΕΙΡΗΣΕΩΝ ΕΙΣ ΤΗΝ ΑΦΡΙΚΗΝ

(Συνέχεια ἐκ τῆς 1ης σελίδος)

ΔΥΟ ΕΠΙΘΕΣΕΙΣ ΕΝΑΝΤΙΟΝ ΤΗΣ ΜΑΛΤΑΣ

Μάλτα, 14 (Π. Α.) Κατὰ τὴν διάρκειαν δύο ἐπιθέσεών των, ἀπὸ τὸ σκοτάδι, τὰ ἀγγλικὰ ἀεροπλάνα ἔρριψαν ὡρισμένον ἀριθμὸν ἐκρηκτικῶν καὶ ἐμπρηστικῶν βομβῶν εἴκοσι λεπτὰ πρὸ ἀλλεπαλλήλου ζημίας. Ἐν πρόσοψιν ἀφοντεύθη.

ΕΠΙΔΡΟΜΗ ΚΑΤΑ ΤΗΣ ΜΠΕΡΜΠΕΡΑ

Λονδῖνον, 14. (Π. Α.) Ἀνακοινοῦται τοῦ Ναυαρχείου:

Κατὰ τὰς πρώτας πρωϊνὰς ὥρας τῆς Δευτέρας ἀγγλικὰ ἀεροπλάνα ἐπέδραμον ἐναντίον τοῦ λιμένος τῆς Μπερμπέρα. Θύματα δὲν ἀπόχουν.

ΑΓΓΛΙΚΟΝ ΑΝΑΚΟΙΝΩΣΕΝ

Κάϊρον, 14 (Π. Α.) Ἀνακοινοῦται τοῦ ἀγγλικοῦ Γενικοῦ Ἐπιτελείου:

Εἰς τὴν δυτικὴν ἔρημον ἐγένετο σύγκρουσις περιπολιῶν, δύο χιλιόμετρα ἐντὸς τοῦ Ἰταλικοῦ ἐδάφους. Ἡ σύγκρουσις αὕτη εἶχεν ὡς ἀποτέλεσμα τὴν σύμπτυξιν τῆς ἐχθρικῆς περιπόλου. Οὐδὲν ἄλλο συνέβη ἐκεῖ.

Εἰς τὸ Σουδὰν κατ' ἐπιτροχασίας συγκρούσεως ὁ ἐχθρὸς ἀπεσύρθη ἀφησαμένος εἰς τὰς ὀχυρώσεις του. Ἀπώλεσεν ἕνα ἀξιωματικὸν καὶ 32 στρατιώτας. Αἱ ἡμέτεραι ἀπώλειαι ἦσαν ἓξ ἄνδρες.

Εἰς τὴν Σομαλίαν ἡ χθεσινὴ ἡμέρα ἦτο ἠρεμωτέρα τῆς προηγουμένης. Αἱ ἐχθρικαὶ ἐπιθέσεις κατὰ τῆς Ζουγκουγκὰν ἀπωκρούσθησαν, ἀλλὰ γενικῶς δὲν ἐσημείωσαν παρὰ μικρὰς μόνον ἐπιτυχίας. Ἐχθρικὴ φάλαγξ, περιλαμβάνουσα καὶ τεθωρακισμένα αὐτοκίνητα, προελάσασα κατὰ μῆκος τῆς παραλιακῆς ὁδοῦ τῆς Ζέϊλα ἐβομβαρδίσθη ἀπὸ τῶν ἀεροπλάνων μας καὶ τῶν πολεμικῶν σκαφῶν μας.

Εἰς τὴν Παλαιστίνην καὶ τὴν Κύπρον οὐδὲν τὸ νεώτερον.

Η ΚΑΤΑΣΤΑΣΙΣ ΕΙΣ ΤΟΝ ΕΙΡΗΝΙΚΟΝ

(Συνέχεια ἐκ τῆς 1ης σελίδος)

δικῶν Ἰνδιῶν. Τὸ Τόκιο ἀδήλωσεν ὅτι ἡ Ἰάβα, ἡ Σουμάτρα καὶ τὸ Βόρνεο δὲν θ' ἀλλάξουν Εὐρωπαῖον ἰδιοκτήτην.

Ἔπαιξεν ἔπειτα ἐν δεύτερον πόνι: ἐξήγησαν ἀπὸ τὴν Γαλλίαν εὐγενῶς, ἀλλὰ σταθερῶς νὰ μὴ ἐπιτρέψη πλέον εἰς τὸν Τσάγγ Κάϊ Σεκ νὰ χρησιμοποιῆ τὴν Ἰνδοκίναν ὡς ὁδὸν ἀνεφοδιασμοῦ. Ἐπέτυχε καὶ τοῦτο, τότε δὲ ἔπαιξε καὶ τρίτον πόνι: ἐζήτησεν ἀπὸ τὸ Λονδῖνον νὰ κλείση τὴν Βιρμανίαν διὰ τὸν ἀνεφοδιασμὸν τῶν Κινέζων.

Οἱ συνεσταλτεροι τῶν Ἰαπώνων πολιτικῶν θὰ ἦσαν διατεθειμένοι ν' ἀρκεσθοῦν εἰς ταῦτα ἐπὶ τοῦ παρόντος, μὴ λησμονοῦντες πόσον βαρεῖαν πίεζιν τὴν λαοπνιγὴν οἰκονομίαν ἡ κινεζικὴ περιπέτεια, τῆς ὁποίας τὸ τέλος δὲν διαφαίνεται ἀκόμη καὶ ἡ ὁ ποία ἀπαιτεῖ ἀπεριόριστα νέας στρατιωτικὰς προσπαθείας καὶ θυσίας.

Οἱ μετριοπαθεῖς, ὅμως, δὲν ὑπερίσχυσαν. Ἡ κυβέρνησις Γιονάϊ ἀνετράπη ἀν τυπατασταθεῖσα ἀπὸ τὴν κυβέρνησιν τοῦ πρίγκηπος Κονόγιε καὶ ἀπὸ τότε ὁ τόνος τοῦ Τόκιο μετεβλήθη, ἀλλ' ἡ τακτική αὐτῆ δὲν ἐπιθυμεῖ πολλοί. Ἰδιαίτερα, εἶπαν ὅσοι ἐπιθυμοῦν ῥῆξιν πρὸς τὸν Ἡνωμένος Πολιτείας καὶ ἄλλας Μεγάλας Δυνάμεις.

ΟΙ ΒΟΥΛΕΥΤΑΙ ΣΤΑΜΠΟΥΛ ΕΙΣ ΤΟ ΕΓΙΟΥΠ ΗΚΟΥΣΑΝ ΤΑ ΑΙΤΗΜΑΤΑ ΤΩΝ ΚΑΤΟΙΚΩΝ

Οἱ βουλευταὶ Σταμπούλ ἐξηκολούθησαν καὶ χθὲς τὰς μελέτας των ἐπὶ τῶν ἀναγκῶν τῆς πόλεως.

Χθὲς οἱ βουλευταὶ μετέβησαν εἰς τὸ Ἐγιούπ καὶ ἦλθον εἰς ἐπαφὴν μετὰ τῶν ἐκλογέων των. Παρουσία πολλοῦ κλήθους συγκεντρωθέντος εἰς τὸ Χάλκ Ἐβῆ τοῦ Ἐγιούπ, οἱ βουλευταὶ ἔδοσαν διάφορα ἐρωτήματα πρὸς τὸν ὑποδιοικητὴν Ἐγιούπ κ. Σοῦκ Ἀλῆ Γιουτζέλ παρόντα εἰς τὴν συγκέντρωσιν.

Ἕκαστος ἀπὸ τοὺς παρόντας συμπολίτας παρελάβων πρὸ τῶν βουλευτῶν ἐξέθετε τὰ αἰτήματα καὶ τὰ παράπονά του.

Οἱ βουλευταὶ ἐλάμβανον ἐπὶ ἅλων τῶν παρουσιζομένων περιπτώσεων σημειώσεις. Πλεῖστοι μαθηταὶ Λυκείων κάτοικοι Ἐγιούπ παρεπονέθησαν διὰ τὴν ἔλλειψιν Λυκείου εἰς τὸ Ἐγιούπ, ὅτι ἡ ἔλλειψις αὕτη τοὺς ἀναγκάζει νὰ μεταβαίνουν εἰς τὴν πόλιν δαπανῶντες πολλὰ διὰ τὰ ταξίδια των.

Πρὸς τοῦτο ὑπέβαλον τὴν κρίσιν ὅπως γίνουν διὰ τοὺς μαθητὰς μαγαλείτερα ἐκπτώσεις εἰς τὰς τιμὰς τῶν εἰσιτηρίων τῶν ἀτμοπλοίων καὶ τῶν λεωφορείων, ἐὰν δὲν εἶνε δυνατὸν νὰ ἱδρυθῆ Λύκειον εἰς τὸ Ἐγιούπ.

Ἐπαραλούθησαν παράπονα ἐργατῶν ἀργοζομένων εἰς τὸ ἐργοστάσιον λαστίχων.

Ὑπεβλήθη καὶ τὸ αἴτημα τῆς συντηρήσεως τῶν πεταχῶν οἰκογενειῶν τῶν ὁποίων τὸ στήριγμα ἀπεφοίτησε εἰς τὸν στρατόν.

Ὁ ὑποδιοικητὴς Ἐγιούπ ἔδωσεν ἐπὶ τοῦ προκειμένου τὰς ἑξῆς πληροφορίας:

Συνεκάλεσα σύσκεψιν τῶν ἀντιπροσώπων 47 βιομηχανιῶν ἱδρυμάτων τῆς περιφερείας μου καὶ ὅλους τοὺς ἐδῶ καταστηματάρχας καὶ ἐὐκόλους ἐπαγγελματίας.

Ἐξήτησα τὴν οἰκονομικὴν ἀρωγὴν των. Ἐδέχθησαν εὐχαρίστως καὶ ἐγράψαμεν πολλὰς συνδρομάς. Οὕτω θὰ ἠμπορέσωμεν νὰ βοηθήσωμεν μὲ δεκάδας μηνιαίων ἐπίδομα ἀκόμη ἄπορον οἰκογένειαν στρατιώτου.

Εἰς ἐκ τῶν κατοίκων τοῦ Ἐγιούπ ἐζήτησε νὰ ἀπαλλαγοῦν οἱ δύο Ραμή—Ἐγιούπ καὶ Ἐδιρνὲ καπού—Ἐγιούπ καὶ ἄλλοι ὑπέβαλον ἄλλα αἰτήματα.

ΤΟ ΤΟΥΡΚΟΓΕΡΜΑΝΙΚΟΝ ΕΜΠΟΡΙΟΝ ΘΑ ΕΙΣΑΧΘΟΥΝ ΦΑΡΜΑΚΑ ΕΚ ΓΕΡΜΑΝΙΑΣ

Ἀναμένεται ἡ ἐπικύρωσις τῆς νέας τουρκογερμανικῆς ἐμπορικῆς συμβάσεως ἐκ μέρους τῆς γερμανικῆς Κυβερνήσεως. Ἡ σύμβασις θὰ τεθῆ, ὡς γνωστόν, ἐν ἰσχυῖ εὐθύς ὡς γίνει ἐν Ἀγκύρᾳ ἡ ἀνταλλαγὴ τῶν κυρώσεων αὐτῆς. Ἕως τότε τὲν θὰ γίνη ἀντάλλαγὴ ἐμπορευμάτων μεταξὺ τῶν δύο χωρῶν.

Σημειωτέον ὅτι ἐπὶ τῇ ἐπικειμένῃ ἐνάρξει τῆς ἰσχύος τῆς νέας συμφωνίας, ἐγένοντο σοβαροὶ παραγγελίαι ἐν Γερμανίᾳ. Κυρίως παρηγγέθησαν φάρμακα, τὰ ὁποῖα καὶ θὰ σταλοῦν εἰς τὴν πόλιν μας, μόλις τεθῆ ἐν ἰσχυῖ ἡ νέα συμφωνία.

Εἰς τοὺς συνημμένους εἰς τὴν συμφωνίαν πίνακας ἀναγράφονται φάρμακα ἀξίας 700.000 λιρῶν καὶ χημικὰ προϊόντα ἀξίας ἑνὸς καὶ πλέον ἑκατομμυρίου λιρῶν. Ἤδη ἐγένοντο παραγγελίαι φαρμάκων καὶ χημικῶν προϊόντων, φθάνουσαι εἰς ἀξίαν τὸ ἥμισυ τῶν ἀνωτέρω ποσῶν.

Μὲ τὰ φθασίματα τῶν παραγγελθέντων φαρμάκων θὰ παύσῃ ἡ ἀπὸ τῶν ἀρχῶν τοῦ πολέμου σημειωθεῖσα ἔλλειψις τῶν ἐν λόγῳ εἰδῶν, ἐλπίζεται δὲ ὅτι οἱ τιμαὶ τῶν φαρμάκων θὰ ἀκολουθοῦν εἰς τὸ προηγούμενον ἐπίπεδον.

* * *

Σχετικῶς μὲ τὰς ἐκ Γερμανίας εἰσαγωγὰς ἔλεγε νὰ ληφθοῦν ὡρισμέναι ἀποφάσεις ἐκ μέρους τῶν ἀρμοδίων. Ἐπειδὴ λόγῳ τῆς ἐμπολέμου κατοστάσεως ὑπάρχει πιθανότης νὰ μὴ εἶναι δυνατὸν νὰ εἰσαχθοῦν ὡρισμένα εἴδη, ἀπεφασίσθη ὅπως οἱ εἰσαγωγεῖς εἰδοποιοῦν ἐγκαίρως τὴν διεύθυνσιν τοῦ Ἐμπορίου περὶ τοῦ εἴδους καὶ τῆς ποιότητος τοῦ παραγγελομένου εἰς Γερμανίαν ἐμπορεύματος. Τοιουτοτρόπως θὰ ἐπιτυγχάνεται εὐχερὴς ὁ ἔλεγχος τῶν εἰσαγομένων ἐκ Γερμανίας εἰδῶν.

ΤΟ ΖΗΤΗΜΑ ΤΩΝ ΡΟΥΜΑΝΩΝ ΣΕΡΒΙΤΟΡΩΝ ΤΟΥ ΚΑΖΙΝΟΥ ΤΟΥ ΤΑΞΕΙΜ ΚΑΙ ΤΟΥ ΕΣΤΙΑΤΟΡΙΟΥ ΤΟΥ ΣΑΛΟΝΙΟΥ

ΜΙΑ ΔΙΑΣΑΦΗΣΙΣ ΤΟΥ ΓΕΝΙΚΟΥ ΕΙΣΑΓΓΕΛΕΩΣ

Ἐξ ἀφορμῆς τῶν γραφέντων εἰς μερίδα τοῦ ἀγγλικοῦ τύπου, καθ' ἃ ἡ Εἰσαγγελία θὰ διατάξῃ τὴν Ἀστυνομίαν νὰ ἀπεμβῇ εἰς τὸ ζήτημα τῶν ξένης ἰθαγενείας σερβιτόρων τοῦ καζίνου τοῦ Ταξείμ καὶ τοῦ ἐστιατορίου τοῦ νέου Σαλονικοῦ ὁ γεν. Εἰσαγγελεὺς τῆς πόλεώς μας κ. Χικμέτ Ὀνάϊ ἀπηύθυνε πρὸς τὰς τουρκικὰς συνοδείας διαπίφασιν, εἰς τὴν ὁποίαν ἀναφέρει ὅτι ἡ Ἀστυνομία ἔχει καθήκον νὰ προβαίνῃ εἰς δίωξιν κάθε ἀξιοποίνου κατὰ νόμον πράξεως.

Εἰς τὴν προκειμένην περίπτωσιν δὲ ἡ σκύθη δίωξις, διότι δὲν ὑφίσταται δώλιμος πρᾶξις. Εἰς τὰς παραγράφους Α καὶ Β τοῦ ἰου ἄρθρου τοῦ ὑπ' ἀρ. 2126 νόμου τοῦ περιορίσαντος τὸν ἐξάσκησιν ἐν Τουρκίᾳ ἐπισημάνων ἐπαγγελμάτων εἰς Τούρκους πολίτας, καθορίζονται τὰ ἀπαγγέλματα, τὰ ὁποῖα δὲν δύνανται νὰ ἐξασκήσουν οἱ ξένοι. Μεταξὺ τῶν ἀργασιῶν αὐτῶν δὲν ἀναφέρεται ἡ ὑπηρεσία εἰς ἐστιατόρια. ἐφόσον δὲ δὲν ὑπάρχει σαφὴς διάταξις εἰς τὸν νόμον, δὲν εἶναι δυνατὸν νὰ χαρακτηρισθῇ μία πρᾶξις ἀξιόποινος διὰ τῆς ἑρμηνείας αὐτοῦ.

Ὡς ἐκ τούτου, συνεχίζει ὁ κ. Εἰσαγγελεὺς ὅτι ἡ κκθὴ δίωξις. Ἄλλως θὰ ἐδίδετο ἀφορμὴ εἰς παρανομίαν, ἐφόσον θὰ ἠσκεῖτο παράνομος δίωξις ἐναντίον οἱουδήποτε προσώπου.

Ἐν συνεχείᾳ ὁ κ. Χικμὲτ Ὀνάϊ ἀναφέρει ὅτι εἰς τὸ 17ον ἄρθρον τῶν ὁδηγιῶν ἐφαρμογῆς τοῦ νόμου, τῶν καταρτισθεισῶν ὑπὸ τοῦ ἀναστρικοῦ συμβουλίου, ἐξαιρεῖται σαφῶς τὸ ἐστιατόριον.

Ἐν τέλει ὁ κ. Εἰσαγγελεὺς τονίζει ὅτι οὐδεμία διαφωνία ὑφίσταται μεταξὺ τῶν δικαστικῶν ἀρχῶν ἐπὶ τῆς θέσεως τῶν ἐξ' ἀνω γνωμοδοτικῶν ἐνεργειῶν τῶν ὁποίων δὲ ἠκούσθη δίκη, ἐφόσον δὲν τὸ ἐπιτρέπει ὁ νόμος καὶ οἱ δόγματα ἐφαρμογῆς αὐτοῦ καὶ ὅτι ἡ γενομένη ἐν προκειμένῳ ἐνέργεια ἐκρίθη ὑπὸ τῆς Εἰσαγγελίας ὡς σύμφωνος πρὸς τὸν νόμον.

* * *

Ἡ «Ἀνκάρα» παρατηρεῖ ὅτι ἀφ' ὅσον τὸ ζήτημα ἔχει οὕτω δὲν ὑπάρχει λόγος ἐπεμβάσεως τῆς Ἀστυνομίας. Ἐπειδὴ ὁ νόμος δὲν ἀναφέρει τὴν λέξιν ἐστιατόριον, δὲν εἶναι δυνατὸν νὰ ὁρισθῇ τὸ δέον γενέσθαι εἰς περιπτώσεις, ὅπως τοῦ καζίνου τοῦ Ταξείμ, καθ' ἃ τὸ κέντρον εἶναι τοῦ τουρόνου ἐστία ὁρῶν καὶ κοζί ο.

Τὸ ζήτημα τῆς προλήψεως Ρουμάνων σερβιτόρων εἰς δύο νέα ἐστιατόρια τῆς πόλεώς μας καὶ ἡ ἀκόμη δὲν ἀπετέλεσε παρέβασιν τοῦ νόμου, πρέπει νὰ ἐξετασθῇ κατὰ βάθος.

Διατί, ἐν πρώτοις, ἐδόθη νὰ μεταλλαγθοῦν γκαρσόνια ἀπὸ τὴν Ρουμανίαν; Ἐς τὸ 10μηνίου δοκιμῆς καταδείχθη ὅτι οὐδεὶς εἶναι τεχνοτεχνίτης ἀπὸ τὴν ὑπηρεσίαν τῶν μεταλληθέντων ἐκ τοῦ ἐξωτερικοῦ γκαρσονιῶν.

Ὅλοι οἱ θεμῶνες τῶν δύο αὐτῶν κέντρων δεκτοὶ ἀνευ παράπονα, πρωτίστως διὰ τὴν ἄγνειαν τῆς Τουρκικῆς.

Τὸ ζήτημα τῆς γλώσσης εἶνε σοβαρότατον. Ἀλλὰ καὶ ἐπ' ἀρετῇ αὐτὸ κατὰ μέρος δικαιούμεθα νὰ ἐρωτήσωμεν ἂν δὲν ὑπάρχουν εἰς τὴν χώραν μας γκαρσόνια γνωρίζοντα κελεύς τὴν τέχνην των.

Ἐὰν πάλιν οἱ Ρουμάνοι μεταλληθῆσαν διὰ νὰ καταρτίσουν γκαρσόνια, τότε οἱ κα θηγηταὶ εἰ οἱ δὲν πρέπει νὰ ἀναγκασθῶ εἰς τὰ ἐν ἀνάγκῃ, ἀλλὰ ἡ θέσις των εἶνε εἰς τὴν ἰδίαν τῆς σχολῆς γκαρσονιῶν πιὸ πρόκειται νὰ ἰδρυθῇ.

Ἔπειτα ὑπάρχουν συμπαιγνιῶν εἰ ὁ κ. Ἀ ἀ παρηκολούθησαν ἀπὸ ἑ η μαθήματα εἰς σχολὰς πρᾶξ καταρτισμὸν ξενοδόχων καὶ σερβιτόρων τῆς Ἑλβετίας καὶ τῆς Γερμανίας καὶ οἱ ὁποῖοι ἐπίσης φέρουν ἐφοδιασμένοι μὲ ἐπίσημα ἔγγραφα. Οἱ σημαιοφόροι αὐτοὶ εἰσέβαινε ὅτι εἶναι ἀναφελῆ τὰ διπλώματα των ἐπὶ, ἐπρόσηψαν εἰς ἄλλα ἐπαγγέλματα.

ΤΑ ΜΕΓΑΛΑ ΖΗΤΗΜΑΤΑ ΤΗΣ ΓΑΛΛΙΑΣ

Ο ΕΠΙΣΙΤΙΣΜΟΣ ΤΗΣ

ΑΙ ΔΟΚΙΜΑΣΙΑΙ ΤΩΝ ΓΑΛΛΩΝ

ΑΓΟΡΕΥΣΙΣ ΤΟΥ ΣΤΡΑΤΑΡΧΟΥ ΠΕΤΑΙΝ

Βιχύ, 14. (Π. Α.) Τοῦ Πρακτ. Χιβᾶς: Εἰς λόγον του, μεταδοθέντα ῥαδιοφωνικῶς, ὁ στρατάρχης Πεταίν ἐτόνισε τὰ λη φθέντα ὑπὸ τῆς κυβερνήσεώς του μέτρα ἅτινα κάνουν οἱ θύραι τοῦ μέλλοντος εἰς τὴν πληγεῖσαν Γαλλίαν.

Ἐπέμενεν ἐπὶ τῶν ἐπειγόντων προβλημάτων τῆς Γαλλίας: τοῦ ἐπισιτισμοῦ, τῆς ἐπιστροφῆς τῶν προσφύγων εἰς τὰς ἑστίας των, ἐπὶ τῆς τύχης τῶν αἰχμαλώτων, τῆς χρησιμοποιήσεως τῶν ἀποστρατευθέντων καὶ ἐπὶ τῆς ὀρθοποιήσεως τῆς ἐσωτερικῆς.

Κάμνων διακρισιν μεταξὺ τῶν ἐκ τοῦ πολέμου καὶ τῆς ἥττης προερχομένων δυκιμασιῶν καὶ ἐκείνων αἵτινες πηγάζουν ἀπὸ τῶν ἰδίων λόγων, εἶπεν ὡμήγησεν τὴν χώραν εἰς τὴν καταστροφήν, ἀπεφανθεν ὅτι οἱ λοιποὶ ἐνοχοι, δὲν παρηκολουθοῦν μὲ τὴν ἀλλαγὴν τοῦ καθεστῶτος.

Σχετικῶς μὲ τὴν ἐπιστροφὴν τῆς κυβερνήσεως εἰς τὸ Παρισίους, ἐδήλωσεν ὅτι τὴν ἥμερον ἀναχωρεῖ ἡ γερμανικὴ κυβέρνησις τὸν ἐπιπροσθέτως ὅτι δὲν ἠδύνατο, παρ' ὅλον ὅτι ἀπεδέχετο κατ' ἀρχὴν τοῦτο, διὰ λόγους τεχνικῆς φύσεως, νὰ ἐπιστρέψῃ τὴν μεταφυγὴν αὐτῶν.

— Μεταξὺ ἐπιφωνιῶν, εἶπε, τὰ ἀναμένωμεν, ἀλλὰ δύναμαι νὰ εἰπῶ βεβαιωθῆσω, ὅτι δὲν πρόκειται πλέον παρὰ περὶ ζητήματος χρόνου.

Κατελήγων ὁ στρατάρχης Πεταίν ἐκάλεσε τοὺς Γαλλοὺς νὰ ἔχουν ὑπομονὴν καὶ νὰ παραμείνουν ἡσυχοῦν.

Ἡ σωτηρία τῆς Γαλλίας, εἶπε, τὴν ὁποίαν τὰ ἔθέσατον εἰς κίνδυνον διαφωνίαι μας, θὰ εἶναι ἡ ἀντιμοιβὴ τῆς ἑνώσεως τῶν Γαλλῶν κατὰ τὰς κρισίμους αὐτὰς στιγμάς.

Η ΑΝΑΒΟΛΗ ΚΑΤΑΤΑΞΕΩΣ ΤΩΝ ΣΠΟΥΔΑΖΟΝΤΩΝ ΣΤΡΑΤΕΥΣΙΜΩΝ

ΣΤΡΑΤΟΛΟΓΟΥΝΤΑΙ ΟΥΤΟΙ ΑΦΕΥΚΤΩΣ ΜΟΛΙΣ ΣΥΜΠΛΗΡΩΣΟΥΝ ΤΟ 29ΟΝ ΕΤΟΣ ΤΗΣ ΗΛΙΚΙΑΣ ΤΩΝ

Η ΤΡΟΠΟΠΟΙΗΣΙΣ ΤΟΥ ΣΧΕΤΙΚΟΥ ΑΡΘΡΟΥ ΤΟΥ ΝΟΜΟΥ

Ἄγκυρα, 14. Ἡ Κυβέρνησις ἐπέβαλεν εἰς τὴν Μεγ. Ἐθνοσυνέλευσιν τὸ νομοσχέδιον διὰ τοῦ ὁποίου τροποποιεῖται ἡ γ'. παράγραφος τοῦ ὑπ' ἀρ. 35 ἄρθρου τοῦ περὶ Στρατολογίας Νόμου.

Τὸ νομοσχέδιον τοῦτο θὰ μελετηθῇ ἀντὸς τῶν ἡμερῶν εἰς τὴν Κοινοβουλευτικὴν Ἐπιτροπὴν τῆς Ἐθνικῆς Ἀμύνης καὶ κατόπιν θὰ συζητηθῇ εἰς τὴν ὁλομέλειαν τῆς Μεγ. Ἐθνοσυνελεύσεως.

Ἡ τροποποιουμένη παράγραφος λαμβάνει τὴν ἑξῆς μορφήν:

Ὑπηρετοῦνται μόνον μέχρι τῆς συμπληρώσεως τοῦ 29ου ἔτους τῆς ἡλικίας ἡ ἀνοβολὴ κατατάξεως τῶν στρατευσίμων, οἱ ὁποῖοι σπουδάζουν εἰς τὰς στρατιωτικὰς σχολάς, εἰς τὰς Ἐπισήμους Ἀνωτέρας Σχολάς, τὰ Λύκεια καὶ τὰς Σχολὰς Μέσης Παιδείας, εἰς τὰ κατώτερα ἐπαγγελματικὰ σχολεῖα, εἰς τὰ ξένα καὶ ἰδιωτικὰ σχολεῖα τῶν ὁποίων ἡ διαβίβασις εἶναι ἐπικυρωμένη ὑπὸ τοῦ ὑπουργείου ἢ τῆς Δευθύ σας τῆς Παιδείας, ἢ εἰς τὰ ἱστάμενα σχολεῖα τοῦ Ἐμπορικοῦ τὰ ἀναγνωρισθέντα ὑπὸ τοῦ ὑπουργείου τῆς Παιδείας.

Ὅσοι μέχρι τῆς ἡλικίας ταύτης δὲν ἔχουν περατώσῃ εἰδικὰ τὰς σπουδάς των, ὅσοι μένουν σπουδαῖοι ἐπὶ δύο συνεχῆ ἔτη, ὅσοι περατοῦντες τὰς σπουδάς των εἰς ἕνα σχολεῖον ἢ ἕνα πανεπιστημιακὸν κλάδον καὶ ζητοῦν νὰ ἐγγραφῶσιν εἰς ἄλλην σχολὴν ἢ νὰ ἀκολουθήσουν τὰς σπουδάς καὶ εἰς ἕτερον πανεπιστημιακὸν κλάδον, δὲν λαμβάνουν ἀνεβολὴν κατατάξεως καὶ στρατολογοῦνται ἀμέσως.

Ἐὰν οἱ μαθηταὶ οὗτοι, κατὰ τὴν διάρκειαν τῶν σπουδῶν των τὰς ὁποίας πρέπει νὰ παρακολουθοῦν ἀνελλιπῶς, ἀσχολοῦνται καὶ μὲ ἄλλης ἐργασίας, ὡς ὑπάλληλοι, τεχνῖται γεωργοί κ. λ. π., οἱ ἐξωτερικοὶ οὗτοι ἀσχολίαι των δὲν ἐμποδίζουν τὴν ἀναβολὴν τῆς κατατάξεώς των.

Οἱ περιπίπτοντες κατὰ τὴν περίοδον τοῦ τελευταίου ἐλέγχου τῆς στρατιωτικῆς των καταστάσεως ἓν σχολεῖον καὶ μὴ δυνηθέντες νὰ εἰσαχθῶσιν εἰς ἀνωτέραν σχολὴν λόγῳ παρελεύσεως τοῦ χρόνου, λαμβάνουν ἀναβολὴν κατατάξεως ἐὰν προσκομίσουν τὰ ἀπαιτούμενα ἔγγραφα καὶ πιστοποιητικὰ τῆς ἐγγραφῆς των ἐντὸς τοῦ ἔτους ἐκείνου.

Οἱ λαμβάνοντες κατὰ σειρὰν μέχρι τοῦ 29ου ἔτους τῆς ἡλικίας τὴν ἀναβολὴν κατατάξεως στρατεύσιμοι στρατολογοῦνται κατὰ σειρὰν ἡλικίας καὶ παρουσιζόμενοι ἀνάγκης, ἐς περίπτωσιν κινητοποιήσεως.

* * *

Ἐπίσης τροποποιεῖται καὶ τὸ 3ον ἄρθρον τοῦ Νόμου περὶ Ἐγγράφων Ἀξιωμάτων.

Κατὰ τὸ τροποποιούμενον ἄρθρον, ὄχι μόνον οἱ μηχανολόγοι ἀλλὰ καὶ ὅλοι γενικῶς οἱ μηχανικοὶ θὰ κάμνουν τὸ ἐξάμηνον σ.ᾶς των εἰς τὰ στρατιωτικὰ ἐργοστάσια.

Ο ΠΟΛΕΜΟΣ ΚΑΤΑ ΘΑΛΑΣΣΑΝ ΚΑΙ ΑΕΡΑ

ΕΠΙΔΡΟΜΗ ΕΝΑΝΤΙΟΝ 14 ΓΕΡΜΑΝΙΚΩΝ ΑΕΡΟΔΡΟΜΙΩΝ

ΑΙ ΕΠΙΔΡΟΜΑΙ ΕΝΑΝΤΙΟΝ ΤΗΣ ΑΓΓΛΙΑΣ

ΥΠΑΡΧΟΥΝ ΝΕΚΡΟΙ ΚΑΙ ΤΡΑΥΜΑΤΙΑΙ

ΚΑΤΕΡΡΙΦΘΗΣΑΝ 15 ΓΕΡΜ. ΑΕΡΟΠΛΑΝΑ

ΕΒΥΘΙΣΘΗΣΑΝ ΔΥΟ ΓΕΡΜΑΝΙΚΑ ΠΛΟΙΑ

Λονδῖνον, 14. (Π. Α.) Ἀνακοινοῦται τῶν ὑπουργείων Ἀεροπορίας καὶ Ἐσωτερικῆς Ἀσφαλείας:

Ἡ ἀγγλ

Ἐργαστήριο Ἠλεκτρονικῆς Διαχείρισης Ἱστορικῶν Ἀρχείων
http://dlab.phs.uoa.gr/

Ἔτος 16ον ΑΡΙΘΜ. 5350
Γραφεῖα: Πέρας, Δίοδος Συρίας Ἀριθμ. 10—11—12
Τηλέφωνον: 43403
Ταχυδρομ. κιβώτιον 2187, Πέρας
Τιμὴ φύλλου Γρόσια 4
Ἰδιοκτὴς-Διευθυντὴς
Κ. Ε. ΒΑΣΙΛΕΙΑΔΗΣ

ΑΠΟΓΕΥΜΑΤΙΝΗ

ΑΡΟΥΕΥΜΑΤΙΝΙ

ΠΑΡΑΣΚΕΥΗ
16
ΑΥΓΟΥΣΤΟΥ
1940
Διομήδους μάντρος
Διευθυντὴς Συντάξεως:
ΓΡ. Ε. ΓΙΑΒΕΡΙΔΗΣ

Sahibi ve umumî neşriyat müdürü K. VASİLİYADİS
Yazı İşleri müdürü L. YAVERİDİS
Cuma 16 Ağustos 1940
İdarehane: İstanbul Beyoğlu Suriya Çarşısı 10 – 11 Apoyevmatini matbaası
Διευθυντὴς Διαχειρίσεως ΟΛ. ΚΡΥΣΤΑΛΛΙΑΗΣ
„Αἱ νέαι ἐποχαὶ ἐπιβάλλουσι καὶ νέα καθήκοντα". Β. ΟΥΓΚΩ

Η „ΜΑΧΗ ΤΗΣ ΑΓΓΛΙΑΣ„

Διὰ νὰ θέσῃ τὴν βρετανικὴν δύναμιν ὁ Ἄξων Ρόμης — Βερολίνου θὰ ἐπιχειρήσῃ ἴσως νὰ ἐπαναλάβῃ τὰ τοῖα σχέδια τοῦ Βοναπάρτου: νὰ ἀποβιβάσῃ ἐν τῇ Μεσογείῳ τοῦ δρόμου πρὸς τὰς Ἰνδίας, τὴν ἐφαρμογὴν ἡ ὁποία θὰ ἀποκλεισμοῦ καὶ τὴν ἀπόβασιν στρατευμάτων εἰς τὴν Ἀγγλίαν.

Ἂν ὑποτεθῇ ὅτι ἡ Ἰταλία, καὶ ἐὰν θέλῃ νὰ ἀποκλείσῃ τὴν Μεσόγειον εἰς τὸν ἀγγλικὸν σκοπόν, ὁ Ἄξων δὲν θὰ εἶχεν ἀπόψεις περὶ ἕνα μόνον μέρος τοῦ ἡπειρωτικοῦ ἀποκλεισμοῦ; Ἀποκλεισμὸς ἐὰν θὰ ἦτο τοιοῦτος ὥστε νὰ ἀπαιτήσῃ τὴν συνδρομὴν τῆς Ἀγγλίας, ἢ τὴς θὰ ἀπεκοινωνεῖτο τότε, ὡς ἐλέχθη ἀρχικῶς μὲ τὰς Ἰνδίας διὰ τοῦ ἀκρωτηρίου τῆς καλῆς Ἐλπίδος.

Ὁ Ναπολέων δὲν ἀπέλαβε τίποτε περισσότερον περιστειλάμενος καὶ περισσότερον ἐκκαταγκὼν ἀπὸ τὴν ἐκστρατείαν ἐκείνην τῆς Αἰγύπτου, μαῦ' αὐτῆς τῆς εἰς τὴν Τουρκίαν Ρωσσίαν ἐκστρατείας ἐξαιρουμένης.

Ἀλλά, ὅπως γράφει ὁ Μπαιμβίλ, τὸ Διευθυντήριον ἤθελε τὴν ἐκστρατείαν ταύτην ὄχι διὰ νὰ ἐπιτύχῃ τὸν Βοναπάρτην ἀλλὰ διὰ νὰ ἀπαλλαγῇ τὴν εἰρήνην διὰ τῆς βρετανικῆς ὑποχωρήσεως. Ἡ ἀκριβεία ἐκείνη πορεύεται ὡς ἡ ἀποδεῖξις τοῦ ἀποφασιστικοῦ ρόλου τὸν ὁποῖον παίζει ἡ κυριαρχία τῆς Μεσογείου εἰς τὸν τομέα τῶν ἀντιμετωπίσεων.

Ὁ Βοναπάρτης εἶχε ἐν ἐξαιρετικὴν τύχῃ νὰ κατορθώσῃ ἀπόφυγὴν τῶν Νέλσωνος. Τὸ γαλλικὸν ἀντιστρατευτικὸν σῶμα ἀπεβιβάσθη εἰς τὴν Ἀλεξάνδρειαν, ἀφοῦ διέσχισε μὲ πιθανότητας, ἐπιτυχίας μίαν ὁρμὴ ἑκατὸν τῶν Μεσογείου.

Ἀλλ' τὸ ἐπόμενον τῶν Πυραμίδων ἡ δυνήθη νὰ ἰσορροπήσῃ τὴν ἀπάλειαν τοῦ γαλλικοῦ στόλου τοῦ Μπρὶ. κατασφαγέντος τὴν 1ην Αὐγ. 1798 ὑπὸ τοῦ Νέλσωνος, εἰς τὸν ὅρμον τοῦ Ἀμπουκίρ. Ἀπὸ τῆς σταγμῆς καθ' ἡ ἡ Μεσόγειος ἀπεκόπη ἀπὸ τοῦ ἀντιπάλου ἡ εἰς Αἴγυπτον ἐκστρατεία ἦτο καταδικασμένη εἰς ἀποτυχίαν. Ὁ δρόμος πρὸς τὰς Ἰνδίας παρέμεν ἀνοικτός.

Ἀποτελέσματα δὲν ἐπετεύθεται νὰ ἀπόβουν εἰς τὴν Ἀφρικήν. Ἐκεῖ μᾶλλον γίνεται ἀγὼν φθορᾶς ὡς ἐπιθυμοῦν οἱ Ἄγγλοι.

Ἀπὸ τῆς ἀνάρχεως τῶν ἐχθροπραξιῶν πόλεμος φθορᾶς ἔχει ἀναληφθῆ μεταξὺ τῶν δύο ἀντιπάλων. Ὁ πόλεμος τῆς φθορᾶς περιλαμβάνει ἕνα ἄλλο ὅλον ἐκτὸς τοῦ ἀποκλεισμοῦ: τὰς ἀεροπορικὰ; ἐπιδρομάς.

Αἱ ἐπιδρομαὶ αὐταὶ γίνονται καὶ ἐκατέρωθεν τῆς Μάγχης. Ἐπιτίθενται τὰ γερμανικὰ ἀεροπλάνα.

Εἰς τὰς ἐπιδρομὰς ταὶς αὐτὰς ἀπαντοῦν μὲ τὴν ἴδιαν ἔντασιν οἱ Ἄγγλοι ἀεροπόροι, οἱ ὁποῖοι βομβαρδίζουν τὰ γερμανικὰ ἀεροδρόμια εἰς τὴν Ὁλλανδίαν, τὴν Γαλλίαν, τὴν Γερμανίαν, τὰς ναυτικὰς καὶ βιομηχανικὰς βάσεις εἰς τὴν Βεστφαλίαν, τὸ Ροῦρ καὶ τὴν Ρηνανίαν.

Αἱ συνέπειαι τοῦ ναυτικοῦ καὶ ἀνωρείου τούτου πολέμου ἐπὶ τῶν ἀντιπάλων θὰ εἶναι παράστασι, ἐφ' ὅσον ἡ Μεγ. Βρεττανία διατηρεῖ καὶ θὰ διατηρήσῃ τὴν κυριαρχίαν εἰς τὰς θαλάσσας.

Ἐπίσης δύναται κανεὶς νὰ προβῇ ἐφ' ἑνὸς μίαν ἀπόπειραν αἰφνιδιαστικῆς ἐπιθέσεως, ἕνα «καραυνοβόλον πόλεμον» κατὰ τῶν ὁποίων, διὰ τοῦ αἰφνιδιασμοῦ καὶ τῆς ἰσχύος τῶν μέσων, ὁ ἕνας τῶν ἀντιπάλων θὰ προσπαθήσῃ νὰ ἐπιτεύξῃ ἀπὸ τὸν ἄλλον μίαν τοιαύτην ἀπόφασιν.

Οἱ Ἄγγλοι ἀναμένουν τοιαύτην ἀπόπειραν, εἶναι ἕτοιμοι νὰ τὴν ἀντιμετωπίσουν.

Ὁ πρωθυπουργὸς τῆς Ἀγγλίας κ. Τσῶρτσιλ εἶπεν πρὸ ἑπταμήνου μίαν: «Ἡ μάχη τῆς Γαλλίας ἔληξε. Ἡ μάχη τῆς Ἀγγλίας ἐπίκειται. Τὸ Ράϊχ γνωρίζει, ὅτι εἶναι ὑποχρεωμένον νὰ μᾶς συντρίψῃ ἐπὶ τῆς νήσου ταύτης, ἀλ ἔως θὰ χάσῃ τὸν πόλεμον. Ἂν δυνηθῶμεν νὰ κρατήσωμεν, ἡμεῖς νὰ ἐλευθερωθῇ ἡ Εὐρώπη Ἀλλὰ ἂν ἀποτύχωμεν, ὁλόκληρος ὁ κόσμος, περιλαμβανομένων καὶ τῶν Ἡνωμένων Πολιτειῶν, θὰ βυθισθοῦν εἰς τὴν ἀβύσσον».

Αὐταὶ ἦταν αἱ λέξεις ἑνὸς λαοῦ, ὁ ὁποῖος ἀντιμετωπίζει γεγονὸς ἀπὸ τὴν κατωτέρω, δὲν ἀνεῖται νὰ ὑποχωρήσῃ.

Τὰ πρωταρχικὰ δεῖγματα τῆς μάχης τῆς Ἀγγλίας ἤρχισαν ἤδη Γερμανικὰ ἀνωρείαι ἐπιδρομαί, αἱ ὁποῖαι ἐσημείωσαν γίνεται καὶ ἀντονώτερον, δοκιμάζεται τὸ ἀγγλικὸν σύστημα ἀμύνης.

Μάχη τεῦδε πολλοὶ Ἄγγλοι πολῖται ἔχουν φονευθῆ. Τὸ ἴδιον ἐπίσης καὶ οἱ Γερμανοὶ καταλήβουν τὴν Ἀγγλίαν, φονεύεται ἀπὸ τὸ γραφόμενον τοῦ τύπου καὶ οἱ Ἄγγλοι τὸ γνωρίζουν. Ἡ ἱστορία κανεὶς ὁ παρεδεχθῆ ὅτι ἡ εἰ βλῆ εἰς μίαν ἰσχυρὰν ναυτικὴ χώραν εἶναι ἀπὸ ἀμφῶς κακοκαθῆς σχεδὸν ἀδύνατος καὶ ὅλων ἀνδρῶν ἔχουν ἀφρανισθῆ οἱ Ἄγγλοι. Εἰ ἀλλ' ἱστορεῖ πολεμεῖ αἱ.

Οἱ Ἄγγλοι κατέχουν τὴν ἀνωτερίαν θαλάσσων, ἀλλὰ δὲν κρατοῦν τὰ σκεπὰ τῆς Μάγχης. Ἔχουν ἐν σπῶς ἐπιτεύξῃ «μεταφορὰν περίπου 50 μιλλίων κατὰ μῆκος τῆς νοτιοανατολικῆς ἀκτῆς τῆς κατεχομένης ἀπὸ τῶν Γερμανῶν.

Πρέπει νὰ σημειωθῆ, ὅτι ἀπὸ τῆς καταστάσεως τῆς Φλάνδρας, ἡ Μεγάλη Βρεττανία καὶ ὁ λαός της; εἰργάζονται πυρετωδῶς ἡμέραν καὶ νύκτα ὅπως τελειοποιήσουν τὴν ἀνάλογον γερμανικὴν εἰσβολῆς. Εἶναι γνωστὰ τὰ μέτρα ποὺ λαμβάνουν ἤδη.

Πᾶσα ἐπιχείρησις ἀπὸ θὰ ἦτο δυνατὸν νὰ ὀδηγήσῃ τοὺς εἰσβολεῖς; ἀφεθῆ. Ὅλοι οἱ Ἄγγλοι εἶναι ἀλλοιωμένοι. Καὶ οἱ γεωργοὶ καὶ οἱ ἐργάται καὶ οἱ ὁ ἀλλήλοι σιδηροδρόμων καὶ οἱ σωφῆ, εἰς πολλὰς δὲ περιστάσεις καὶ οἱ γυναῖκες ἔχουν ὅλαι. Ὅλοι οὐ.οἱ ἔχουν ἐδοσοιηθῆ μόλις ἴδοῦν ἀλεξιπτωτιστὰς νὰ ρίψουν βολίδας καὶ τὰ τὸν πυροβολήσουν ἀμέσως.

Κάθε δρόμος, κάθε πάρκον, κάθε σπίτι κάθε κῆπος εἰς τὴν Ἀγγλίαν ἔγινε φρούριον. Κάθε ἐκκλησία πρέπει νὰ σῇ κανείς, ἀφοῦ καὶ οἱ κάσσορες ἀκόμη ὄχι μόνον εἶναι βαλλόμενοι, ἀλλὰ καὶ ἤγυθνται εἰς τὴν ἀμυνὴν κίνησιν τῆς ἀμύνης. Δὲν εἶναι λοιπὸν μικρὰ ἀπόδοσις ἡ ἀπόπειρα εἰσβολῆς ἀντίον μιᾶς; Ἀγγλίας τόσον ἡ ἐμφάνης τόσον ἀπροσμένης νὰ ἀντιστοιχῆ μ χοι τέλους "Ὅλοι οἱ ξένοι στρατιωτικοὶ ἐκφρασθῶν ὅτι οἱ Γερμανοὶ ἐ' ἄπαξ ἠμπορεῖ νὰ εἰσβάλουν εἰς τὴν Ἀγγλίαν, ἀπαιτῆ.ζ.ε.ο εἰς ἀνάς ἡμέρας ὁμαλὰ, ὠχυρωμένας ὅπου εἶναι τόχεν σταθῆ ἡ ἀπόβασις.

Ἀλλὰ τὰ πράγματα εὐ.ὰ εἶναι τόσον καλὰ ὠχυρωμένα καὶ φυσικῶν τόσον ἀγρύπνος ἀπὸ πεπειραμένους ἄνδρας τῆς Βασ. Ἀεροπορίας, ποὺ ἔδρασαν κυρίως εἰς Δυνεύρκην, ὥστε ἡ ἐπιχείρησις θὰ ἦτο κίνι πρισσότερον ἀπὸ δύσκολος.

Γίνεται λόγος περὶ μεταφορᾶς τάνκς δι' ἀεροπλάνων. Δὲν ὑπάρχει ἀμφιβολία, ὅτι θὰ ἐπιχειρηθῆ τοιαύτη μεταφορὰ, ἀλλὰ θὰ ἀποτύχῃ.

Οἱ Γερμανοὶ βεβαιοῦν ὅτι θὰ δυνηθοῦν νὰ μεταφέρουν ἀεροπορικῶς κάθε δύο ὅρας ἕ ἢ δύο συντάγματα εἰς τὴν Ἀγγλίαν. Εἶναι δυνατὸν τοῦτο, ἀλλὰ τί ὑποδοχὴ περιμένει τὸν ἐξ σύμμαχῶν στρατὸν αὐτό; Τί θὰ κάμουν τὰ ἀγγλικὰ ἀεροπλάνα ὅταν θὰ ἴδουν τὰ ἐναέρια αὐτὰ μεταγωγικά;

Ὅτι ἡ ἀπομαζομένη ἐπίθεσις κατὰ τῆς Ἀγγλίας θὰ εἶνε μεγάλη εὐδοκία ἀμφιβολία ἐπάρχει. Οἱ κίνδυνοι εἶνε μεγάλοι. Ἀλλὰ ἡ Ἀγγλία εἶ ε ἡνωμένη καὶ ἀποφασισμένη, δι' αὐτὸ.δὲ καὶ δὲν ἀπέλεσε τὴν ἐλπίδα ἀποκρούσεως τῆς εἰσβολῆς.

ΕΙΣ ΤΗΝ ΤΗΝΟΝ ΕΤΟΡΠΙΛΛΙΣΘΗ ΤΟ ΕΛΛΗΝΙΚΟΝ „ΕΛΛΗ"

ΕΔΡΑΣΕΝ ΕΚΕΙ ΑΓΝΟΣΤΟΝ ΥΠΟΒΡΥΧΙΟΝ

ΕΡΡΙΦΘΗΣΑΝ ΚΑΤΑ ΤΟΥΕΥΔΡΟΜΟΥ ΤΡΕΙΣ ΤΟΡΠΙΛΛΑΙ

ΤΟ „ΕΛΛΗ" ΜΕΤΕΣΧΕ ΤΗΣ ΠΑΝΗΓΥΡΕΟΣ ΤΟΥ ΠΑΝΑΓΙΑΣ ΤΗΝΟΥ

ΤΑ ΑΝΘΡΩΠΙΝΑ ΘΥΜΑΤΑ

Ἀθῆναι, 15. (Π.Α.) Ἐπισήμως ἀνηγγέλθη ὅτι τὸ εὐδρομον «Ἔλλη», 2115 τόννων ἐτορπιλλίσθη σήμερον τὴν 8.30 πρωϊνὴν ὑπὸ ὑποβρυχίου ἀγνώστου ἐθνικότητος καθ' ἣν στιγμὴν ἡ ὁ ἠγκυροβολημένον εἰς ἀπόστασιν ἑνὸς χιλιομέτρου ἀπὸ τῆς προκυμαίας τῆς Τήνου εἰς τὸ Αἰγαῖον Πέλαγος.

Τὸ εὐδρομον ἦτο σημαιοστολισμένον πανηγυρικὰ ἐπ' εὐκαιρίᾳ τῆς Ἑορτῆς τῆς Κοιμήσεως τῆς Θεοτόκου.

Τὸ ὑποβρύχιον ἔδρασεν ἐν καταδύσει. Ὑπάρχουν 31 θύματα.

ΕΡΡΙΦΘΗΣΑΝ ΤΡΕΙΣ ΤΟΡΠΙΛΛΑΙ

Ἀθῆναι, 15. (Π.Α.) Τρεῖς τορπίλλαι ἐρρίφθησαν ἐναντίον τοῦ εὐδρόμου «Ἔλλη» τὸ ὁποῖον ἐβυθίσθη σήμερον τὴν πρωΐαν τορπιλλισθέν.

Ἡ μία ἔβγα τὸ σκάφος εἰς τοὺς λίθους. Αἱ δύο τορπίλλαι ἠτόχησαν, ἀλλ' ἐξηφανίσθησαν εἰς τὴν πλοῦ τῆς νήσου.

Ἐν μέλος τοῦ πληρώματος τῆς «Ἕλλης» ἐφονεύθη καὶ 29 ἀξιωματικοὶ καὶ ναῦται ἐλείπουν. Ἐκ τῶν ὁποίων μία γυναῖκα ἡ ὁποία ἀπόθανεν ἐκ συγκινήσεως.

Ἀναπόπλοιον τῆς Ἀντιπολιτείας ἀπεκόμισε τὰ φυμνυλκὴ ἡ τὸ φλεγόμενον «Ἕλλη» ἀλλὰ δὲν τὸ κατώρθωσε διότι ἐβυθίσθη ὁ πόλος. Τὸ «Ἕλλη» ἐβυθίσθη μετ' ὀλίγον.

ΑΙ ΑΓΓΛΙΚΑΙ ΕΓΓΥΗΣΕΙΣ ΠΡΟΣ ΤΗΝ ΕΛΛΑΔΑ

Ἀθῆναι, 15. (Π. Α.) Ρέουτερ: Ἐκδηλοῦται ἐνταῦθα ἀγνοια ὅσον ἀφορᾷ τὰς πληροφορίας καθ' ἃς ἡ Ἰταλία ἀπεπόδη εἰς τὴν Ἑλλάδα καὶ ἐζήτησεν ὅπως παρεμεινθῆ οὕτη τῆς ἀγγλικῆς ἐγγυήσεως.

ΠΛΗΡΟΦΟΡΙΑΙ ΠΕΡΙ ΤΟΥ ΒΥΘΙΣΘΕΝΤΟΣ ΠΟΛΕΜΙΚΟΥ

Τὸ εὐδρομον «Ἕλλη» ἀναυπηγήθη τὸ 1912 ἐν Ἀμερικῇ διὰ λογαριασμὸν τῆς Κυβερνήσεως καὶ ἔλαβε ἐνεργὸν ὑπηρεσίαν εἰς τὸν ναυτικὸν στόλον ἐπὶ τὸ ὄνομα «Φῶλ Γιούγκ».

Τὸ 1914 τὸ ἐλληνικὸν κράτος εὐδρομον ἡ γοράσθη ὑπὸ τῆς ἑλληνικῆς Κυβερνήσεως.

Τὸ 1927 τὸ εὐδρομον «Ἕλλη» ἐπεκεκτάσθη ὀλίγας εἰς τὰ ναυπηγεῖα τῆς Γαλλίας.

Τὸ εὐδρομον «Ἕλλη» χωρητικότητος 2115 τόννων, εἶχε ταχύτητα 21 μιλλίων καὶ ἦ ο ἐφοδιασμένον μὲ 5 τηλεβόλα τῶν 15 ἑκατοστομέτρων, 2 ἀντιαεροπορικὰ τηλεβόλα τῶν 4 ἑκατοστομέτρων, 4 ἄλλα τηλεβόλα ταχείας βολῆς τῶν 4.7 ἑκατοστομέτρων καὶ 2 τορπιλλοβόλους σωλήνας.

Τὸ «Ἕλλη» τὸ ὁποῖον ἐπεκεκτάσθη ὡς εὐδρομον διὰ τὴν πόντισιν ναρκῶν εἶχε 100 νάρκας.

Τὸ πληρωμά του ἀπηρίθμει ἀπὸ 232 ἀξιωματικοὺς καὶ ναύτας. Κατὰ τὴν ἐπισκευήν του ἐν Γαλλίᾳ ἀντεκατεστάθησαν οἱ λέβητες του καὶ ἀνεμόθησαν ὁ θωρακισμὸς καὶ τὰ τηλεβόλα του.

Τὸ «Ἕλλη» ἔκαμε μ-ξοὺς εἶχε δὲ ἀκτίνα δράσεως 7000 μιλλίων ἀπὸ τὸν ὅρον ὅπως πλεῖ μὲ ταχύτητα 10 μιλλίων.

Ἡ Ἀπάλεια, γράφει ἡ «Γενὴ Σαμπάχ», διὰ τὸ ὅλον πολεμικὸν ναυτικὸν τῆς Ἑλλάδος δὲν θὰ εἶναι πολὺ αἰσθητή.

ΟΙ ΙΤΑΛΟΙ ΔΙΑ ΤΟΝ ΠΟΛΕΜΟΝ ΕΝΑΝΤΙΟΝ ΤΗΣ ΓΑΛΛΙΑΣ

Ἀγωνιζόθησαν ἄνδρες των. Προτάσει τοῦ Νυθτσε ἐπαρασημοφορήθησαν

Ρώμη, 15. (Π. Α.) Ἀνακοινοῦται τοῦ ὑπουργείου τῶν στρατιωτικῶν ἀναφέρει τὰ ὀνόματα 34 ἀξιωματικῶν καὶ ἀνδρῶν παρασημοφορηθέντων προτάσει τοῦ Νεοῦ τσε ἐπ' ἀνδραγαθείᾳ διὰ τὰς ἐπιχειρήσεις τοῦ δυτικοῦ μετώπου.

ΟΙ ΑΓΓΛΟΙ ΠΕΡΙ ΤΟΥ ΠΟΛΕΜΟΥ

ΑΙ ΙΔΕΑΙ ΤΟΥ ΥΠΟΥΡΓΟΥ κ. ΕΝΤΕΝ

ΟΙ ΒΡΕΤΤΑΝΟΙ ΣΧΕΔΙΑΖΟΥΝ ΕΠΙΘΕΣΙΝ ΚΑΤΑ ΤΗΣ ΓΕΡΜΑΝΙΑΣ

Ο ΣΤΡΑΤΟΣ ΤΗΣ ΜΗΤΡΟΠΟΛΕΩΣ

ΑΙ ΠΡΟΕΤΟΙΜΑΣΙΑΙ ΤΗΣ ΑΓΓΛΙΑΣ

Λονδῖνον, 15. (Π. Α.) Ὁμιλῶν καὶ χθὲς τὸ ἀπόγευμα εἰς τὸν ραδιοφωνικὸν σταθμὸν ὁ ὑπουργὸς τῶν Στρατιωτικῶν κ. Ἔντεν εἶπε τὰ ἑξῆς:

—Δι' ἡμᾶς ὁ πραγματικὸς πόλεμος θὰ ἀρχίσῃ ὅταν θὰ ἀρχίσωμεν οἱ ἴδιοι ἐπιθέσεις προσβάλλοντες τὸν ἐχθρὸν εἰς τὴν χώραν του. Διότι μόνον μὲ τὴν ἐπίθεσιν ἀναβιβάζονται οἱ πόλεμοι καὶ τοῦτο ἀκριβῶς προσπαθοῦμεν νὰ πράξωμεν.

Ἡ γερμανικὴ προπαγάνδα, εἶναι ἐν συνεχείᾳ ὁ κ. Ἔντεν, ἐξαγγέλλει ὅτι ὁ πόλεμος θὰ λήξῃ ἐντὸς τοῦ 1940. Ἡ ἰδέα μας ὅμως γνώμη εἶνε διάφορος: Καθ' ἡ ἀ ὁ πόλεμος ἐνῶς ὅπως εἶναι καὶ ἄλλοτε μόλις ἤρχισε.

Οἱ παγκόσμιοι πόλεμοι ἀπαιτοῦν καὶ παγκοσμίους πόρους καὶ διὰνὰ ἔχῃ ἐν κράτος τοῦ; πόρους αὐτοὺς πρέπει νὰ εἶνε προπτίστως κυρίαρχος τῶν θαλασσῶν

Ἀπεδείχθη καὶ θὰ ἀποδειχθῇ ἀκόμη εἰς τὸ μέλλον ὅτι ἡ ναυτικὴ δύναμις εἶνε ἁπλῶν ἰσχυρότερον τῆς χερσαίας δυνάμεως τῆς ὁποίας ἡ ἄσκησις ἐνεργείας εἶνε ὁπωσδήποτε περιεσκιμένη.

Οἱ Γερμανοὶ γνωρίζουν κάλλιστα τοῦτο ἀλλ' ἐλπίζουν ὅτι θὰ ἰσοφαρίσουν τὴν δύναμιν αὐτὴν μὲ τὴν κυριαρχίαν εἰς τοὺς ἀιθέρας.

Εἰς τὴν Γερμανίαν ὑπάρχουν οἱ πιστεύοντες ὅτι μία καταθλιπτικὴ ἀνωτέρα δύναμις χωρὶς τὴν ναυτικὴν δύναμιν εἶνε μέσον δυνάμεων νὰ ἐξασφαλίσῃ τὴν νίκην.

Ἀλλ' ἡ ναυτικὴ δύναμις εἶνε κατὰ πολὺ ἀνωτέρα τῆς ἀναφέρω. Ἡμεῖς ἔχομεν τὴν ναυτικὴν ὑπεροχὴν καὶ διὰ τοῦτο ἔχομεν παρεσκευάσει ἀπὸ τὴν Γερμανίαν ἐλπίδας ἀπωλείας.

Καὶ ὅταν θὰ ἔλθῃ ἡ στιγμὴ τῆς ἐπιθέσεως ἀναντίον μας, ποὺ θὰ ἐρθῇ ἡ παρίφημος πέμπτη φάλαγξ τοῦ Κίσλιγκ; Ποῦ θὰ εὑρῇ αὐτὴ κοῦ; φίλους ποὺ τόχουν εἰς τὴν Πολωνίαν, εἰς τὴν Τσεχοσλοβακίαν, εἰς τὴν Νορβηγίαν, εἰς τὰς Κάτω Χώρας, εἰς τὴν Γαλλίαν καὶ εἰς τὴν Ἀδριατικήν;

Ὅλα αὐτὰ τὰ ἔθνη τὰ ὁποῖα ἐπεδοῦλωσε διὰ πυρὸς καὶ σιδήρου θὰ ἀπανέ' θουν ὡς βρυχόλακες καὶ θὰ στραφῶσιν ἀναντίον του μὲ τὰ ὅπλα ἀπὸ χεῖρος.

Δι' ὀλίγον ἀκόμη καιρὸν θὰ πολεμήσωμεν μόνοι. Τοῦτο μᾶς; κρὶ ἰδιαιτέρως καὶ εἶμεθα ὑπερήφανοι διότι θὰ κρατήσωμεν τὸν ἀγῶνα μέχρι τῆς σταγμῆς καθ' ἣν αἱ δυνάμεις τῆς ἐλευθερίας θὰ ἀριθμοῦνται κατὰ ἑκατομμύρια.

Ὁ κ. Ἔντεν λέγει, ἀκολούθως ὅτι ἡ Εὐρώπη ὑπὸ τὸν γερμανικὸν ἔλεγχον ὀνομάσθη ἡ νέα ναζιστικὴ τάξις τῶν πραγμάτων.

Καὶ ἡμεῖς, λέγει, ἐπιθυμοῦμεν μιὰν νέαν τάξιν πραγμάτων ἀλλὰ τάξιν τελείως διαφόρον, μίαν κατάστασιν ἀνελεῆς ἐάν, ἐπικρατοῦσαν εἰς ὅλον τὸν κόσμον ὅτ ν θὰ ὑπάρχουν ἔθνη ἐλεύθερα καὶ ἀνεξάρτητα.

Ἔχομεν λάβῃ τὴν στερρὰν ἀπόφασιν νὰ πράξωμεν τοῦτο ὥστε ὁ κόσμος νὰ μὴ εἶναι μετὰ τὸν πόλεμον αὐτὸν εἰς ἥτο πρὸ τοῦ πολέμου. Δὲν πρέπει νὰ γίνῃ καὶ τρίτος πόλεμος εἰς τὴν ἐποχὴν μας ἢ εἰς τὴν ἐποχὴν τῶν τέκνων μας. Δὲν θὰ λάβωμεν κανὲν ἡμέρας. Τὰ μέτρα μας θὰ εἶναι φυσικὰ διὰ τὴν πλήρη ἀποκατάστασιν τῆς εἰρήνης.

Ἀγωνιζόμεθα μόνοι ἀναντίον τῆς μεγαλειτέρας τυραννίας τῆς Ἱστορίας διὰ νὰ ἐξασφαλίσωμεν τὸ εἶδος τῆς εἰρήνης, εἰς τὴν ὁποίαν πιστεύομεν ὅτι εἶνε ἡ καλ λιτέρα δι' ἡμᾶς καὶ δι' ὅλον τὸν κόσμον. Καὶ ἔχομεν ὅλην τὴν πρόθεσιν νὰ ἐπιτύχωμεν τὴν εἰρήνη τὴν εὐδίν.

Ὁμιλῶν ἀκολούθως περὶ τῶν πολεμικῶν προετοιμασιῶν τῆς Ἀγγλίας ὁ κ. Ἔντεν εἶπεν ὅτι οἱ προετοιμασίαι αὐταὶ αὐρετωδῶς καὶ ἀδιαλείπτως συνεχίζονται καὶ ὅτι ἀπὸ τοῦ μηνὸς Μαΐου καὶ ἐντεῦθεν ἐξεγερμένοι σώματα 500.000 στρατοῦ.

Αἱ δυνάμεις μας ἐξεδίωξαν καὶ ἀφυ-

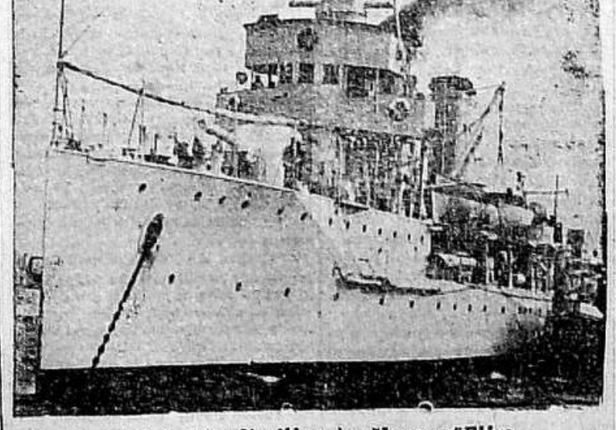

Τὸ βυθισθὲν χθὲς ἑλληνικὸν εὐδρομον «Ἕλλη»
(Φωτογραφία ληφθεῖσα κατὰ τὸν κατάπλουν τοῦ σκάφους εἰς τὸν λιμένα μας τὸ 1930)

Η ΠΟΛΕΜΙΚΗ ΙΤΑΛΙΚΗΣ ΕΦΗΜΕΡΙΔΟΣ ΕΝΑΝΤΙΟΝ ΤΗΣ ΕΛΛΑΔΟΣ

ΤΟ ΔΗΜΟΣΙΕΥΜΑ ΤΗΣ "ΣΤΑΜΠΑ„

ΘΑΙΒΕΡΑ Η ΕΝΤΥΠΩΣΙΣ ΕΝ ΕΛΛΑΔΙ

ΤΙ ΑΠΑΝΤΑ Ο ΑΘΗΝΑΪΚΟΣ ΤΥΠΟΣ

Ἀθῆναι, 15. (Π. Α.) Ἡ «Σταμπα» τοῦ Μιλάνου δημοσίευσε τὰς χαλεκτικὰς πληροφορίας περὶ κινήσεως 250 ἀξιωματικῶν εἰς ἐνδείξιν διαμαρτυρίας κατὰ τῆς ἐξωτερικῆς πολιτικῆς τῆς κυβερνήσεως Μεταξᾶ. Ὁ ἀνταποκριτὴς τῆς ἐν λόγῳ ἐφημερίδος διαστρέβωσε τὸ διάγγελμα, τὸ ὁποῖον ἀπηύθυνεν ὁ πρωθυπουργὸς κ. Μεταξᾶς πρὸς τὸν ἑλληνικὸν λαὸν ἐπ' εὐκαιρίᾳ τῆς ἀρχῆς Δεκεμβρίου καὶ σκοπίμως ἐξήγαγε τὸ συμπέρασμα ὅτι ἡ θυδεστέρα τῆς Ἑλλάδος δὲν εἶναι ἐλληνικῆς.

Ἡ «Καθημερινὴ», ἀσχολουμένη μὲ τὸ ζήτημα, γράφει σχετικῶς.

Πρέπει νὰ ἐλπίζωμεν ὅτι ὁ ἀνταποκριτὴς τῆς «Σταμπα» θὰ ἐπανορθώσῃ ταχέως τὸ σφάλμα του. Ἂν ἐν ἐναντίᾳ περιπτώσει ἐξακολουθῇ νὰ διαστρέφῃ τὴν ἀλήθειαν θὰ προσθέσῃ ἕνα ἀκόμη στοιχεῖον κακῆς προθέσεως, τὸ ὁποῖον ἀποτελεῖ ἀντίθεσιν πρὸς τὰς εἰλικρινεῖς προσπαθείας ποὺ καταβάλλονται διὰ τὴν ἀνίσχυσιν τῆς φιλίας, ἡ ὁποία εἶνε ἀπαραίτητος πρὸς διατήρησιν τῆς εἰρήνης καὶ τῆς τάξεως εἰς τὴν περιοχὴν ταύτην τῆς Εὐρώπης.

Πρέπει δὲ νὰ ἀποδοθῇ τοῦτο εἰς ἀπατον καὶ κακότεχνον ραδιουργίαν. Καὶ ἐν τοιαύτῃ περιπτώσει ἡ προσπάθειά του θὰ καταπνιγῇ μέσα εἰς τὴν τρικυμίαν, τὴν ὁποίαν ἐπεχείρησαν νὰ δημιουργήσῃ ἐντὸς παιγνίου ὅλου.

Εὐτυχῶς ὁ ἑλληνικὸς λαὸς γνωρίζει νὰ ἀντιδρᾷ ἀποτελεσματικῶς ἐναντίον τοιαύτης φύσεως ἀποπειρῶν συσπειρούμενος περισσότερον πέριξ τῆς Κυβερνήσεώς του καὶ ἀβίωτος ἀπολύτως τὴν πολιτικήν τῆς, ἀποφασισμένος νὰ ἀκολουθήσῃ τυφλῶς τὴν ἀκαταρχαιρεσίαν δι' αὐτὴν ὁδὸν καὶ ἔχων πλοῖα τὸν ἀρχηγόν του.

Τὸ «Ἐλεύθερον Ἡμῶν» ὑπὸ τὸν τίτλον «Δυσφημιστικὴ πολεμικὴ» ἀφορᾷ τὴν ἐπίθεσιν του διὰ τὴν διαστρέβλωσιν τῆς ἀληθείας ἀπὸ τοῦ Ἀθηναϊκοῦ ἀντιπροσώπου, ἐνοῦτῳ μᾶλλον καὶ ὅσον ἡ δημοσία ἑλληνικὴ γνώμη ἡ ὁποία ἀκολουθεῖ πιστῶς τὴν ἑλληνικὴν Κυβέρνησιν καὶ ἡ ὁποία ἐκφράζεται πάντοτε ἀπὸ φίλτρα αἰσθήματα ἔναντι τοῦ Ἰταλικοῦ λαοῦ, δὲν κατοφλεύει τὰ κατανοήσῃ τὸν ἀφιβῆ σκοπόν, τὸν ὁποῖον ἐπιδιώκει ἡ κακόβουλος ἐναντίον τῆς χώρας μας ἐπίθεσις.

Τὰ γεγονότα τὰ ὁποῖα ἀναφέρει ὁ ἀν Ἀθήνας ἀνταποκριτὴς τῆς «Σταμπα» δὲν εἶναι δυνατὸν νὰ συμβοῦν εἰς μίαν Ἑλλάδα, ὅπως ἡ σημερινὴ ἡνωμένη περὶ τὸν βασιλέα της καὶ τὸν πρωθυπουργὸν Μεταξᾶν. Ὁ ἀνταποκριτὴς τῆς «Σταμπα», ὁ ὁποῖος ζῇ μεταξύ μας, ὠφείλε νὰ γνωρίζῃ ὅτι αἱ πληροφορίαι αὐταὶ εἶναι ψευδεῖς. Ἐὰν ἐνήργησεν ἐσκεμμένως, δὲν ἐπέτυχε εἰμὴ νὰ ἐπιτείνῃ ἐπὶ περισσότερον τὸν ἑλληνικὸν λαὸν περὶ τῆς ἑθνικῆς πολιτικῆς τοῦ ἀρχηγοῦ του κ. Μεταξᾶ.

Ἡ «Ἐλευθ.» ἐξ ἄλλου τὴν ὑπὸ τὸν τίτλον «Δυσφημιστικὴ πολεμικὴ» ἐπιτίθεται καὶ διὰ τὸν τρό

http://dlab.phs.uoa.gr/

ΠΡΩΤΕΥΟΥΣΑ ΠΟΛΙΣ ΕΠΑΡΧΙΑΙ

ΠΟΛΙΣ

—*Τὸ περσινὸν περίπτερον εἰς τὴν Ἔκθεσιν τῆς Σμύρνης*

Σμύρνη, 14. Τὸ περσινὸν περίπτερον εἰς τὴν Ἔκθεσιν τῆς Σμύρνης καταλαμβάνει ἔκτασιν 60 τετραγωνικῶν μέτρων. Ἤδη ἑτοιμάζονται καὶ τὰ ἄλλα περίπτερα τῆς Ἐκθέσεως.

—*Διάσημος Πολωνὸς ζωγράφος εἰς τὴν πόλιν μας*

Ἀφίκετο εἰς τὴν πόλιν μας εἷς ἐκ τῶν διασημοτέρων Πολωνῶν ζωγράφων, ὁ παγκοσμίου φήμης πορτραιτίστας Νορμπλίν.

—*Αἱ ἐξετάσεις τοῦ Σεπτεμβρίου εἰς τὸ Πανεπιστήμιον*

Δὲν καθωρίσθη ἀκόμη κάτι ἀκριβῶς διὰ ἀρχίσουν αἱ ἐξετάσεις τοῦ Σεπτεμβρίου εἰς τὸ Πανεπιστήμιον. Διὰ τὰς σχετικὰς προετοιμασίας, θὰ συνέλθῃ κατ' αὐτὰς τὸ συμβούλιον τῶν καθηγητῶν τοῦ Πανεπιστημίου καὶ θὰ λάβῃ ἀπόφασεις.

—*Ἡ κατάρτισις κοινοῦ τιμολογίου διὰ τὰς μεταφορὰς μέσω Βαγδάτης—Βασσόρας*

Ἤρχισαν εἰς τὴν Ἄγκυραν αἱ διαπραγματεύσεις μεταξὺ τῶν ἀντιπροσώπων ἑκατέρων τῶν μερῶν διὰ τὴν κατάρτισιν τοῦ κοινοῦ τιμολογίου τῶν σιδηροδρομικῶν μεταφορῶν διὰ τὴν ἐμπορικὴν ὁδὸν μέσῳ Βαγδάτης καὶ Βασσόρας.

—*Ὁ ἐξωραϊσμὸς τῆς πλατείας Ἐμίν Ὀνοῦ*

Τὰς πρώτας ἡμέρας τοῦ Σεπτεμβρίου θὰ ἀνοίξῃ εἰς τὴν κυκλοφορίαν, ἕτοιμος, ἡ νεοσὶ διαρρυθμισθεῖσα πλατεῖα τοῦ Ἐμίνονου.

Ἤδη συμπληροῦται ἐκεῖ ἡ ἐργασία τῆς τοποθετήσεως τῶν νέων ἠλεκτρικῶν συρμάτων τοῦ ἠλεκτροφωτισμοῦ τῆς πλατείας καὶ ἄλλαι τινὲς ἐλλείψεις συνεχίζομένης ταυτοχρόνως τῆς ἀσφαλτοστρώσεως τῆς πλατείας.

Εἰς τὴν πλατεῖαν αὐτὴν θὰ ὑπάρχουν τρεῖς τροχιοδρομικοὶ σταθμοί.

—*Γυμνάσια βολῆς πυροβολικοῦ εἰς τὸ Ζελτὶν Μπουρνοῦ*

Σήμερον Παρασκευὴν 16 Αὐγούστου θὰ γίνουν γυμνάσια βολῆς πυροβολικοῦ ἀπὸ τὴν ἀκτὴν τοῦ Ζελτσοῦν μπουρνοῦ. Εἰδοποιήθησαν καταλλήλως οἱ ἐνδιαφερόμενοι καὶ ναυτιλλόμενοι πρὸς ἀποφυγὴν δυσχυμάτων.

—*Μία αἴτησις τῶν καταστηματαρχῶν τοῦ Μαχμοὺτ πασᾶ*

Οἱ καταστηματάρχαι τῶν περιφερειῶν Τσεμπερλὴ Τὰς καὶ Μαχμοὺτ πασᾶ ὑπέβαλον χθὲς ταυτόσημον αἴτησιν πρὸς τὴν Δημαρχίαν διὰ νὰ καταχωρισθοῦν εἰς τὴν περιοχὴν τῶν δημοσίων ἀποχωρητηρίων τοῦ ὁποίου ἔχουν ἀπόλυτον ἀνάγκην ἀφότου ἔχουν κατεδαφισθῆ δύο δημόσια ἀποχωρητήρια τὰ ὁποῖα ὑπῆρχον ἐκεῖ ἄλλοτε.

—*Οἱ λαϊκοὶ λουτρῶνες ἔκλεισαν τὰς πύλας των*

Οἱ Ἰδρυθέντες ὑπὸ τῆς Δημαρχίας λαϊκοὶ λουτρῶνες ἔκλεισαν προσωρινῶς τὰς πύλας των διὰ νὰ γίνουν εἰς αὐτοὺς ἐπισκευαί τινες. Εὐθὺς ὡς ληξοῦν αἱ ἐπισκευαί, οἱ λουτρῶνες αὐτοὶ θὰ ἀνοίξουν καὶ πάλιν.

—*Διανομὴ βοηθημάτων εἰς ζημιωθέντας χωρικοὺς*

Ἡ Κεντρικὴ Ἕδρα τῆς Ἐρυθρᾶς Ἡμισελήνου ἀπέστειλεν εἰς Μυριέφυτον 1250 λίρας διὰ νὰ διανεμηθοῦν εἰς τὸν παθόντα ἀπὸ τὰς καθιζήσεις πληθυσμὸν τῶν χωρίων Τσιναρλὴ καὶ Κιραζλή.

ΚΟΙΝΩΝΙΚΗ ΖΩΗ

—*Φιλάνθρωποι προσφοραί*

Φιλάνθρωπος κύριος διὰ χειρὸς τοῦ ἱερέως Πατρὸς Ἀγαθαγγέλου Βουτσᾶ προσέφερεν εἰς ἅπαντας τοὺς φτωχοβλαβεῖς, ἀσθενεῖς, γηροκομουμένους καὶ τὸ προσωπικὸν 140 κιλὰ ροδάκινα. Ἡ κ. Ζωὴ Σεργιάδου εἰς μνήμην τοῦ πατρὸς αὐτῆς δεκαετηρίδος Δημητρίου προσέφερε διὰ χειρὸς τοῦ ἰδίου ἱερέως εἰς τοὺς γηροκομουμένους 6 κιλὰ ζάχαρι, 25 πακέτα σιγάρα καὶ 25 κουτιὰ σπίρτα.

ΚΑΖΙΝΟΝ ΤΗΣ ΠΛΑΖ ΤΩΝ ΦΛΩΡΙΩΝ

Κέντρον πρώτης τάξεως
Θέα μεγαλειώδης
Κουζίνα ἐξαιρετική
μεσημέρι καὶ βράδυ

ΔΙΕΥΘΥΝΣΙΣ:
'ΤΖΑΝΛΗ ΜΠΑΛΗΚ,

Καθ' ἑκάστην
ΟΡΧΗΣΤΡΑ-ΤΖΑΖ

Τελευταῖον τραῖνο τῆς καθημερινῆς τὴν 11ην ὥραν

Ἐξαγωγαὶ εἰς Οὐγγαρίαν καὶ Γιουγκοσλαβίαν

Ἔγιναν χθὲς αἱ ἀκόλουθοι ἐξαγωγαὶ ἐκ τῆς πόλεώς μας: Ἀκατέργαστες ἀμπαντοῦ εἰς Οὐγγαρίαν καὶ Γιουγκοσλαβίαν, καὶ 20 χιλιάδες δραχμὲς βρέφτων εἰς Οὐγγαρίαν. Ἡ συνολικὴ ἀξία τῶν ἐξαγωγῶν τούτων ἀνέρχεται εἰς 30 χιλιάδας λίρας.

—*Ἡ τιμὴ τῶν μαλλιῶν*

Ὑπὸ τῆς Ἐπιτροπῆς Ἐλέγχου τῶν Τιμῶν θὰ ὁρισθῇ τιμὴ 55 γροσίων τὸν τσιλὲ τῶν μαλλιῶν. Ἡ τιμὴ αὕτη καθορίσθη ὑπὸ τῆς εἰδικῆς ὑπηρεσίας τῆς Τραπέζης Σοῦμερ.

—*Ἡ ἐξόντωσις τῶν κωνώπων*

Ἤρχισε συστηματικὴ ὁ ἀγὼν διὰ τὴν ἐξόντωσιν τῶν κωνώπων εἰς τὴν περιοχὴν τῆς δημαρχιακῆς περιφερείας τῆς πόλεώς μας. Ἐκ παραλλήλου μὲ τὰς ἐνεργείας τῶν ἐπιτεταλμένων ἀστυνομικῶν ἀρχῶν αἱ ὁποῖαι λαμβάνουν ὅλα τὰ δέοντα μέτρα εἰς τὰς συνοικίας ἐργάζεται καὶ ὁ Σύνδεσμος τῆς Φυματιώσεως ὁ ὁποῖος ἀνέλαβε τὸ ἔργον τῆς ἀποξηράνσεως τελμάτων καὶ ἑλῶν εἰς τὴν περιοχὴν τῆς ἀνατολικῆς ἀκτῆς τῆς Προποντίδος.

—*Ἡ τιμὴ τῆς χρυσῆς λίρας*

Πρό τινες καιροῦ εἰ κερδοσκόποι εἶχον ὑψώσει τὴν τιμὴν τῆς χρυσῆς λίρας εἰς τὰ 2155 γρ. Τέλος Ἰουλίου ἡ τιμὴ τῆς λίρας κατέλθεν εἰς τὰ 2050 γρ.

Ἀντιθέτως ἡ τιμὴ ἑνὸς γραμμαρίου τοῦ χρυσοῦ εἰς βόλους ἀνέλθεν ἀπὸ 235 εἰς τὰ 148 γρ.

ΠΩΛΕΙΤΑΙ πιάνο γερμανικὸν ἐν πολὺ καλῇ κατοστάσει τοῦ ἐργοστασίου Βερολίνου N. Böger kai Sohn. Πληροφορίαι εἰς τὸ γραφεῖο μας τὸ ἀπὸ γενμα.

ΔΥΣΤΥΧΗΜΑΤΑ ΕΓΚΛΗΜΑΤΑ

—*Συνελήφθη τὴν παραμονὴν τῆς ἑορτῆς του!*

Εἰς τὸν Τσιχανὲ ἀνεκαλύφθη κατηγώγιον ἄνευ ἐσύχνας διάφορα ὑποπτοι τύποι καὶ ἐπράξαν ἡρωϊκήν.

Ἐκ τῶν ἰδιοκτητῶν τοῦ καταγωγίου οἱ Ἀχμὲτ καὶ Μπουρχὰν ἐπλήσσαν ἀπὸ τὸ παράθυρον καὶ ἐξηφανίσθησαν.

Ὁ τρίτος τῶν συνεταίρων Παναγιώτης συνελήφθη.

—*Πυρκαϊά*

Προχθὲς τὴν νύκτα εἰς τὸ Ἀτζῆ Μπαδὲμ τοῦ Κεδήκιοϊ, ἀπὸ ἀνάφλεξιν τῆς κυπνοδόχου ἐξερράγη πυρκαϊὰ εἰς τὸ θέρετρον τοῦ Ἐμβ'ρ, υἱοῦ τοῦ Σεμσὴ πασᾶ, κατέφθασεν ἐπὶ τῆς λεωφόρου Κιζλὰρ ἀγᾶ ἀρ. 43.

Μέχρι τῆς ἀφίξεως τῆς πυροσβεστικῆς ὑπηρεσίας τὸ θέρετρον τὸ ὁποῖον ἦτο ξύλινον ἐγένετο παρανάλωμα τοῦ πυρός.

—*Σύλληψις αἰσχροῦ γέροντος*

Εἰς τὰ ἀποχωρητήρια τοῦ τεμένους, Χασεκὴ εἰς τὸ Ἀζιζιὲ πασᾶ, συνελήφθη ἐπ' αὐτοφώρῳ ὁ γέρων Τεβφὶκ Τοκατλὴ ἀπὸ τὴν Ἀμασιὰν ἐτῶν 79, ἀσχημονῶν μετά τινος ναυτοῦ τοῦ Σαλιχαλὶν, ἐτῶν 15.

Ὁ σάτυρος προσφυλακίσθη.

—*Σύγκρουσις τροχοφόρων*

Εἰς τὴν λεωφόρον Ἀζιζιὲ τοῦ Πίρκν συνεκρούσθη τὸ ὑπ' ἀριθμὸν 351 φορτηγὸν αὐτοκίνητον ὁδηγούμενον ὑπὸ τοῦ σωφὲρ Μεχμὲτ μετὰ τοῦ ὑπ' ἀριθμὸν 124 τροχιοδρομικοῦ ὀχήματος τῆς γραμμῆς Μάτζκας—Βαγιαζὴτ διευθυνομένου ὑπὸ τοῦ βάτμαν Ἀχμέτ. Ἀμφότερα τὰ τροχοφόρα ὑπέστησαν σημαντικὰς ζημίας.

—*Τραγικὸν πάθημα σιδηροδρομικοῦ*

Προχθὲς τὸ ἑσπέρας εἰς τὸ Ζελτὶν μπουρνοῦ, ὁ σιδηροδρομικὸς ὑπάλληλος Ὀσμὰν ὀγλοῦ Χαλιλ, ἔπεσε ἐκ τῆς ἀμαξοστοιχίας τῆς ὁποίας ἐπέβαινε.

Τοῦ ἀτυχοῦς Χαλιλὰ ἀπεκόπη τὸ ἀριστερό του πόδι.

Ἐν ἀφαίᾳ μεταφέρθη οὗτος εἰς τὸ νοσοκομεῖον τοῦ Ἀζιζὰχ πασᾶ.

—*Ἀνακάλυψις ἐρωτικῶν φωλεῶν*

Ὑπὸ ἐργάνων τοῦ τμήματος ἠλθον ἀνακαλυφθῆσαν 2 νέοι οἶκοι μυστικῶν συνεντεύξεων.

Πρόκειται περὶ τοῦ ἐν Νουρὴ Ὀσμανιὲ, ὁδὸς Ἀλὴ μπαμπὰ ἀρ. 37 εἰ νου τῆς Ἄννης καὶ τοῦ ἐν Μέχρεμινι ὁδὸς Χατὴπ Νατζὴ ἀρ. 45 οἴκου τῆς Μεμνουνὰ.

—*Μεταξὺ γειτόνων*

Εἰς τὴν συνοικίαν Ἰζκελιὲ τοῦ Σκουτάρεως ὁ Ἀρτινέφιλονεϊκησε μετὰ τοῦ γείτονος του Σιούρου καὶ τὸν ἐτραυμάτισε διὰ μαχαίρας.

— *Ἀφηνίασις ἵππων καὶ τραυματισμὸς διαβάτου*

Εἰς τὴν Χάλκην ἀφηνίασαν πρωΐ αἱ ἵπποι τῆς ἁμάξης τοῦ Μεχμὲτ Ἀλὴ καὶ τρέχοντες δαιμονιωδῶς παρέσυραν τὸν ὀνόματι Μεχτσὲτ, τὸν ὁποῖον ἐτραυμάτισαν βαρέως.

—*Ποινικὴ δίωξις λαθρεμπόρων συναλλάγματος*

Συνελήφθησαν καὶ παραδέθηκαν εἰς τὴν Εἰσαγγελίαν τοῦ πέμπτου ποινικοῦ, 4 ἄτομα μὲ τὴν κατηγορίαν ὅτι ἐφυγοδόευσαν εἰς τὸ ἐξωτερικὸν ξένον συνάλλαγμα.

—*Διακανόνισις χρηματικῆς διαφορᾶς*

Εἰς τὸ Ὀλντ Καπὰν, ὁ πλανόδιος πωλητὴς Ταχὶν ἐφιλονείκησε μετὰ τοῦ ἐργάτου Ἀχμὲτ ἐξ αἰτίας μιᾶς χρηματικῆς διαφορᾶς καὶ ἐτραυματίσθη ὑπ' αὐτοῦ διὰ μαχαίρας.

— *Θανατος ἐκ συγκοπῆς*

Ἐξαρχέμενες τοῦ τεμένους τοῦ Τσιχανὲ ἀπέθανεν ἀιφνιδίως ἐκ συγκοπῆς ὁ Χασὰν, ἐτῶν 45, κάτοικος Ἀζιμπαλῆ, ὁδὸς Χαϊδὰρ ἀρ. 10.

ΔΗΛΩΣΙΣ

Ἡ σχολὴ κοπτικῆς καὶ ραπτικῆς Ἄννης Πετσοροπούλου μετεκομίσθη εἰς Γαλατᾶ Σαράϊ ὁδὸς Σοῦτερζη ἀρ. 16. Αἱ ἐγγραφαὶ θὰ ἀρχίσουν τὴν 9ην Σεπτεμβρίου καὶ θὰ διεξάγωνται καθ' ἑκάστην πλὴν τῶν Κυριακῶν.

Η ΚΛΙΝΙΚΗ ΑΠΟΚΡΥΦΩΝ ΝΟΣΗΜΑΤΩΝ ΑΝΔΡΩΝ ΚΑΙ ΓΥΝΑΙΚΩΝ ΤΟΥ ΙΑΤΡΟΥ

Α. ΘΕΟΔΩΡΙΔΟΥ

Πεῖρα πολυετής.—Θεραπεία ριζική.
Η ΠΡΩΤΗ ΕΠΙΣΚΕΨΙΣ ΔΩΡΕΑΝ
ΤΙΜαΙ ΛΟΓΙΚΑΙ
Ὧραι ἐπισκέψεων 9—12 καὶ 14—22
Ἰστιαλὰ ὀζοδεσί, ὁρ 134 Ζωὴ Ἄγκυρα ἀπαντεμὲν. Ὁὸν πάνημα ἀπέναντι τοῦ Λυκείου Γαλατᾶ Σεράϊ.

Ἡ Maybelline μακραίνει τὰς βλεφαρίδας, τὰς τρέφει, τὰς σγουραίνει καὶ τὰς δίδει γοητείαν. Δὲν δίδει διόλου πόνον στὰ μάτια, δὲν στάζει, δὲν χαλᾷ διόλου μὲ τὰ δάκρυα, οὔτε μὲ τὴν βροχὴ, ἀκόμη καὶ μετὰ τὸ θαλάσσιο μπάνιο.

Αὐτὸ τὸ ἀνώτερο καλλυντικὸν τοῦ κόσμου εἶναι προϊὸν τοῦ παγκοσμίου φήμης Ἀμερικανικοῦ ἐργοστασίου «Maybelline Co» τοῦ Σικάγου.

Maybelline

ΕΚΚΛΗΣΙΑ

—*Κοινότης Σαλματομβρουκίου*

Ἱερὸς ναὸς Παναγίας

Φέρεται εἰς γνῶσιν τῶν εὐσεβῶν καὶ φιλοπόνων Χριστιανῶν ὅτι τὴν μεθαύριον Κυριακὴν 18ην Αὐγούστου ἐπὶ τοῦ μεθεόρτου τῆς Κοιμήσεως τῆς Θεοτόκου τελεῖται ἐν τῷ ἱερῷ ναῷ τῆς ἡμετέρας κοινότητος πανηγυρικὴ ἀρχιερατικὴ λειτουργία μετ' ἀγρυπνίας. Τῆς πανηγυρικῆς ταύτης λειτουργίας θὰ προστῇ συνοδικὸς ἀρχιερεὺς θὰ μετάσχῃ δὲ αὐτῆς ὁ Μ. Κατηχητὴς κ. Γεράσιμος Καλοκαιρινὸς καὶ ὁ ἱερατ. προϊστάμενος τῆς Κοινότητος ἡμῶν κ. Χρήστος Βαφειάδης. Τοὺς χοροὺς θὰ διευθύνουν ὁ κ. Πέτρος Παπαδόπουλος μετὰ τοῦ τακτικοῦ δεξιοῦ ἱεροψάλτου κ. Δημ. Βασβάνη.

Σημείωσις: Σᾶς τοῦ τράμ 'Αξιζτοσμὰ τῆς γραμμῆς Ἐμὶν Ὀνοῦ—Ἐδιρνὲ Καπού.

ΕΠΑΡΧΙΑΙ

— *Τραγικὸν αὐτοκινητιστικὸν δυστύχημα. Φόνος ἐπάρχου*

Καθὰ ἀγγέλλεται ἐκ Σμύρνης ἡ ρὴ τὸ χωρίον Ἄκ, ἀνατράπη καὶ ἐκυλίσθη εἰς κρημνὸν βάθους 30 μέτρων αὐτοκίνητον τοῦ ὁποίου ἐπέβαινον οἱ Γιαχιὰ Ἐργὰτ ὑποδιοικητὴς Συμίων καὶ Ὀσμὰν Κοζὰν ἔπαρχος Ἄκ χισί.

Τὸ αὐτοκίνητον συνετρίβη. Ἐκ τῶν ἐπιβατῶν ὁ ἔπαρχος ἀφονεύθη, ὁ δὲ ὑποδιοικητὴς ἐτραυματίσθη.

— *Κλοπὴ διὰ λόγους ἐκδικήσεως*

Μαθαίνεται ἐκ Μαινεμένης ὅτι εἰς τὸ χωρίον Σαρσαλλὰ, εἰσῆλθον κλέπται εἰς τὴν οἰκίαν τοῦ χωρικοῦ Χαλρὴ καὶ ἔκλεψαν διέφορα ἀντικείμενα. Οἱ κλέπται ἀκολούθως μετέφερον τὰ κλοπιμαῖα εἰς τὴν πλατεῖαν τοῦ χωρίου καὶ τὰ ἔκαψαν.

Μεταξὺ των κλεφτῶν ὑπῆρχον 20 λίραι χρυσαὶ, 200 λίραι εἰ χαρτονομίσματα, ἕνα χουσοῦν δρολέγιον, 2 δακτυλίδια ἀδαμαντοκέλλητα καὶ διάφορα ἄλλα εἴδη ρουχισμοῦ.

Στὸν μαγευτικὸν κῆπον
NOBOTNI
ὁ διάσημος δοιδὸς τῆς Βιέννης
ΓΙΩΑΝΝΑ
τῇ συμπράξει τοῦ τενόρου τοῦ Ἑλληνικοῦ μελοδράματος
Κ. ΜΠΑΚΕΑ
Καθημερινῶς ἀπὸ τῆς 12.30—14.30' μουσικὴ Τάμπλ ντὸτ (4 φοιγητά) Γρόσ. 75

ΔΩΡΕΑΝ

Ἡ Τζὰζ Πασκὰλ θὰ σᾶς προσφέρῃ ΣΑΜΠΑΝΙΑ
Ὁ κατασκευαστὴς θὰ σᾶς προσφέρῃ ΚΑΣΕΣ ΜΠΥΡΑΣ
Τὰ γκασσόνια δὲν θὰ εἰσπράξουν τὸ ἀντίτιμον τῶν «ἐκλεκτῶν ποτῶν» ποὺ θὰ πιοῦν οἱ πελάται...

Παρακαλοῦμεν νὰ μᾶς τιμήσετε κοιμώμενοι τὸ δελτίον κληρώσεως τῆς ἐφημερίδος, δὰ τὸ Σάββατον 17 Αὐγούστου καὶ τὴν Κυριακὴν 18 Ἀριθμ. . .

PLAJ OTEL GAZINOSU *Πρίγκηπος*

ΜΑΡΙΟΥ
Η ΧΑΡΑ ΣΤΟ ΣΠΙΤΙ
Σύγχρονον ἀθηναϊκὸν μυθιστόρημα

— 14 —

Ὁ Βεράνης εἶπε ψυχράν:

— Καὶ ὅμως ἔτσι εἶνε. Σ' ἀγαπᾶ. Καὶ ἐπ ψι θὰ ἔρθῃ τώρα νὰ πάρῃ μιὰ ἀπάντησι. Τί ἀπάντησι πρέπει νὰ τοῦ δώσω, Νόρα;

Ἡ νέα τοῦ ἔρριξε ἕ κ ἱκετευτικὸ βλέμμα:

— Ἔτσι, ἀμέσως αὐτὴ τὴ στιγμὴ πρέπει κιόλας νὰ ἀπαντήσω; Ἀ, πατέρα, ἄφησέ με πρῶτα νὰ συνέλθω, νὰ ἀναπνεύσω λιγάκι... Ἔχω τὴν ἐντύπωσι πὼς μοῦτασε μιὰ μεγάλη πατριὰ στὸ κεφάλι κ ι εἶμαι ἄκεμη ζαλισμένη. Κάθε ἄλλο πρίμενα ἀπὸ αὐτὴ τὴ βέμβα... Ἀλήθεια, τί ὄνειρο εἶδα; Ἀ, ναί...

Ἤμουν ντυμένη στὰ κόκκινα... εἶχα στὸ κεφάλι ἕνα διάδημα μὲ μαργαριτάρια, καὶ χόρευα σ' ἕνα μεγάλο κῆπο... Τὸ κόκκινο χρῶμα εἶνε ὑπέρ γρήγορο. Νὰ πεῖ ἐξηγήθηκατε ὄνειρι!

Ὁ Βεράνης σούφρωσε τὰ φρύδια του.

—Ἄρησε τὰ ὄνειρα καὶ ἔλα στὴν πραγματικότητα. Εἶπες πὼς θέλεις νὰ σκεφθῆς. Ὥστε δὲν εἶσαι ἀποφασισμένη νὰ δεχθῆς τὴν πρότασι τοῦ Ρένη.

Τῆς ἔρριξε ἕνα ἐπιστικὸ βλέμμα, π.ὺ ζητοῦσε νὰ εἰσδύσῃ στὴν ψυχή της. Εἶχε τὴν κρυφὴ ἐλπίδα πὼς, ἡ μικρὴ του κόρη μποροῦσε ν' ἀρνηθῇ αὐτὸ τὸ γάμο. Μιὰ ἕνωσι κάθε ἄλλο ἀπὸ ἁρμονικὴ, ποὺ δὲ θέφερνε τὴν εὐτυχία οὔτε στὸν ἕνα, οὔτε στὴν ἄλλη.

Ὁ Βεράνης ἦταν δυνατὸς ψυχολόγος καὶ ἔβλεπε μακρυά. Καλλίτερα δὲ ἀπὸ κάθε ἄλλον γνώριζε τὸ χαρακτήρα, τὴ νευροπαθεία, τὴ ψυχοσύνθεσι τῆς μικρῆς του κόρης.

Ἡ Νόρα δὲν ἤ αν σὲ θέσι νὰ ἐνοήσῃ ποιὰ μεγάλη τιμὴ τῆς ἔκανε ὁ ἄνδρας ποὺ τὴ ζητοῦσε εἰς γάμον.

Οὔτε μποροῦσε νὰ ἐκτιμήσῃ τὶς ψυχικὲς καὶ πνευματικὲς του ἀρετὲς, τὴν ἐξαιρετικὴ προσωπικότητα τοῦ καθηγητοῦ. Ἔκανε αὐτὴ τὴ σκέψι:

— Ἡ λάμψις τοῦ πνεύματος, ἡ ἀξία μιᾶς φωτεινῆς διανοίας δὲν εἶναι προσιτὴ σ' αὐτὸ τὸ ἐπιπόλαιο πλασματάκι... Ἐνῶ γιὰ τὴν ἄλλη...

Μπροστὰ στὰ μάτια του παρουσιάσθηκε ἡ Ἑλένη. Ἡ Ἑλένη χλωμὴ, πικραμένη, μὲ κουκουμένα, δακρυσμένα μάτια. Ἡ Ἑλένη, γιὰ πάντα δυστυχισμένη, γιατὶ δὲν ἦταν ἀπὸ κείνες ποὺ στὴ ζωὴ τους ἀγαποῦν δυὸ φορές.

Ἄ, τί φριχτὴ ἀπογοήτευσις γιὰ τὴν τρυφερὴ καρδιά της, ὅταν θὰ μάθαινε πὼς ὁ ἄνθρωπος ποὺ λάτρευε...

— Θὰ σιωπήσῃ, δὲ θὰ φανερώσῃ ποτὲ σὲ κανένα τὸ μυστικό της, τὸ μυστικὸ ποὺ μονάχα ἐγὼ γνωρίζω, μὰ θὰ σβύσῃ κάθε χαρὰ στὴ ζωή της. Τὸν ξέρω. Δὲ θὰ περιγελήσῃ...

Ὁ Βεράνης; ἐρρίψησε. Σκέφθηκε πὼς τὰ πάντα (ξηρτοῦντο ἀπὸ τὴν ἀπάντησι ποὺ θὰ ἔδινε ἡ Νόρα. Μιὰ στιγμὴ πέρασε ἀπὸ τοῦ νεύτου ἡ ἰδέα νὰ τὴν βλέπῃσῃ, νὰ τῆς φωνάξῃ τὴν ἀλήθεια, νὰ τὴν ἐμποδίσῃ μὲ κάθε τρόπο.

Μὰ ὄχι.

Δὲν εἶχε δικαίωμα νὰ ἐπέμβῃ σ'αὐτὴ τὴν ὑπόθεσι, ἐφοῦ εἶχε ἀναλάβῃ ἀπέναντι τοῦ καθηγητοῦ Ρένη μιὰ τόσο ἱερὴ ὑποχρέωσι.

Ἔκρεπε νὰ μείνῃ ἀμέτοχος, ἁπλὸς θεατὴς ἑνὸς δράματος, στὸ ὁποῖον ἐπαιζετο ἡ τ.χη, τὸ μέλλον ὄχι μόνο ἑνὸς φίλου, μα καὶ τῶν δύο παιδιῶν του.

Ἀνύπομονη ἀπὸ ὅσα ἐγίνοντο γύρω της, ἡ Νόρα ἔπαιζε μὲ τὴ φιλύρα τῆς ζώνης της. Φαινόταν, ἀλλόβιαι, διστακτικὴ καὶ ἀρκετὰ στενοχωρημένη.

— Κι' ἐγὼ δὲν ξέρω τί νὰ κάνω, τί νὰ πῶ, πατέρα, εἶπε ζαφνικὰ ἡ νέα. Ὁ γάμος εἶνε κάτι τὸ πολὺ σοβαρό. Ὤ; τώρα ποτὲ δὲ βρέθηκα σὲ τέτοιο δύσκολη θέσι. Δηλαδὴ . . .

Καὶ ἄλλοι γαμπροὶ βρέθηκαν νὰ ζητήσουν...τὴν χ ρὰ μου καὶ τὸ ξέρεις. Μὰ δὲν ἔτυχε νὰ μ' ἀρέσῃ κανένας ἀπὸ αὐτοὺς καὶ τοὺς ἐστείλαμε ἀπὸ ἐκεῖ ποὺ ἦρθαν. Σήμερα κι' ἐγὼ δὲν ξέρω τί νὰ πῶ: ναὶ ἢ ὄχι. Ἄ, πατέρα, δῶσε μου ἐσὺ μιὰ συμβουλή!

Ὁ Βεράνης ἔκανε μιὰ κίνησι διαμαρτυρίας.

— Συμβουλή; Ὄχι, μὴ μοῦ ζητᾶς συμβουλές, παιδί μου. Δὲ θέλω νὰ ἀναλάβω καμμιὰ εὐθύνη γιὰ ὅ,τι ἀφορᾶ τὸ μέλλον σου, τὴ ζωή σου. Σ' ἀφίνω ἐλεύθερη νὰ σκεφθῆς καὶ νὰ ἀποφασίσῃς.

Ἕνα πρᾶγμα μονάχα σοῦ λέω. Μὴ πάρῃς τὸ πρᾶγμα... στὰ ἐλαφρά. Συλλογίσου πὼς ἂν δεχθῆς τὴν πρότασι τοῦ κυρίου Ρένη, ἀναλαμβάνεις μιὰ ἱερὴ ὑποχρέωσι ἀπέναντί του... Μὰ ἔντυπε!

(Ἀκολουθεῖ)

Ἐλόγιερο

Ἡ χθεσινὴ ἑορτὴ ἔκαμε ζεύγη ἀπόκεν πτῶν νὰ φαίνονται ὡς νεόνυμφοι.

— Κύριοι ἐφρανισθῆκαν μὲ ρίγὲ παντελόνι.

— Ἐπήγαιναν σὲ ἐπισκέψεις.

— Ἐπέμενε, ὡς φαίνεται, ἡ κυρία καὶ κυκλοφορήσαν οἱ ἄνθρωποι μὲ τὰ γαμπρίτικά τους.

— Ἦσαν ἀπόλαυσις. Ἴδίως ὅταν τοὺς ἔβλεπε κανεὶς κατεδρωμένους, ἀπ' τὴν ζέσση ποὺ ἔκαμνε ὡς τὸ δειλινὸ, διότι ἀργότερα κάτσε. ἀφύσησε.

— Τὴν πλειονοψηφία τοῦ κόσμου, ποὺ ἀπήγαινε σὲ ἐπισκέψεις ἀποτελοῦσαν γυναῖκες, ἀλλ' ὑπῆρχαν καὶ ἀνδρόγυνα ποὺ ἀναβάθηκαν γιὰ διαφόρους δρόμους καὶ τμήματα τῆς Πόλης.

— Ἀκριβῶς μεταξὺ τῶν ἀνδρογύνων αὐτῶν ἀπῆρχαν οἱ φιλήσυχοι συμπολῖται, τοὺς ὁποίους, ὅπως φαίνεται, ὑποχρέωσαν ἡ γυναῖκες των νὰ φορέσουν τὸ καλλίτερό τους κοστούμι κι' ἀναφανιοθῆκαν μαθρο ζωκέτα ποὺ ἐνιαίλιζαν ἀπ' τὰ ἔτη ποὺ ἀπέφασαν ὁρ' ὅταν ρυφθῆκαν.

— Μόνον μπουζούρ δὲν παρουσιασθῆκαν, ὡς ἐκείνα τοῦ γηραιοῦ διδασκάλου, τὸ μπλὲ κι' αὐτὸ ἐμείωνε τὴν ἐπισημότητα τῆς ἡμέρας.

.". Αἱ ἐπισκέψεις χθὲς πῆραν κι' ἔδωσαν καὶ ἐξηπολοῦθησαν ἕως τὴν νύκτα.

—Σὰ ὀτιθέμενα κάντρα τοῦ Πέραν οἱ πελάται, πολλοὶ ἀπ' τοὺς ὁποίους ἀπ' τὰς 7, 7 1/2 πηγαίνουν νὰ πιάσουν θέσιν, εἶχαν πιὰ καταλάβῃ τὰς θέσεις των κι' ἀκόμη ἀπ' τοὺς δρόμους περνοῦσε κόσμος ποὺ ἐπήγαινε σὲ ἐπισκέψεις ἢ ἐπέστρεφε ἀπ' αὐτάς.

—Ἡ δια μὲ στεν ὰ γαβάκια προχωροῦσαν σ' ἕνα πλάϊ καὶ ἡ ἄλλη ἐμφάνισι τοῦ κόσμου αὐτοῦ τῶν ἐπισκέψεων ἔδειχνε τὴν καλαισθησία ποὺ ὑπέστησαν προκειμένου νὰ ἐπισκεφθοῦν τέσσαρες πέντε ποὺ ἔφερναν.

—Ἡ Πόλη ἀπ' τὴν μιὰ ἄκρη στὴν ἄλλη διεσχίσθη ἀπὸ ἐπισκέπτας καὶ ἐπισκέπτας μετέτρεψαν τὰ ἐστιατόρια, τὰ ὁποῖα γιὰ νὰ σταματήσουν πρέπει νὰ ὑψώσῃ κανεὶς τὸ χέρι.ὡς Ρωμαῖος συγκλητικός.

— Μεγάλη ποικιλία ἔκαμε χθὲς ἐπισκέψεις, ἀκόμη καὶ κυρίες σὲ προχωρημένη ἐνδιαφέρουσα κατάστασιν, ὅπως καὶ ὁ λαμπρὸς ἐκλεκτὸς σύζυγος τοῦ Ἑλάνω Βασιτρου, ὁ ὁποῖος ἂν καὶ νεμφεμένος θὰ ἠρρωβωνίζετο πρὸ ὀλίγων ἐτῶν στὰ Ταταῦλα, ἐγνώσθη τὸ πρᾶγμα κι' ἄμεσως ἐχειροτονήθη.

ΕΝΟΙΚΙΑΖΕΤΑΙ δωμάτιον συνεχόμενον μὲ μπάνιο, ἐπάνω καὶ ἐπίλιον μόνον δι' ἕνα κύριον. Πληροφορίαι παρὰ τῷ θυρωρῷ τοῦ ἀπαρτεμὲν Φεροῦζαν Πολλὰς, Ταξὶμ, Ἀβδουλλὰ Χαμὲ Τζαδεσὶ, ἀρ. 21/8.

ΠΩΛΕΙΤΑΙ εἰς τιμὴ εὐκαιρίας οἰκόπεδον ἀπὸ 180 πήχεις εἰς καλὴν τοποθεσίαν κείμενον ἐπὶ τῆς ὁδοῦ Μπαλὲ Χαμὶ, Σ. ἐρκοῖ, Κουρτουλοὺς. Πληροφορίαι παρὰ τῷ κ. Κυριάκῳ Γεωργιοῦδη, Γοὰλ ὰ. Μέγα Μπαλουκλὴ χάνιον ἀρ. 23.

Η ΟΡΓΑΝΩΣΙΣ ΤΗΣ ΕΝΑΕΡΙΟΥ ΑΜΥΝΗΣ ΤΗΣ ΜΕΓ. ΒΡΕΤΤΑΝΙΑΣ

*Πῶς ἀντιμετωπίζει τὰς ἐνεχείρους