Εργαστήριο Ηλεκτρονικής Διαχείρισης Ιστορικών Αρχείων

865

ΕΣΠΕΡΑ ΤΕΤΑΡΤΗΣ
14 ΑΥΓΟΥΣΤΟΥ
1940

ΑΠΟΓΕΥΜΑΤΙΝΗ

Γραφεία: Πέραν, Λεωφ. Ἀνεξαρτησίας Δίοδος Συρίας 10—12 Τηλέφωνον: 48403

ΑΙ ΑΣΧΟΛΙΑΙ ΤΟΥ ΥΠΟΥΡΓΟΥ ΤΗΣ ΠΑΙΔΕΙΑΣ ΕΙΣ ΤΗΝ ΠΟΛΙΝ ΜΑΣ

Ὁ ὑπουργὸς τῆς Παιδείας κ. Χασὰν Ἀλῆ Γιουτζὲλ ἠσχολήθη χθὲς μὲ ἐκπαιδευτικὰ ζητήματα τῆς πόλεώς μας, συνεργασθεὶς μετὰ τῶν τμηματαρχῶν τῶν ἁρμοδίων ὑπηρεσιῶν.

Ὁ κ. ὑπουργὸς μετέβη εἰς τὸ κρατικὸν τυπογραφεῖον, ὅπου παρηκολούθησε τὴν ἐργασίαν τῆς ἐκτυπώσεως διδακτικῶν βιβλίων.

Σήμερον ὁ κ. Χασὰν Ἀλῆ Γιουτζὲλ θὰ μεταβῇ εἰς Πανεπιστήμιον πρὸς ἐπίσκεψιν τῆς κατασκηνώσεως τῶν φοιτητῶν τοῦ Πανεπιστημίου. Τὸν κ. ὑπουργὸν θὰ συνοδεύσουν ὁ πρύτανις τοῦ Πανεπιστημίου καὶ ὁ κοσμήτωρ τῆς Σχολῆς Φυσικομαθηματικῶν.

Ο ΑΡΤΟΣ ΘΑ ΥΠΕΡΤΙΜΗΘΗ ΚΑΤΑ 20 ΠΑΡΑΔΕΣ

Ἐγράψαμε χθὲς ὅτι ὁ Γεωργικὸς Ὀργανισμὸς ηὔξησε τὴν τιμὴν τοῦ μαλακοῦ σίτου κατὰ 30 παράδες καὶ τοῦ σκληροῦ τοιούτου κατὰ 20 παράδες τὸ χιλιόγραμμον καὶ ὅτι ἡ αὔξησις αὕτη θὰ ἐπιδράση ἐπὶ τῆς τιμῆς τοῦ ἄρτου.

Ἡ διεύθυνσις τῆς Ἀγορανομίας ἔχουσα ὑπ' ὄψιν ὅτι ὑπάρχει εἰς τὴν ἀγορὰν ἀπόθεμα σίτου ἐπαρκὲς διὰ τὰς ἀνάγκας δύο ἑβδομάδων, προέτεινεν εἰς τὴν διαρκῆ δημαρχιακὴν ἐπιτροπὴν ὅπως ἀπὸ τῆς αὔριον αὐξηθῇ κατὰ 20 παράδες ἡ τιμὴ τοῦ ἄρτου.

Ἡ διαρκὴς δημαρχιακὴ ἐπιτροπὴ ἐνέκρινε τὴν πρότασιν καὶ ἀπὸ τῆς πρωίας τῆς αὔριον ὁ ἄρτος θὰ πωλῆται πρὸς 10 γρόσια καὶ 30 παράδες.

Ἡ τιμὴ τῆς φραντζόλας παραμένει ἀμετάβλητος.

Δὲν ἀποκλείεται ὅμως νὰ αὐξηθῇ καὶ ἡ τιμὴ τῆς φραντζόλας, διότι ἡ ὑπερτίμησις τοῦ σίτου ἐπιδρᾷ ἐπὶ τῆς ἀγορᾶς τῶν ἀλεύρων.

Ἡ «Τὰν» γράφει ὅτι αἱ δοκιμαὶ πρὸς παρασκευὴν ἄρτου καλῆς ποιότητος δὲν ἀπέδωκαν θετικὰ ἀποτελέσματα.

ΚΗΔΕΙΑΙ

Τὴν προσφιλῆ μας μητέρα, μάμμην καὶ συγγενῆ

ΑΝΑΣΤΑΣΙΑΝ Α. ΠΕΤΡΙΔΟΥ

(προσκυνήτριαν)

[illegible]

ΑΛΕΞΑΝΔΡΟΣ Δ. ΡΟΔΟΚΑΝΑΚΗΣ

[illegible]

ΑΙ ΜΕΛΕΤΑΙ ΤΩΝ ΒΟΥΛΕΥΤΩΝ ΣΤΑΜΠΟΥΛ

ΑΙ ΧΘΕΣΙΝΑΙ ΣΥΓΚΕΝΤΡΩΣΕΙΣ ΕΙΣ ΤΑ ΧΑΛΚ ΕΒΗ ΕΜΙΝΟΝΟΥ ΚΑΙ ΦΑΤΗΧ

ΑΝΕΚΙΝΗΘΗ ΚΑΙ ΤΟ ΖΗΤΗΜΑ ΤΗΣ ΓΛΩΣΣΗΣ ΤΩΝ ΜΕΙΟΝΟΤΗΤΩΝ

Οἱ βουλευταὶ Σταμπούλ συνεχίζουν τὰς μελέτας των ἐπὶ τῶν ἀναγκῶν τῆς πόλεως καὶ τὴν ἐπαφήν μετὰ τῶν ἐκλογέων των ἐξακριβοῦντες τὰ αἰτήματα αὐτῶν.

Κατὰ πρῶτον χθές, οἱ βουλευταὶ συνῆλθον εἰς τὴν αἴθουσαν διαλέξεων τοῦ Χάλκ Ἐβὴ τοῦ Ἐμὶν Ὀνοῦ. Παρῆσαν εἰς τὴν συγκέντρωσιν ταύτην, ὁ ὑποδιοικητὴς Ἐμὶν Ὀνοῦ, ὁ Πρόεδρος τοῦ Λαϊκοῦ Κόμματος τῆς περιφερείας, καὶ πλῆθος λαοῦ.

Μερικὰ ἐκ τῶν διαφόρων αἰτημάτων, τὰ ὁποῖα ὁ πληθυσμὸς τῆς περιοχῆς τῆς ὑποδιοικήσεως Ἐμὶν Ὀνοῦ ὑπέβαλε πρὸς τοὺς βουλευτάς μας εἶναι καὶ τὰ ἀκόλουθα:

Νὰ θεραπευθῇ τὸ ζήτημα τοῦ ὕδατος εἰς τὰ τμήματα τοῦ ἐργατικοῦ κόσμου. Νὰ ἐπισκευασθῇ καὶ νὰ ἐξωραϊσθῇ ἡ Μεγάλη Ἀγορὰ τῆς Πόλεως. Νὰ τεθῇ τέρμα εἰς τὴν ἐκ μέρους τῶν πατρώνων κουρείων ἐκμετάλλευσιν τῶν μισθωτευομένων εἰς τὰ κουρεῖα. Νὰ καταβληθῇ φροντὶς διὰ τὴν καλὴν διατήρησιν τῶν νεκροταφείων. Νὰ ἐξασφαλισθῇ ἡ ἐπιχωρ[ιακ]ὴ χρῆσις τῆς Τουρκικῆς γλώσσης ἐκ μέρους τῶν μειονοτήτων. Νὰ περιορισθοῦν αἱ ὧραι ἐργασίας τῶν βοηθῶν φαρμακοποιῶν. Νὰ τακτοποιηθῇ τὸ ζήτημα τῆς σειρᾶς τῆς λειτουργίας τῶν φαρμακείων τὰς Κυριακὰς καὶ τὸ ζήτημα τῶν διανυκτερευόντων φαρμακείων.

Νὰ μὴ ἐπιτρέπεται εἰς τὰ παιδιὰ ἡλικιωδῶς εἰς τοὺς κινηματογράφους. Νὰ παρασχεθῶσιν εἰς τὸν λαὸν εὐκολίαι διὰ τὴν πληρωμὴν ὑπ' αὐτοῦ τῶν ὀφειλῶν του εἰς τὰς ὑπηρεσίας Ἠλεκτρισμοῦ, Φωταερίου καὶ Ὑδάτων.

Οἱ βουλευταὶ ἐξήτησαν καὶ ἔλαβον πλείστας πληροφορίας ἐπὶ τῶν διατυπωθέντων διαφόρων αἰτημάτων καὶ ἐκράτησαν σημειώσεις, προσθέτοντες εἰς αὐτὰς καὶ τὰς ἐξηγήσεις τὰς ὁποίας τοῖς ἔδωσεν ἐν προκειμένῳ καὶ ὁ ὑποδιοικητὴς Ἐμὶν Ὀνοῦ.

Ἐν συνεχείᾳ οἱ βουλευταὶ τῆς πόλεώς μας μετέβησαν εἰς τὸ Φατὶχ καὶ συνεκρότησαν ὁμοίαν συγκέντρωσιν εἰς τὸ Χάλκ Ἐβὴ τοῦ Φατήχ.

Ὁ λαὸς τῆς περιοχῆς ταύτης ὑπέβαλε τὰ αἰτήματά του μεταξὺ τῶν ὁποίων εἶνε:

Νὰ ληφθῶσι μέτρα κατὰ τῆς ἀκριβείας τῶν φαρμάκων. Νὰ ἱδρυθῇ Σχολὴ Μέσης Παιδεύσεως τῶν Θηλέων εἰς τὰ Ὑψωμαθειά. Νὰ ἐξευρεθῇ ἐργασία εἰς τοὺς ἐργάτας τῆς περιοχῆς Φατήχ, κ. ἄ.

Σήμερον οἱ βουλευταὶ τῆς πόλεώς μας θὰ ἀκούσουν τὰ αἰτήματα τῶν κατοίκων τῆς περιοχῆς Ἐγιούπ.

ΗΡΧΙΣΕΝ Η ΜΑΧΗ ΤΗΣ ΑΓΓΛΙΑΣ;

Λονδῖνον, 14. (Π. Α.) Τοῦ ἀγγλικοῦ ραδιοφ. Σταθμοῦ: Αἱ ἐφημερίδες τοῦ Λονδίνου βεβαιοῦν ὁμοφώνως ὅτι ἤρχισεν ἤδη ἡ μάχη τῆς Ἀγγλίας. Αἱ ἐφημερίδες τονίζουν τὰς ἐπιτυχίας τὰς ὁποίας κατήγαγον οἱ πιλόται τῆς ἀγγλικῆς ἀεροπορίας καὶ ἐξαίρουν τὴν ἱκανότητά των.

Οἱ «Τάϊμς» γράφουν ὅτι προκαλεῖ ἔκπληξιν ἡ ἐπελθοῦσα μεταβολή. Οἱ γενναῖοι αὐτοὶ πιλόται, γράφουν, οἵτινες ὑψώνονται εἰς τοὺς αἰθέρας μὲ τὴν σταθερὰν πρόθεσιν της περιπετείας, ἀπογειοῦνται σήμερον μὲ ἀκράδαντον θέλησιν τῆς καταρρίψεως ὅσον τὸ δυνατὸν περισσοτέρων Γερμανῶν.

ΟΙ ΙΑΠΩΝΕΣ ΔΙΑ ΤΟΝ ΑΜΕΡΙΚΑΝ. ΣΤΡΑΤΟΝ ΤΗΣ ΚΙΝΑΣ

Σαγχάη, 14 (Π. Α.) Τοῦ Γερμανικοῦ γραφείου Πληροφοριῶν: Ἡ κυβέρνησις τοῦ Νανκὶν ἀπήτησε διὰ τοῦ πρεσβευτοῦ της τὴν ἀποχώρησιν ἐκ Κίνας τῶν ἀμερικανικῶν στρατευμάτων.

Ἡ ἐν Σαγχάη παραμονὴ τῶν στρατευμάτων αὐτῶν ὡς καὶ τῶν ἀγγλικῶν θεωρεῖται παράλογος.

Ἡ εἴδησις αὕτη τοῦ Νανκὶν ἔκαμε αἴσθησιν διότι ὑπερβαίνει τὰς ἀπαιτήσεις τὰς ὁποίας ἐξέφρασαν μέχρι τοῦδε οἱ Ἰάπωνες, ἀπαιτήσεις αἵτινες περιορίζοντο εἰς τὴν ἀποχώρησιν μόνον τῶν [illegible]

ΝΑΥΜΑΧΙΑ ΕΙΣ ΤΟ ΣΤΕΝΟΝ ΤΗΣ ΜΑΓΧΗΣ

Η ΑΓΓΛΙΑ ΠΑΡΟΥΣΙΑΣΕ ΤΟΡΠΙΛΛΑΚΑΤΟΥΣ

Λονδῖνον, 14. (Π. Α.) Τοῦ ἀγγλικοῦ ραδιοφ. σταθμοῦ: Ἀνακοινωθὲν τοῦ Ναυαρχείου ἀναφέρει ὅτι βρεττανικαὶ τορπιλλάκατοι ἦλθον σήμερον τὴν αὐγὴν εἰς ἐπαφὴν μὲ ἐλαφρὰς δυνάμεις τοῦ ἐχθροῦ.

Μία ἀγγλικὴ τορπιλλάκατος ἐπέπεσεν ἐπὶ ἐχθρικοῦ σκάφους. Τὸ τελευταῖον ἦτο μεγαλείτερον τῆς τορπιλλακάτου, ἡ ὁποία ὑπέστη ζημίας εἰς τὴν πρῷραν. Αἱ ἀγγλικαὶ τορπιλλάκατοι ἐπετέθησαν ἀκολούθως κατὰ τοῦ ἐχθροῦ πυροβολοῦσαι μὲ πυροβόλα καὶ βόμβας.

Ἐπειδὴ ἐπεκράτει ἀκόμη σκότος δὲν κατωρθώθη νὰ ἐξακριβωθοῦν αἱ ζημίαι τοῦ ἐχθροῦ. Μετὰ τὴν ἐνέργειαν των ταύτην αἱ ἀγγλικαὶ τορπιλλάκατοι ὑπέστησαν ἐπίθεσιν ὑπὸ γερμανικοῦ ἀεροπλάνου ἱπταμένου εἰς ὕψος 160 ἔτρων. Τὰ σκάφη μας ἤνοιξαν σφοδρὸν πῦρ κατὰ τοῦ ἀεροπλάνου.

Παρετηρήθησαν φλόγες ἐπὶ τοῦ ἀεροπλάνου τὸ ὁποῖον ἀπώλεσεν αἰσθητῶς τὸ ὕψος του.

Ὅλαι αἱ τορπιλλάκατοί μας ἐπέστρεψαν εἰς τὰς βάσεις των.

Η ΧΘΕΣΙΝΗ ΕΠΙΔΡΟΜΗ ΚΑΤΑ ΤΗΣ ΑΓΓΛΙΑΣ

ΑΙ ΑΠΩΛΕΙΑΙ ΤΗΣ ΓΕΡΜΑΝ. ΑΕΡΟΠΟΡΙΑΣ

[illegible]

ΙΑΠΩΝΙΚΑΙ ΕΠΕΜΒΑΣΕΙΣ ΕΝ ΙΝΔΟΚΙΝΑ

[illegible]

ΤΑ ΚΑΤΑΡΡΙΦΘΕΝΤΑ ΧΘΕΣ ΓΕΡΜΑΝΙΚΑ ΑΕΡΟΠΛΑΝΑ

[illegible]

ΔΙΑΨΕΥΣΕΙΣ ΕΛΠΙΔΩΝ

ΑΙ ΠΡΟΒΛΕΨΕΙΣ ΔΙΑ ΤΗΝ 15ην ΑΥΓΟΥΣΤΟΥ

[illegible]

ΣΥΓΚΡΟΥΣΕΙΣ ΑΤΜΟΠΛΟΙΩΝ ΕΙΣ ΤΟΝ ΝΟΤΙΟΝ ΑΤΛΑΝΤΙΚΟΝ

[illegible]

ΚΑΤΕΒΥΘΙΣΘΗΣΑΝ ΔΥΟ ΑΓΓΛΙΚΑ ΑΛΙΕΥΤΙΚΑ ΣΚΑΦΗ

[illegible]

ΤΡΑΓΙΚΟΝ ΔΥΣΤΥΧΗΜΑ ΕΝ ΑΥΣΤΡΑΛΙΑ

[illegible]

Ο ΒΟΥΛΓΑΡΟΣ ΠΡΕΣΒΕΥΤΗΣ ΕΙΣ ΤΗΝ ΣΟΦΙΑΝ

ΘΑ ΥΠΟΒΑΛΗ ΕΚΘΕΣΙΝ

[illegible]

Η ΧΩΡΑ ΜΑΣ ΚΑΙ ΤΑ ΣΟΒΙΕΤ

ΤΟ ΤΑΞΕΙΔΙΟΝ ΤΟΥ ΠΡΕΣΒΕΥΤΟΥ κ. Α. ΑΚΤΑΗ

Σταμπούλ, 14 (Π. Α.) Τὸ Γερμανικὸν Γραφεῖον Πληροφοριῶν ἀνακοινοῖ:

Τὴν 15ην Αὐγούστου ἀναμένεται εἰς τὴν Ἄγκυραν ὁ ἐν Μόσχᾳ πρεσβευτὴς τῆς Τουρκίας κ. Ἀλῆ Χαϊδὲρ Ἀκταή. Θὰ παραμείνῃ ἐκεῖ ἐπὶ βραχὺ διάστημα πρὸς ὑποβολὴν ἐκθέσεως.

Οἱ δημοσιογραφικοὶ κύκλοι παρατηροῦν ὅτι ὁ πρεσβευτὴς ἐκλήθη εἰς Ἄγκυραν πρὸς συζήτησιν τῆς πιθανότητος δημιουργίας καλλιτέρων σχέσεων μεταξὺ τῆς Τουρκίας καὶ τῆς Σοβιετικῆς Ἑνώσεως.

Οἱ αὐτοὶ κύκλοι δηλοῦν ὅτι κατὰ τὴν παροῦσαν στιγμὴν θὰ ἔπρεπε νὰ ἀποδοθῇ ἰδιαιτέρα σημασία εἰς τὸ ταξείδιον αὐτὸ τοῦ πρεσβευτοῦ τοσούτῳ μᾶλλον καθ' ὅσον ὁ ἐν Ἀγκύρᾳ πρεσβευτὴς τῶν Σοβιέτ κ. Τερεντίεφ ἀπουσιάζει ἐκ Τουρκίας ἀπὸ μηνός.

ΤΑΡΑΧΑΙ ΕΙΣ ΤΗΝ ΚΑΤΕΧΟΜΕΝΗΝ ΓΑΛΛΙΑΝ

ΔΙΑΔΗΛΩΣΕΙΣ ΕΙΣ ΤΗΝ ΙΟΥΛΟΥΖΗΝ

Λονδῖνον, 14. (Π. Α.) Τοῦ ἀγγλικοῦ ραδιοφ. Σταθμοῦ: Κατὰ πληροφορίας ἐκ Βασιλείας ἐξερράγησαν ταραχαὶ εἰς διαφόρους [illegible]

Η ΔΙΚΗ ΤΩΝ ΠΡΩΗΝ ΓΑΛΛΩΝ ΥΠΟΥΡΓΩΝ

ΤΟ ΚΑΤΗΓΟΡΗΤΗΡΙΟΝ ΤΟΥ ΓΕΝ. ΕΙΣΑΓΓΕΛΕΩΣ

[illegible]

Η ΑΓΓΛΙΑ ΚΑΙ Ο ΠΟΛΕΜΟΣ

ΑΙ ΕΠΙΔΙΩΞΕΙΣ ΤΗΣ ΜΕΓ. ΒΡΕΤΤΑΝΙΑΣ

[illegible]

Η ΙΔΕΑ ΜΕΤΑΒΙΒΑΣΕΩΣ ΕΙΣ ΤΗΝ ΑΓΓΛΙΑΝ ΑΜΕΡΙΚΑΝΙΚΩΝ ΠΟΛΕΜΙΚΩΝ

Βάσιγκτων, 14 (Π. Α.) Ὁ κ. Οὐώλς, πρόεδρος τῆς ἐπὶ τῶν ναυτικῶν ἐπιτροπῆς τῆς Γερουσίας, εἰς λόγον του μεταδοθέντα χθὲς τὸ ἑσπέρας ραδιοφωνικῶς σχετικῶς μὲ τὴν μεταβίβασιν τῶν καταληφθέντων ὑπὸ ὁρίου ἡλικίας ἀντιτορπιλλικῶν εἰς τὴν Μ. Βρεττανίαν, εἶπε:

Ἡ εἰσερχόμεθα εἰς τὸν πόλεμον καὶ δίδομεν πᾶν ὅ,τι ἔχομεν εἰς τὴν διάθεσίν μας, ἢ παραμένομεν ἐκτὸς τοῦ πολέμου καὶ διατηροῦμεν ἄθικτον τὸν στόλον μας διὰ τὴν ἄμυναν τῆς ἰδίας μας χώρας.

Ὑπάρχει εἷς ὅμιλος, ὁ ὁποῖος δύναται νὰ ἐκδηλοῦται τιμίως ὑπὲρ τῆς μεταβιβάσεως τῶν ἀντιτορπιλλικῶν μας.

Πρόκειται περὶ τοῦ ὁμίλου ὅστις συνηγόρησεν ὑπὲρ τῆς εἰσόδου εἰς τὸν εὐρωπαϊκὸν πόλεμον ἀπὸ τῆς ἐνάρξεως αὐτοῦ.

Ὁ κ. Οὐώλς προσέθηκεν ὅτι ὁ λόγος ἀποτελεῖ ἀπάντησιν εἰς τὸν στρατηγὸν Πέρσιγκ ζητήσαντα τὴν μεταβίβασιν τῶν ἀντιτορπιλλικῶν εἰς τὴν Μ. Βρεττανίαν.

ΠΕΡΙ ΤΟ ΕΠΕΙΣΟΔΙΟΝ ΤΗΣ ΕΛΛΗΝΟΑΛΒΑΝ. ΜΕΘΟΡΙΟΥ

(Συνέχεια ἐκ τῆς 1ης σελίδος)

κοινοῖ ὅτι διαταγὴ τῶν ἑλληνικῶν [illegible]

ΝΕΑΙ ΑΓΓΛΟΓΕΡΜΑΝΙΚΑΙ ΑΕΡΟΜΑΧΙΑΙ

(Συνέχεια ἐκ τῆς Α' σελίδος)

κῆς ἀεροπορίας τῆς νοτιοανατολικῆς Ἀγγλίας ὑπέστησαν ἐπιθέσεις. Εἰς ἓν ἐξ αὐτῶν ὑπάρχει ὡρισμένος ἀριθμὸς θυμάτων. Μερικοὶ ἐκεῖ ἐτραυματίσθησαν θανασίμως.

Κατὰ νεωτέρας πληροφορίας 57 ἐχθρικὰ ἀεροπλάνα κατερρίφθησαν. Ἐννέα καταδιωκτικὰ μας ἀπωλέσθησαν, ἀλλ' ἐγνώσθη ὅτι μερικοὶ ἐκ τῶν πιλότων των οὐδὲν ἔπαθον.

ΑΝΕΠΙΒΕΒΑΙΩΤΟΙ ΠΛΗΡΟΦΟΡΙΑΙ

Λονδῖνον, 13 (Π. Α.) Αἱ πληροφορίαι καθ' ἃς ὡρισμένα τμήματα τῶν ἀγγλικῶν ἀκτῶν βομβαρδίζονται ἀπὸ τὸ ἐχθρικὸν πυροβολικὸν δὲν ἐπεβεβαιώθησαν ἐνταῦθα. Αἱ πληροφορίαι αὐταὶ ἐδημοσιεύθησαν εἰς τὸν τύπον τῆς Ν. Ὑόρκης.

ΑΝΑΧΩΡΟΥΝ ΟΙ ΕΝ ΑΓΓΛΙΑ ΕΛΒΕΤΟΙ

Βέρνη, 13. (Π. Α.) Οἱ Ἐλβετοὶ πολῖται, οἵτινες διέμενον ἐν Ἀγγλίᾳ ἐκτὸς τῶν ὑποχρεωμένων νὰ παραμείνουν ἐκεῖ ὡς ἐκ τῶν καθηκόντων των, ἐπεβιβάσθησαν σήμερον εἰς δύο σκάφη ὑπὸ Παναμικὴν σημαίαν, ἅτινα θὰ τοὺς μεταφέρουν εἰς τὸ Μπιλμπάο.

ΛΥΣΣΩΔΕΙΣ ΜΑΧΑΙ ΕΙΣ ΤΗΝ ΣΟΜΑΛΙΑΝ

(Συνέχεια ἐκ της 1ης σελίδος)

πυροβολικὸν εἰς τὰ ἐδάφη τοῦ ἀντιπάλου.

Δέον νὰ παρατηρηθῇ, ὅτι μέχρι τοῦδε τὸ πρῶτον μέρος τοῦ σχεδίου αὐτῆς — ἐὰν ὑπάρχῃ σχέδιον — δὲν φαίνεται νὰ εἶχε τὰ προεξοφληθέντα ἀποτελέσματα. Ἡ ὑπεροχὴ τῆς ἀγγλικῆς ἀεροπορίας καὶ αἱ ἐπιθετικαὶ καὶ ἀμυντικαὶ ἐπιχειρήσεις διεξήχθησαν κατὰ τοιοῦτον τρόπον ὥστε πολλοὶ φρονοῦν ὅτι δύναται νὰ ἐπηρεάσῃ εὐρύτατα τὴν δημοσίαν γνώμην καὶ τὸ ἠθικὸν τῆς Αἰγύπτου.

Ἐπὶ τοῦ προκειμένου δέον νὰ σημειωθῇ ὅτι ὁ νέος ἀρχιστράτηγος τῆς Αἰγύπτου, οὗ συμβουλαὶ τοῦ ὁποίου δὲν εἶναι δυνατὸν παρὰ νὰ βαρύνουν γενικῶς ἐπὶ τῆς στάσεως τῶν ἰθυνόντων, εἶναι ἀναμφισβητήτως ἐξαιρετικῶς καλῶς διατεθειμένος ἔναντι τῆς Μ. Βρεττανίας.

Φαίνεται ἐπὶ πλέον, ὅτι ἡ ἀγγλικὴ πολιτικὴ τῆς «ἐνεργοῦ ἀμύνης» εἶχε μεταξὺ ἄλλων τὸ ἐ[illegible]

Ἔτος 16ον Ἀριθ. 5348
Γραφεῖα: Δίοδος Συρίας Τηλέφωνον: 48403
Ταχ. κιβώτιον 2187 Πέραν
ΤΙΜΗ ΦΥΛΛΟΥ ΓΡ. 4
Ἰδιοκτήτης-Διευθυντής: Κ. Ε. ΒΑΣΙΛΕΙΑΔΗΣ

ΑΡΟΥΕVΜΑΤΙΝΙ
ΑΠΟΓΕΥΜΑΤΙΝΗ

ΤΕΤΑΡΤΗ 14 ΑΥΓΟΥΣΤΟΥ 1940
Μιχαίου προφήτου
Διευθυντής Συντάξεως: Γ. Ε. ΓΙΑΒΕΡΙΔΗΣ

Sahibi ve umumi neşriyat müdürü K. VASILIYADIS
Yazı işleri müdürü L. YAVERIDIS
İdarehane: İstanbul Beyoğlu Suriye Çarşısı 10—12 Apoyevmatini matbaası
Διευθυντής Διαχειρίσεως: ΟΔ. ΚΡΥΣΤΑΛΛΙΔΗΣ
Çarşamba 14 Ağustos 1940

«Αἱ νέαι ἐποχαὶ ἐπιβάλλουσι καὶ νέα καθήκοντα» Β. ΟΥΓΚΩ

ΑΙ ΝΕΑΙ ΑΓΓΛΟΓΕΡΜΑΝΙΚΑΙ ΑΕΡΟΜΑΧΙΑΙ

ΚΑΤΕΡΡΙΦΘΗΣΑΝ 57 ΓΕΡΜΑΝΙΚΑ ΑΕΡΟΠΛΑΝΑ

ΝΕΚΡΟΙ ΚΑΙ ΤΡΑΥΜΑΤΙΑΙ ΕΙΣ ΤΗΝ ΑΓΓΛΙΑΝ

Η ΕΠΙΘΕΣΙΣ ΕΝΑΝΤΙΟΝ ΤΟΥ ΣΑΟΥΘΑΜΠΤΩΝ

ΒΡΕΤΤΑΝΙΚΑΙ ΕΠΙΔΡΟΜΑΙ ΕΝΑΝΤΙΟΝ ΤΗΣ ΓΕΡΜΑΝΙΑΣ

Λονδῖνον, 13 (Π. Α.) Τὸ ὑπουργεῖον τῆς Ἀεροπορίας ἐδημοσίευσε σήμερον τὸ ἀπόγευμα τὸ κάτωθι ἀνακοινωθέν:

Σήμερον περὶ τὰς πρώτας πρωϊνὰς ὥρας ἐχθρικὰ ἀεροπλάνα ἐπλησίασαν τῆς ἀκτῆς εἰς διάφορα σημεῖα, ἀπὸ τῆς κομητείας τοῦ Σοῦσεξ μέχρι τῶν ἐκβολῶν τοῦ Ταμέσεως. Πολλαὶ βόμβαι ἐρρίφθησαν εἰς λουτροπόλεις χωρὶς ὅμως νὰ προκαλέσουν ζημίας εἰς στρατιωτικὰ καθιδρύματα.

Μερικὰ ἐχθρικὰ ἀεροπλάνα ἔρριψαν βόμβας εἰς τὴν κομητείαν τοῦ Χάμσαϊρ. Ὑπάρχουν ἐκεῖ ἀνθρώπινα θύματα. Μικρὸς ὁ ἀριθμὸς τῶν τραυματιῶν, ὑπέκυψαν εἰς τὰ τραύματά του.

Κατὰ τῶν ἐχθρικῶν αὐτῶν ἀεροπλάνων ἤνοιξαν πῦρ τὰ ἀντιαεροπορικά μας τηλεβόλα. Ἐπετέθησαν δὲ καὶ τὰ ἀγγλικὰ καταδιωκτικά. Αἱ ἐχθρικαὶ ἀπώλειαι, ὡς πιστεύεται, εἶναι μεγάλαι.

Μέχρι τῆς στιγμῆς ἐγνώσθη ὅτι 10 ἐχθρικὰ βομβαρδιστικὰ καὶ ἓν ἐχθρικὸν καταδιωκτικὸν κατερρίφθησαν.

Τρία ἀγγλικὰ καταδιωκτικὰ θεωροῦνται ὡς ἀπολεσθέντα.

ΑΓΓΛΙΚΟΝ ΑΝΑΚΟΙΝΩΘΕΝ

Λονδῖνον, 13. (Π. Α.) Ἀνακοινωθὲν τοῦ ὑπουργείου τῆς Ἀεροπορίας:

Μεταξὺ τῶν στόχων ἐναντίον τῶν ὁποίων ἐπετέθησαν τὴν παρελθοῦσαν νύκτα τὰ ἀγγλικὰ βομβαρδιστικὰ εἶναι τὸ ἐργοστάσιον ἀεροπλάνων Γκότα καὶ ἄλλοι στόχοι τῆς βορειοδυτικῆς Γερμανίας καὶ τῶν κατεχομένων ἐπ' αὐτῆς ἐδαφῶν.

Ἐπιθέσεις ἔγιναν καὶ ἐναντίον 17 ἀεροδρομίων καὶ βάσεων ὑδροπλάνων τῆς Μπόρκουμ.

Τέσσαρα ἐκ τῶν μετασχόντων εἰς τὰς ἐπιχειρήσεις αὐτὰς ἀεροπλάνων μας δὲν ἐπέστρεψαν εἰς τὰς βάσεις των.

Ὁ λιμὴν τοῦ Χέλντερ, ἐπὶ τῆς ὁλλανδικῆς ἀκτῆς ἐβομβαρδίσθη τῇ συνεργασίᾳ ἀεροπλάνων τοῦ στόλου.

Αἱ σχετικαὶ μὲ τὴν σημερινὴν δρᾶσιν ἐκθέσεις ἀναφέρουν τὴν κατάρριψιν 27 ἐχθρικῶν ἀεροπλάνων ὑπὸ τῶν καταδιωκτικῶν μας καὶ ἑνὸς ὑπὸ τῶν ἀντιαεροπορικῶν μας τηλεβόλων. Τέσσαρα καταδιωκτικά μας ἀπωλέσθησαν ἀλλὰ δύο πιλόται των διεσώθησαν.

Βομβαρδιστικά μας ἐπετέθησαν καὶ κατὰ τῆς ἀπὸ Ἰουτλάνδης μέχρι τοῦ κόλπου τῆς Γασκώνης περιοχῆς.

ΠΥΡΚΑΪΑ ΕΙΣ ΤΟ ΣΑΟΥΘΑΜΠΤΩΝ

Λονδῖνον, 13. (Π. Α.) Ἀνακοινωθὲν τοῦ ὑπουργείου Ἀεροπορίας καὶ Ἐσωτερικῆς Ἀσφαλείας:

Κατὰ τὴν διάρκειαν νέων ἐχθρικῶν ἐπιθέσεων, αἵτινες διενεργήθησαν ἀπόψε, βόμβαι ἐρρίφθησαν ἐπὶ τοῦ Σάουθαμπτον.

Πολλαὶ πυρκαϊαὶ ἐξερράγησαν, ἀλλὰ κατεστάλησαν ἀμέσως. Ὁ ἀριθμὸς τῶν νεκρῶν εἶναι μικρός, ὑπάρχουν ὅμως πολλοὶ σοβαρῶς τραυματισμένοι.

Βόμβαι ἐρρίφθησαν καὶ εἰς τὴν νῆσον Οὐάϊγκτ καὶ εἰς τὰς περιοχὰς Ντελμπεσκσαϊρ καὶ Οὐάϊσσαϊρ. Οὐδεμία ἀπώλεια ἐσημειώθη εἰς τὰς περιοχὰς αὐτάς.

Πολλὰ ἀεροδρόμια τῆς ἀγγλ[ικῆς]

(Συνέχεια εἰς τὴν 4ην σελίδα)

Η ΠΕΡΙΟΔΕΙΑ ΤΟΥ ΠΡΟΕΔΡΟΥ ΤΗΣ ΔΗΜΟΚΡΑΤΙΑΣ

ΓΙΝΕΤΑΙ ΠΑΝΤΟΥ ΕΥΚΑΙΡΙΑ ΔΙΑ ΤΟΝ ΛΑΟΝ ΝΑ ΕΚΔΗΛΩΣΗ ΤΑ ΑΙΣΘΗΜΑΤΑ ΑΓΑΠΗΣ ΠΡΟΣ ΤΟΝ ΕΘΝΙΚΟΝ ΑΡΧΗΓΟΝ

Σαμψοῦς, 13. (Π.Α.) Ὁ λαὸς τῆς Σαμψοῦντος ζῇ ἀπὸ χθὲς ἐντὸς ἀτμοσφαίρας χαρᾶς καὶ ἀγαλλιάσεως βλέπων μεταξύ του τὸν προσφιλῆ Ἐθνικὸν Ἀρχηγὸν καὶ Πρόεδρον τῆς Δημοκρατίας Ἰσμὲτ Ἰνονου.

Ὁ Ἐθνικὸς Ἀρχηγὸς γίνεται πανταχοῦ καὶ εἰς κάθε βῆμα Του τὸ ἀντικείμενον ἐνθουσιωδῶν ἐκδηλώσεως ἐκ μέρους τοῦ πλήθους. Ὁ Ἐθνικὸς Ἀρχηγὸς μετέβη τὴν 12ην ὥραν εἰς τὸ Τσαρσαμπᾶ ὅπου ἐγευμάτισε τὴν μεσημβρίαν.

Τόσον εἰς Τσαρσαμπᾶ ὅσον καὶ καθ' ὅλην τὴν διαδρομήν, ὁ λαὸς ἐξεδήλου ζωηρῶς τὰ αἰσθήματά του καὶ τὴν ἄπειρον ἀγάπην του πρὸς τὸν Ἐθνικὸν Ἀρχηγόν.

Η ΑΝΑΧΩΡΗΣΙΣ ΕΚ ΣΑΜΨΟΥΝΤΟΣ

Σαμψοῦς, 13. (Π.Α.) Ὁ Πρόεδρος τῆς Δημοκρατίας Ἰσμὲτ Ἰνονου ἀνεχώρησε χθὲς τὸ ἑσπέρας τὴν 22αν ὥραν ἐκ Σαμψοῦντος.

Ὅπως ἔγινε κατὰ τὴν ἄφιξιν Του ἐνταῦθα, οὕτω καὶ κατὰ τὴν ἀναχώρησιν, ὁ Πρόεδρος ὑπῆρξε τὸ ἀντικείμενον ἐνθουσιωδῶν ἐκδηλώσεων ἐκ μέρους τοῦ λαοῦ, ὁ ὁποῖος Τῷ ἀπέδειξε τὰ αἰσθήματα τῆς ἀγάπης καὶ τῆς εὐγνωμοσύνης του.

ΕΙΣ ΤΟ ΤΣΟΡΟΥΜ

Τσορούμ, 13. (Π.Α.) Ὁ Πρόεδρος τῆς Δημοκρατίας Ἰσμὲτ Ἰνονου ἐτίμησε σήμερον (χθὲς) τὴν 17.50' τὴν πόλιν μας.

Εἰς τὰ σύνορα τοῦ νομοῦ προϋπήντησαν τὸν Πρόεδρον τῆς Δημοκρατίας ὁ Νομάρχης, ὁ Στρατιωτικὸς Διοικητής, ὁ Πρόεδρος τοῦ Δημ. Συμβουλίου, ὁ Πρόεδρος τοῦ Λαϊκοῦ Κόμματος, οἱ ἐνταῦθα εὑρισκόμενοι βουλευταὶ καὶ ἄλλοι ἐπίσημοι.

Ὁ λαὸς εἶχε κατακλύσῃ ἀπὸ λίαν πρωῒ τὰς ὁδοὺς διὰ νὰ ἴδῃ τὸν προσφιλῆ Ἐθνικὸν Ἀρχηγὸν καὶ νὰ ἐκδηλώσῃ τὰ πρὸς Αὐτὸν αἰσθήματά του.

Ὁ Πρόεδρος διέσχισε τὴν πόλιν μεταβαίνων εἰς τὴν Ἕδραν τοῦ Λαϊκοῦ Κόμματος ὑπὸ τὰς ἐπευφημίας καὶ τὰς ζητωκραυγὰς χιλιάδων λαοῦ, ὁ ὁποῖος ἦλθεν εἰδικῶς ἀπὸ τὰς πέριξ ὑποδιοικήσεις καὶ τὰ χωρία, προστεθεὶς εἰς τὸν πληθυσμὸν τῆς πόλεως. Ὁ λαὸς ζῇ μίαν ἀπὸ τὰς εὐτυχεστέρας ἡμέρας του καὶ πανηγυρίζει.

ΛΥΣΣΩΔΕΙΣ ΜΑΧΑΙ ΕΙΣ ΤΗΝ ΣΟΜΑΛΙΑΝ

ΑΙ ΕΚΕΙ ΑΕΡΟΜΑΧΙΑΙ

ΥΠΕΡΟΧΗ ΤΗΣ ΑΓΓΛΙΚΗΣ ΑΕΡΟΠΟΡΙΑΣ ΕΙΣ ΤΗΝ ΑΦΡΙΚΗΝ

Η ΣΥΜΠΡΑΞΙΣ ΓΑΛΛΩΝ ΕΙΣ ΤΑΣ ΠΟΛΕΜ. ΕΠΙΧΕΙΡΗΣΕΙΣ

Η ΝΕΑ ΣΤΑΣΙΣ ΤΗΣ ΑΙΓΥΠΤΟΥ

ΑΙ ΕΠΙΔΡΟΜΑΙ ΕΝΑΝΤΙΟΝ ΤΟΥ ΓΙΒΡΑΛΤΑΡ

Κάϊρον, 13. (Π.Α.) Ἀνακοινωθὲν τοῦ ἀγγλικοῦ Ἐπιτελείου:

Σομαλία: Πληροφορίαι ἐπὶ τῆς προχθεσινῆς γενικῆς ἐπιθέσεως ἐναντίον τῶν θέσεων μας, αἵτινες προστατεύουν τὸ στενὸν τῆς Ζαγκαργιάν:

Παρὰ τὴν ἐντατικὴν ὑποστήριξιν ἀεροπλάνων ἱπταμένων εἰς μικρὸν ὕψος αἱ ἐπιθέσεις αὗται ἀπέτυχον. Τὰ ἀεροπλάνα διεσκορπίσθησαν καὶ ἀπεκρούσθησαν ὑπὸ τοῦ πυρὸς τῶν ἀντιαεροπορικῶν μας τηλεβόλων καὶ τῶν αὐτομάτων ὅπλων μας.

Εἰς ἓν μόνον σημεῖον ὁ ἐχθρὸς ἐσημείωσε μικρὰν τοπικὴν ἐπιτυχίαν, ἀλλὰ τοῦ ἀντεπετέθημεν ἀμέσως.

Μέγα ἐχθρικὸν βομβαρδιστικὸν κατερρίφθη.

Εἰς τὰ ἄλλα μέτωπα οὐδὲν τὸ νεώτερον.

Ο ΠΟΛΕΜΟΣ ΕΙΣ ΤΗΝ ΣΟΜΑΛΙΑΝ

Κάπου ἐν Ἰταλίᾳ, 13 (Π.Α.) Ἀνακοινωθὲν τοῦ Ἐπιτελείου τῶν ἐνόπλων Ἰταλικῶν δυνάμεων, ὑπ' ἀριθμὸν 65:

Ἡ πρώτη ἐπαφὴ μετὰ τῶν κυρίων ἐν Σομαλίᾳ ἐχθρικῶν δυνάμεων ἔγινε τὴν 13ην ὥραν, κατόπιν ἐπιθέσεως τῶν δυνάμεών μας ἥτις ἐξελίχθη εἰς σειρὰν ἀπὸ σκληρὰς μάχας εἰς τὴν ζώνην Ἀνιαντλέκ, ἥτις κατελήφθη.

Ἡ μάχη συνεχίζεται.

Εἰς τὴν αὐτὴν ζώνην ἡ ἀεροπορία μας κατέρριψεν ἐχθρικὸν [illegible]

Ο ΕΘΝΙΚΟΣ ΑΡΧΗΓΟΣ ΑΝΑΜΕΝΕΤΑΙ ΕΙΣ ΤΗΝ ΠΟΛΙΝ ΜΑΣ

Ἄγκυρα, 13. Ὁ Ἐθνικὸς Ἀρχηγὸς Ἰσμὲτ Ἰνονου μετὰ τὸ πέρας τῆς περιοδείας Του θὰ μεταβῇ εἰς τὴν Σταμπούλ.

ΑΙ ΡΟΥΜΑΝΟΟΥΓΓΡΙΚΑΙ ΣΥΝΟΜΙΛΙΑΙ

ΠΟΥ ΘΑ ΔΙΕΞΑΧΘΟΥΝ ΑΥΤΑΙ

Βουκουρέστιον, 13. (Π. Α.) Ὡς ἐγνώσθη, ἡ Ρουμανία ἐξέλεξε τὴν πόλιν Ποσάδα τῶν Καρπαθίων παρὰ τὴν Σινάϊαν ὡς κέντρον συναντήσεως τῶν Ρουμάνων καὶ Οὔγγρων ἀντιπροσώπων, οἵτινες θὰ συζητήσουν τὰ μεταξὺ τῶν δύο χωρῶν ἐκκρεμῆ ζητήματα.

Βεβαιοῦται ὅτι ἡ Οὐγγαρία εἶνε διατεθειμένη νὰ δεχθῇ τὴν πρότασιν αὐτήν.

ἀεροπλάνων τύπου Μπλένχαϊμ. Τὸ πτῶμα τοῦ πιλότου του περισυνελέγη. Κατὰ τὴν μάχην αὐτὴν ἡ ἀεροπορία μας ἀπώλεσεν ἓν ἀεροπλάνον.

Στολίσκοι βομβαρδιστικῶν μας ἐπετέθησαν ἐναντίον ἀποθηκῶν καυσίμου ὕλης τῆς Μάλτας προκαλέσαντες μεγάλας πυρκαϊάς.

ΟΥΔΕΜΙΑ ΑΙΣΘΗΤΗ ΜΕΤΑΒΟΛΗ

Λονδῖνον, 13 (Π. Α.) Τοῦ Πρακτορείου Ρώυτερ: Ἡ ἐν Σομαλίᾳ κατάστασις δὲν ὑπέστη αἰσθητὴν μεταβολήν. Τὸ κυριώτερον γεγονὸς τῆς παρελθούσης ἡμέρας ἦτο ἡ δρᾶσις τῆς ἀγγλικῆς ἀεροπορίας, εἰς τὴν ὁποίαν μετέσχον γαλλικαὶ μονάδες τοῦ στρατηγοῦ Ντὲ Γκώλ.

Παρὰ τὰς μεγάλας ἰταλικὰς στρατιωτικὰς συγκεντρώσεις εἰς τὴν μεθόριον διαπιστοῦται ἡ ἔλλειψις ἐνδείξεων περὶ ἐπικειμένης ἰταλικῆς ἐναντίον τῆς Αἰγύπτου ἐπιθέσεως.

Ἡ ἰταλικὴ διοίκησις φαίνεται ὅτι σκέπτεται νὰ ἀκολουθήσῃ εἰς τὴν Ἀφρικὴν τὴν μέθοδον τὴν ὁποίαν ἐφήρμοσεν ἡ Γερμανία ἐν Γαλλίᾳ, ἥτις συνίσταται εἰς τὴν ἐκκαθάρισιν τοῦ ἐδάφους ὑπὸ τῆς ἀεροπορίας καὶ διεισδυσιν κατόπιν, δι' ἀσθενῶν σημείων μὲ τάνκς καὶ μὲ ἐλαφρὸν

(Συνέχεια εἰς τὴν 4ην σελίδα)

ΠΕΡΙ ΤΟ ΕΠΕΙΣΟΔΙΟΝ ΤΗΣ ΕΛΛΗΝΟΑΛΒΑΝΙΚΗΣ ΜΕΘΟΡΙΟΥ

ΤΟ ΠΡΑΚΤΟΡΕΙΟΝ ΑΘΗΝΩΝ ΑΠΑΝΤΑ ΕΙΣ ΤΟΥΣ ΙΤΑΛΙΚΟΥΣ ΙΣΧΥΡΙΣΜΟΥΣ

Ο ΝΤΑΟΥΤ ΧΟΤΖΑ ΗΤΟ ΕΠΙΚΕΚΗΡΥΓΜΕΝΟΣ ΛΗΣΤΗΣ

ΕΦΟΝΕΥΘΗ ΑΠΟ ΑΛΒΑΝΟΥΣ ΚΑΙ ΟΧΙ ΑΠΟ ΕΛΛΗΝΑΣ

ΠΟΙΑ Η ΙΤΑΛΙΚΗ ΕΚΔΟΧΗ ΕΠΙ ΤΟΥ ΕΠΕΙΣΟΔΙΟΥ

Ἀθῆναι, 13. (Π.Α.) Τὸ Πρακτορεῖον Ἀθηνῶν ἀνακοινοῖ:

Ἐλήφθη εἰς θέσιν νὰ διαβεβαιώσωμεν ὅτι αἱ ἐκ Τιράνων πληροφορίαι τοῦ Πρακτορείου Στέφανι περὶ τοῦ φόνου ἑνὸς Ἀλβανοῦ ἐθνικιστοῦ, φόνου διαπραχθέντος δῆθεν ὑπὸ Ἑλλήνων πρακτόρων εἶνε τελείως ἀβάσιμοι.

Πρὸ διμήνου περίπου, δύο Ἀλβανοὶ κατορθώσαντες νὰ εἰσέλθουν εἰς τὸ ἑλληνικὸν ἔδαφος συνελήφθησαν ἀμέσως καὶ ὑποβληθέντες εἰς ἀνάκρισιν ὡμολόγησαν ὅτι ἐφόνευσαν κατόπιν ἔριδος κάποιον ὀνόματι Νταοὺτ Χότζα, γνωστότατον ληστήν, ἐπικεκηρυγμένον ὑπὸ τῆς ἑλληνικῆς κυβερνήσεως πρὸ εἰκοσαετίας διὰ φόνους καὶ ἄλλα ἐγκλήματα διαπραχθέντα ἐπὶ ἑλληνικοῦ ἐδάφους.

Ἡ ἑλληνικὴ κυβέρνησις κατεκράτησε τοὺς δράστας τοῦ φόνου καὶ διέταξε νὰ γίνουν τὰ δέοντα. Τὴν 25ην Ἰουλίου ἡ Ἰταλικὴ πρεσβεία τῶν Ἀθηνῶν ἐδήλωσεν εἰς τὸ ὑπουργεῖον τῶν Ἐξωτερικῶν τῆς Ἑλλάδος ὅτι τὸ ἀλβανικὸν ὑπουργεῖον τῆς Δικαιοσύνης θὰ ὑποβάλῃ κατ' αὐτὰς αἴτησιν ἐκδόσεως τῶν συλληφθέντων ἐγκληματιῶν.

Σημειωτέον ὅτι ἡ Ἰταλικὴ διακοίνωσις συντεταγμένη εἰς τὸ σύνηθες ὕφος ἐν χρήσει εἰς τὰ τρέχοντα διοικητικῆς φύσεως ζητήματα, ἀναφέρει ὅτι ὁ Δαοὺτ Χότζα ἦτο ἀπὸ 20ετίας ἐγκατεστημένος ἐν Ἀλβανίᾳ.

Ἐν συνόψει:

1ον.— Δὲν πρόκειται περὶ Ἀλβανοῦ πατριώτου, ἀλλὰ περὶ ἐγκληματίου τοῦ κοινοῦ δικαίου.

2ον.— Οἱ φονεῖς δὲν εἶναι Ἕλληνες ἀλλ' Ἀλβανοί.

3ον.—Ὁ Νταοὺτ Χότζα διέπραξεν ἐγκλήματα καὶ ἡ κεφαλή του ἐπεκηρύχθη πρὸ εἰκοσαετίας.

4ον.— Αἱ Ἰταλικαὶ ἀρχαὶ ἔχουν λάβη γνῶσιν τοῦ πράγματος ἀπὸ εἰκοσαημέρου ἤδη.

Εἰς ταῦτα πρέπει νὰ προσθέσωμεν καὶ τὰ ἑξῆς:

1ον.—Ὅτι εἶνε καθαρὰ μυθεύματα τὰ περὶ περιφορᾶς τῆς κεφαλῆς τοῦ ληστοῦ ἀπὸ χωρίου εἰς χωρίον.

2ον.—Ὅτι εἶναι ἐπίσης καθαρὰ μυθεύματα τὰ περὶ δῆθεν φόνου ἑνὸς Ἀλβανοῦ ἐπὶ τοῦ ὁποίου εὑρέθη σημείωμα μὲ ἀπειλὰς τοιούτων φόνων.

Ὀφείλομεν ἀφ' ἑτέρου νὰ τονίσωμεν κατὰ τὸν κατηγορηματικώτερον τρόπον ὅτι οἱ ἰσχυρισμοὶ γενικωτέρας φύσεως, οἱ διατυπούμενοι εἰς τὰς πληροφορίας τοῦ ρηθέντος Πρακτορείου δὲν βασίζονται ἐπὶ τῆς πραγματικότητος καὶ τῶν γεγονότων.

Εἶναι παγκοίνως γνωστὸν ὅτι μετὰ τὰς νίκας τοῦ 1912, αἱ ὁποῖαι ἔφερον τὴν ἑλληνικὴν κατοχὴν πέραν τῶν σημερινῶν ἑλληνοαλβανικῶν συνόρων, ἡ Ἑλλὰς παρεδέχθη τὴν ἀπόφασιν τῶν Δυνάμεων καθορίζουσαν ὡς ὁριστικὴν τὴν σημερινὴν ἑλληνοαλβανικὴν μεθόριον.

Ὅσον δ' ἀφορᾷ τὸ δῆθεν ζήτημα τῆς Τσαμουριᾶς πρέπει νὰ παρατηρηθῇ ὅτι κατὰ τὴν ἐποχὴν τῆς ἀνταλλαγῆς τῶν Τουρκαλβανικῶν πληθυσμῶν, οἱ μουσουλμᾶνοι τῆς περιοχῆς ταύτης ἐπιφυλαχθέντες ἐξέφρασαν τὴν ἐπιθυμίαν νὰ μεταναστεύσουν εἰς Τουρκίαν. Ἀνεκινήθη ὅμως ἡ ἀλβανικὴ καταγωγὴ τῶν Μουσουλμάνων τούτων καὶ ἡ ἑλληνικὴ κυβέρνησις, ἐμπορευομένη ἀπὸ εἰλικρινὲς συνδιαλλακτικὸν πνεῦμα καὶ παρὰ τὴν θέλησιν τῶν ἐνδιαφερομένων ὡς καὶ παρὰ τὴν σαφεστάτην γνωμάτευσιν τῆς Μικτῆς Ἐπιτροπῆς περὶ ἐξετάσεως μιᾶς ἑκάστης χωριστὰ τῶν προσωπικῶν περιπτώσεων, παρῃτήθη συνολικῶς τῆς ἀνταλλαγῆς εἰς τὸ τμῆμα αὐτὸ τοῦ νομοῦ Θεσπρωτίας.

Ὑπάρχουν σήμερον μεταξὺ ἑνὸς συνολικοῦ πληθυσμοῦ 65.074 κατοίκων τοῦ νομοῦ τούτου 18.109 οἵτινες ἀνήκουν εἰς τὴν ἐν λόγῳ κατηγορίαν.

Ὁ πληθυσμὸς οὗτος ἀπολαύει τῶν ἀγαθῶν μιᾶς πατρικῆς διοικήσεως καὶ ζῇ ἐν πλήρει ἁρμονίᾳ μὲ τοὺς συμπατριώτας του. Ἐπιμένομεν εἰς τὸν ἀριθμὸν αὐτὸν τῶν 19 χιλιάδων, ὁ ὁποῖος οὐδέποτε ηὐξήθη. Πρέπει δὲ τέλος νὰ προσθέσωμεν ὅτι δὲν ὑπάρχει ἀνάγκη νὰ τονισθῇ ὅτι ὁ ἰσχυρισμὸς καθ' ὃν αἱ ἑλληνικαὶ ἀρχαὶ διεβεβαίωσαν δῆθεν ὅτι οἱ Ἰταλοὶ θὰ ἐκδιωχθῶσιν ὑπὸ τῶν Ἀλβανῶν, εἶναι ἀβάσιμος.

Η ΙΤΑΛΙΚΗ ΕΚΔΟΧΗ

Ρώμη, 13 (Π.Α.) Τοῦ Γερμαν. Γραφείου Πληροφοριῶν:

Τὸ Πρακτορεῖον Στέφανι μεταδίδει ἐκ Τιράνων ὅτι εἰς τὴν περιοχὴν τῆς Τσαμουριᾶς, παρὰ τὴν ἀλβανοελληνικὴν μεθόριον, διεπράχθη ὑπὸ τῶν Ἑλλήνων πρακτόρων πολιτικὴ δολοφονία μὲ θῦμα ἕνα παλαιὸν ἀγωνιστὴν τοῦ Ἀλβανικοῦ ἀλυτρωτισμοῦ, τὸν Νταοὺτ Χότζα.

Οἱ φονεῖς παρέλαβον μαθ' ἑαυτῶν εἰς Ἑλλάδα τὴν κεφαλὴν τοῦ Χότζα καὶ τὴν παρέδωσαν εἰς τὰς ἑλληνικὰς ἀρχάς, αἱ ὁποῖαι πρὸ ἐτῶν εἶχον ἐπικηρύξῃ αὐτήν.

Τὸ Πρακτορεῖον Στέφανι ἀνα-

(Συνέχεια εἰς τὴν 4ην σελίδα)

ΛΑΚΩΝΙΚΑ

ΕΙΣ ΤΗΝ ΜΕΣΟΓΕΙΟΝ

Ἡ Ἱσπανία φαίνεται ἀναποφάσιστος. Παρὰ τὴν εἰδησεολογίαν περὶ ἐπικειμένης συμμετοχῆς τῆς φρανκιστικῆς Ἱσπανίας εἰς τὸν πόλεμον, οὐδὲν μέχρι τοῦδε ἐγένετο ἐκ μέρους της, ὑπάρχουν ὅμως οἱ πιστεύοντες ὅτι ἡ Μαδρίτη προετοιμάζεται.

Εἰς τὴν Μεσόγειον ἡ θέσις τῆς Ἰταλίας, κατόπιν τῶν γνωστῶν δύο ναυμαχιῶν καθιστᾷ ἀπαραίτητον τὴν ὑποστήριξιν πρὸς τὴν Ρώμην καὶ ἦτο ἑπόμενον νὰ ζητεῖται ἀπὸ τὴν Ἱσπανίαν νὰ κινηθῇ ἐναντίον τοῦ Γιβραλτὰρ π. χ.

Ὡς μεταδίδει τὸ Πρακτορεῖον Ἀνατολῆς, πληροφορίαι ἐκ Λισσαβῶνος ἀναφέρουν ὅτι τὰ ἱσπανικὰ σκάφη, τὰ εὑρισκόμενα ἐν πλῷ, διετάχθησαν νὰ διευθυνθοῦν ἀμέσως εἰς οὐδετέρους ἢ ἱσπανικοὺς λιμένας, ἐν Ἱσπανίᾳ δὲ ἐπεβλήθη λογοκρισία εἰς τὰς τηλεφωνικὰς συνομιλίας πρὸς τὸ ἐξωτερικὸν καὶ εἰς τὰ τηλεγραφήματα, ἀλλ' αὐτὰ δὲν σημαίνουν ὅτι σήμερον ἢ αὔριον ἡ Ἱσπανία θὰ μετάσχῃ τῆς εἰς τὴν Μεσόγειον ρήξεως παρὰ τὸ πλευρὸν τῆς Ἰταλίας, «διὰ νὰ κλεισθῇ ἡ Μεσόγειος εἰς τοὺς Ἄγγλους» ὡς ἔγραψεν ὁ Ἀξονικὸς τύπος.

Ἡ Ἱσπανία ἔχει νὰ λάβῃ ὑπ' ὄψει ἀρκετὰ ἐνδεχόμενα, προτοῦ ριφθῇ εἰς μίαν ἐπικίνδυνον περιπέτειαν, ἥτις δὲν ἀποκλείεται νὰ παρουσιάσῃ εἰς αὐτὴν καὶ ἐσωτερικὰς ἐκπλήξεις, μὲ γεγονότα ἐκ μέρους τοῦ ἄλλοτε Λαϊκοῦ Μετώπου.

Ο παγκόσμιος πόλεμος τοῦ 1914—18 ἐξέπληξε τὸν κόσμον μὲ τὰς ἀερομαχίας ποὺ παρουσίασε, μὲ τὰ τάνκς κτλ.

Ἐν τούτοις αἱ τότε πρόοδοι τῆς πολεμικῆς τέχνης ἀποτελοῦν μικρογραφίαν πρὸ τῶν σημερινῶν τελειοποιήσεων τῶν πολεμικῶν ὅπλων καὶ τῶν προόδων τῆς ἀεροπορίας.

Ὁ ἀναγινώσκων περιγραφὰς τῶν σημερινῶν ἀερομαχιῶν πείθεται πόσον μικρᾶς σημασίας ἦσαν αἱ τότε ἀερομαχίαι.

Καὶ κατὰ τὰς μεγαλειτέρας ἐξ αὐτῶν δὲν μετέσχον τότε περισσότερα ἀπὸ 20—21 ἀεροπλάνων, ἐνῷ τώρα κατὰ τὰς ἀγγλογερμανικὰς ἀερομαχίας ἔχεται στιγμὴ ποὺ ὑπάρχουν εἰς τὸν ὁρίζοντα τῆς Μάγχης 1000 καὶ πλέον ἀεροπλάνα.

Ὁ πολιτισμένος κόσμος, μὲ τὰς ἐφευρέσεις του, παρουσίασε προόδους τῆς πολεμικῆς τέχνης, αἵτινες προσμάτεφον διὰ τὸν ἄνθρωπον θὰ ἦτο νὰ μὴ ἐσημειοῦντο.

◊◊◊◊

ΕΦΗΜΕΡΙΔΕΣ τῶν Ἡν. Πολιτειῶν εἶχον τὴν πληροφορίαν, ὅτι τμήματα τῆς ἀγγλικῆς ἀκτῆς ἐβομβαρδίσθησαν ὑπὸ πυροβολικοῦ, πιθανῶς ἐκ τῶν γαλλικῶν παραλίων τῆς Μάγχης.

Ἡ εἴδησις δὲν ἐπιβεβαιώθη, ἀλλὰ δὲν εἶναι ἀδύνατον νὰ συμβῇ καὶ αὐτό, ἢ καὶ τὸ ἀντίθετον, οἱ Ἄγγλοι δηλοδὴ νὰ βομβαρδίζουν ἀπὸ τὰ παράλιά των μὲ πυροβολικὸν τὸ Καλαὶ π. χ. Ὅλα εἶναι πιθανά.

Οἱ ἐν Ἀγγλίᾳ λαμβάνουν ὑπ' ὄψει καὶ τοιαύτην περίπτωσιν, ὁπότε βεβαίως, αἱ ζημίαι θὰ εἶναι μεγαλείτεραι καὶ θὰ δεήσῃ ἴσως νὰ ἐκκενωθοῦν ὡρισμέναι πόλεις ἢ τμήματα αὐτῶν.

Σκοπὸς ὅμως τῆς γερμανικῆς δράσεως, δὲν εἶναι ἡ ἐπαύξησις τῶν ἐν Ἀγγλίᾳ ζημιῶν, ἀλλ' ἡ ἀπόβασις στρατευμάτων εἰς τὰς ἀγγλικὰς νήσους.

Καὶ αὐτὸ δὲν θὰ ἐπιτευχθῇ, διότι ὡρισμένα σημεῖα τῶν ἀκτῶν τῆς νοτίου Ἀγγλίας θὰ ὑποστοῦν καὶ βομβαρδισμὸν πυροβολικοῦ.

Οἱ Ἄγγλοι ἔχουν ὑπ' ὄψει ὅτι θὰ ὑποστοῦν ζημίας, ἀλλ' αὐτὸ δὲν ἐπηρεάζει τὴν ἀπόφασίν των περὶ συνεχίσεως τοῦ πολέμου.

ΣΥΛΛΗΨΙΣ ΕΒΡΑΙΩΝ ΕΝ ΡΟΥΜΑΝΙΑ

ΤΑ ΣΤΡΑΤΟΠΕΔΑ ΣΥΓΚΕΝΤΡΩΣΕΩΣ

Βουκουρέστιον, 13. (Π. Α.) Τοῦ Πρακτορείου Στέφανι: Ἐπιβεβαιοῦται ἡ σύλληψις ὑπὸ τῆς ἐδῶ ἀστυνομίας πεντήκοντα προσώπων, κατηγορουμένων ἐπὶ διαδόσει ἐν Ρουμανίᾳ ἀνησυχητικῶν εἰδήσεων.

Οἱ περισσότεροι τῶν συλληφθέντων εἶναι Ἑβραῖοι. Ἅπαντες οὗτοι θὰ ἀποσταλοῦν εἰς στρατόπεδον συγκεντρώσεως.

Ο ΑΓΓΛΙΚΟΣ ΤΥΠΟΣ ΑΠΗΛΛΑΓΗ ΠΑΣΗΣ ΦΟΡΟΛΟΓΙΑΣ

Λονδῖνον, 14. (Π. Α.) Ὁ κ. Κίγκσλεϋ Γούντ ἐδήλωσε χθὲς εἰς τὴν Βουλὴν ὅτι ἀπεφάσισε νὰ μὴ ἐπιβληθῇ φόρος εἰς τὰς ἐφημερίδας διότι, εἶπε, αἱ ἐλεύθερος καὶ μὲ κυκλοφορίαν τύπος ἔχει οὐσιώδη σημασίαν διὰ τὰ συμφέροντα τῆς χώρας.

Τῆς φορολογίας ἐξῃρέθησαν ἐπίσης τὰ βιβλία καὶ τὰ περιοδικά.

ΚΡΟΥΣΜΑΤΑ ΤΥΦΟΕΙΔΟΥΣ ΕΙΣ ΤΟ ΚΙΖΗΛ ΤΟΠΡΑΚ

Ἡ «Βακὴτ» γράφει ὅτι καθ' ἃ λέγεται, εἰς τὴν περιοχὴν τοῦ Κιζὴλ Τοπρὰκ ἐσημειώθησαν τελευταίως κρούσματα τυφοειδοῦς.

Τὸ γεγονὸς ἀνεφέρθη εἰς τὴν Διεύθυνσιν τῆς Ὑγείας καὶ θὰ ὁρισθῇ ἡ λῆψις μέτρων. Θὰ ἐμβολιασθοῦν οἱ κάτοικοι τῶν συνοικιῶν καὶ θὰ γίνῃ ἀπολύμανσις τῶν οἰκιῶν, εἰς τὰς ὁποίας ὑπάρχουν τυφικοί.

ΠΡΩΤΕΥΟΥΣΑ ΠΟΛΙΣ ΕΠΑΡΧΙΑΙ

ΠΟΛΙΣ

— Ὁ ὑπουργὸς τῆς Γεωργίας εἰς τὴν Προῦσαν

Προῦσα, 13 (Π.Α.) Ὁ ὑπουργὸς τῆς Γεωργίας ἐπεσκέφθη τὸ ἐργοστάσιον Μερινὸς καὶ τὸ Ἰνστιτοῦτον σηροτροφίας, παρακολουθήσας τὰ τῆς λειτουργίας τῶν ἱδρυμάτων αὐτῶν.

Ἀκολούθως ὁ κ. ὑπουργὸς μετέβη εἰς τὸ χωρίον Γκιοὺρ σουγιοῦ, ὅπου εἶχον συγκεντρωθῆ οἱ μουχτάρηδες καὶ αἱ δημογεροντίαι 50 χωρίων καὶ συνωμίλησε μετ' αὐτῶν ἐπὶ τῆς γεωργικῆς καταστάσεως τῆς περιφερείας.

Ὁ κ. Μουχλὶς Ἐρκμὲν συνωμίλησε διὰ μακρῶν μετὰ τῶν ἀντιπροσώπων τῶν χωρίων, ἐγκύψας ἰδιαιτέρως εἰς τὸ ζήτημα τῶν ἐκλεκτῶν ροδακίνων τῆς περιφερείας καὶ τῶν λαχανικῶν καὶ ἀκούσας μὲ πολὺ ἐνδιαφέρον τὰς παρασχεθείσας αὐτῷ ἐξηγήσεις.

Οἱ χωρικοὶ ἀνέφερον εἰς τὸν κ. ὑπουργὸν ὅτι διὰ πρώτην φορὰν καλλιέργεια βάμβακος ποιότητος Ἀκάλα, τοῦ ὁποίου τὸν σπόρον ἐπρομήθευσε τὸ ὑπουργεῖον εἰς τοὺς χωρικοὺς καθὼς καὶ ἡ καλλιέργεια σογίας, ἀπέδωκαν πολὺ καλὰ ἀποτελέσματα.

Ὁ κ. Μουχλὶς Ἐρκμὲν μετέβη εἰς Μουδανιὰ πρὸς μελέτην τῶν γεωργικῶν ζητημάτων τῆς περιφερείας.

— Μέτρα πρὸς καταπολέμησιν τῆς αἰσχροκερδείας

Ἄγκυρα, 13. Ἐκ τῶν μελετῶν τὰς ὁποίας ἐνήργησεν ἡ Κυβέρνησις, ἐξηκρίβωσεν ὅτι εἰς ὡρισμένας περιοχὰς τῆς χώρας, οἱ ἔμποροι κερδοσκοποῦν εἰς τὴν πώλησιν ἐγχωρίων βιομηχανικῶν προϊόντων.

Πρὸς πρόληψιν τῶν κερδοσκοπικῶν διαθέσεων τῶν ἐμπόρων ἡ Κυβέρνησις θὰ λάβῃ ὡρισμένα μέτρα. Μεταξὺ ἄλλων θὰ ἱδρυθοῦν εἰς τὰς ἕδρας τοιμαιχιῶν τινων πρατήρια ἐγχωρίων προϊόντων ἢ ἐκεῖ ὅπου δὲν εἶνε δυνατὸν νὰ ἱδρυθοῦν τοιαῦτα θὰ ὑπάρχῃ πρόνοια, εἰδικῶς ἀσχολούμενος μὲ τὴν πώλησιν τῶν εἰδῶν αὐτῶν.

Τὸ ὑπουργεῖον τῆς Ἐθν. Οἰκονομίας συμπληρώνει ὁσονούπω τὴν μελέτην τοῦ ζητήματος. Τὰ καταρτιζόμενα νομοδιατάγματα θὰ ἐγκριθοῦν ὑπὸ τῆς ἐπιτροπῆς Συντονισμοῦ.

— Ὁ ἠλεκτροφωτισμὸς τῆς πλατείας τοῦ Ἐμὶν-Ὀνοῦ

Εὑρίσκονται πλέον εἰς τὸ τέρμα των αἱ ἐργασίαι διὰ τὴν νέαν διαρρύθμισιν τῆς πλατείας τοῦ Ἐμὶν Ὀνοῦ. Ἤδη ἀπομένει ἓν τμῆμα τῆς ἐργασίας τὴν ὁποίαν ἀνέλαβεν ἡ ὑπηρεσία τῶν Τρὰμ διὰ τὴν ἐπίστρωσιν τῶν νέων γραμμῶν καὶ τὴν ἀσφαλτόστρωσιν τῆς πλατείας.

Ἀφ' ἑτέρου ἡ Δημαρχία θὰ σταλίσῃ μὲ 40 ἠλεκτρικοὺς λαμπτῆρας τὴν πλατεῖαν Ἐμὶν Ὀνοῦ.

Ἐκ τῶν ἄλλων μεγάλων πλατειῶν τῆς πόλεως, ἡ πλατεῖα τοῦ Σουλτὰν Ἀχμὲτ ἔχει 18 λαμπτῆρας, ἡ πλατεῖα Σιρκετζῆ 10 καὶ ἡ πλατεῖα Ταξιμίου 24.

— Τὸ γραφεῖον τύπου τῆς Νομαρχίας

Πρό τινος καιροῦ, εἶχε καταργηθῆ τὸ ἐνταῦθα Γραφεῖον Τύπου τῆς Νομαρχίας. Ἤδη ἀπεφασίσθη ἐπαναγκες νὰ ἐπανασυσταθῇ τὸ Γραφεῖον Τύπου.

Διευθυντὴς τοῦ νέου ἐδῶ Γραφείου Τύπου διωρίσθη ὁ κ. Σονὰτ Ζα.

— Ἡ κατασκευὴ ὑπονόμων μεταξὺ Ταξὶμ καὶ Χαρμπιὲ

Ἤρχισεν ἡ κατασκευὴ τῶν ὑπονόμων εἰς τὴν λεωφόρον Ταξὶμ—Χαρμπιέ, ἡ ὁποία θὰ ἀσφαλτοστρωθῇ. Ἀνεκοινώθη εἰς τὸν ἐργολάβον ὅτι πρέπει νὰ ἐπισπεύσῃ τὴν ἐργασίαν διότι ἡ κατασκευὴ τῆς ἀσφάλτου πρέπει νὰ τελειώσῃ πρὸ τῆς ἐλεύσεως τοῦ φθινοπώρου.

— Ὁ παιδικὸς κῆπος τοῦ Νισὰν Τὰς

Ἡ Δημαρχία ἀπεφάσισε νὰ συμπληρωθῶσιν αἱ ἐργασίαι τῆς ἐγκαταστάσεως ὑπονόμων εἰς τὸν ἐν Νισὰν Τὰς Παιδικὸν Κῆπον. Αἱ ἐργασίαι ἐκεῖ θὰ ἀρχίσουν συντόμως.

— Θὰ καθαρισθῇ ὁ βυθὸς τοῦ Κουρμπαλῆ στερὲ

Ἡ Δημαρχία τῆς πόλεώς μας ἀπεφάσισε νὰ προβῇ εἰς τὸν καθαρισμὸν τοῦ βυθοῦ τοῦ ἐν Καδήκιοϊ ποταμοῦ Κουρμπαλῆ στερέ. Διὰ τὴν ἐργασίαν ταύτην διετέθησαν 5 χιλ. λίραι.

ΚΟΙΝΩΝΙΚΗ ΖΩΗ

— Ἑορτάζοντες καὶ μὴ

Ἡ κ. Μαριάνθη Ἀθ. Τσαούση ἐπὶ τῇ ὀνομαστικῇ της ἑορτῇ δὲν δέχεται ἐπισκέψεις.

— Ἡ κ. Μαρίκα Ἑλχανάν, τὸ γένος Ν. Τριανταφύλλου ἰατροῦ, δὲν δέχεται ἐπισκέψεις ἐπὶ τῇ ὀνομαστικῇ ἑορτῇ της ἕνεκα πένθους.

— Ἡ κ. Δέσποινα Γ. Ἀμασλίδου δὲν δέχεται ἐπισκέψεις ἐπὶ τῇ ὀνομαστικῇ της ἑορτῇ.

— Ἡ κ. Μαρίκα Α. Πολιτοπούλου ἐπὶ τῇ ὀνομαστικῇ της ἑορτῇ δὲν δέχεται ἐπισκέψεις.

— Ἡ κ. Μαρία Ἀποστόλου δὲν δέχεται ἐπισκέψεις ἐπὶ τῇ ὀνομαστικῇ της ἑορτῇ.

— Ἡ κ. Μαρία Φ. Νεούλου ἐπὶ τῇ ὀνομαστικῇ της ἑορτῇ δὲν δέχεται ἐπισκέψεις.

— Ἡ κ. Μαρίκα Τσαμπαρλίδου ἐπὶ τῇ ὀνομαστικῇ της ἑορτῇ δὲν δέχεται ἐπισκέψεις.

— Ἡ κ. Μαρίκα Ν. Παναγιωτίδου (ἐν Μ. Ρεύματι) ἐπὶ τῇ ὀνομαστικῇ της ἑορτῇ δὲν δέχεται ἐπισκέψεις.

— Ἡ δὶς Δέσποινα Κρυσταλλίδου δὲν δέχεται ἐπισκέψεις.

— Ὁ ἰατρὸς κ. Παν. Παπαστεφάνου ἐπὶ τῇ ὀνομαστικῇ του ἑορτῇ δὲν δέχεται ἐπισκέψεις.

— Ὁ κ. Παναγιώτης Βαχαρόπουλος ἰατρός, ἐπὶ τῇ ὀνομαστικῇ του ἑορτῇ δὲν δέχεται ἐπισκέψεις.

— Ὁ ἐν Κουρτουλοὺς κ. Πάνος Καραγιαννίδης ἐπὶ τῇ ὀνομαστικῇ ἑορτῇ του δὲν δέχεται ἐπισκέψεις.

— Ὁ ἐν Μακροχωρίῳ κ. Παναγιώτης Βουσβούτης δὲν δέχεται ἐπισκέψεις ἐπὶ τῇ ὀνομαστικῇ του ἑορτῇ.

— Ὁ κ. Παναγιώτης Χαβιαρόπουλος, ἀρχιτέκτων, δὲν δέχεται ἐπισκέψεις ἐπὶ τῇ ὀνομαστικῇ του ἑορτῇ.

Ὁ κ. Π. Παναγιωτίδης (ἐν Μ. Ρεύματι) δὲν ἑορτάζει.

— Ἡ καταδίωξις τῆς ἐπαιτείας

Ὁ Νομάρχης καὶ Δήμαρχος τῆς πόλεώς μας Δρ Λουτφὴ Κιρδὰρ δι' ἐγκυκλίου διαταγῆς του πρὸς ὅλους τοὺς ὑποδιοικητὰς τῆς δημαρχιακῆς περιφερείας ἐντέλλεται ὅπως γίνῃ αὐστηρὰ καὶ συστηματικὴ καταδίωξις τῶν ἐπαιτῶν καὶ ἀλητῶν.

— Ἐξετάσεις τῶν ἀστυφυλάκων τῆς τροχαίας κινήσεως

Ἔγιναν χθὲς αἱ ἐξετάσεις ὅλων τῶν ἀστυφυλάκων τῆς Τροχαίας Κινήσεως εἰς τοὺς ὁποίους εἶχον διανεμηθῆ πρὸς ἐκμάθησιν ἀντίτυπα τοῦ νέου Κανονισμοῦ τῆς Τροχαίας.

— Ὁ δημαρχιακὸς ἔλεγχος εἰς τὰ κέντρα ἀναψυχῆς

Χθὲς καὶ προχθὲς ἐξηκολούθησεν ἡ δημαρχιακὴ ἐπιθεώρησις τῶν κέντρων ἀναψυχῆς.

Ἐντὸς μιᾶς ἡμέρας, εἰς μόνην τὴν περιοχὴν τῆς ὑποδιοικήσεως Καδήκιοϊ, τὰ δημαρχιακὰ ὄργανα ἐπέβαλον πρόστιμον εἰς δέκα ἀπὸ τὰ κέντρα ταῦτα.

— Ἀντιπρόσωπος ρουμανικῶν ἑταιριῶν εἰς τὴν πόλιν μας

Ἀφίκετο εἰς τὴν πόλιν μας ὁ ἀντιπρόσωπος τῶν Ἑταιριῶν Ρουμανικῶν πετρελαίων κ. Μίντι. Οὗτος θὰ ἀσχοληθῇ εἰς τὴν χώραν μας μὲ τὰς ἀγορὰς βάμβακος ἔναντι πωλήσεως πετρελαίων.

— Καπνισταί, Προσοχή!

Ἀντινικοτινικὸν DIFI. Ὁ θρίαμβος τῆς περυσινῆς παγκοσμίου ἐκθέσεως τῆς Ν. Ὑόρκης. Ἐξουδετερώνει τὰ βλαβερὰ ἀποτελέσματα τῆς νικοτίνης. Πωλεῖται εἰς ὅλα τὰ καπνοπωλεῖα, πρὸς 12.50 γρ. τὸ κυτίον διὰ 60 σιγαρέτα. Γενικὴ παρακαταθήκη: Προκυμαία Γαλατᾶ, Καλαϊτζόγλου χὰν 33/2. Τηλ. 40493.

Ἀπὸ τῆς σήμερον καθ' ἑκάστην ἀπὸ τῆς μεσημβρίας μέχρι τῆς 3ης ὥρ.
ΣΥΝΑΥΛΙΑ
τῆς
ΤΣΙΓΓΑΝΙΚΗΣ ΟΡΧΗΣΤΡΑΣ
εἰς τὸ ΕΣΤΙΑΤΟΡΙΟΝ τοῦ νέου σαλονιοῦ τοῦ Γαλατᾶ

ΔΥΣΤΥΧΗΜΑΤΑ ΕΓΚΛΗΜΑΤΑ

—Θαλάσσιον δυστύχημα εἰς τὸν Κεράτειον. Πνιγμὸς νέου

Τέσσαρες νέοι, ἀπὸ τὸ Σουλτὰν Σελήμ, οἱ Ἰσμαήλ, Ρεσμῆ, Λεμὰν καὶ Ὀσμάν, ἐπέβησαν ἐκ τῆς ἀποβάθρας Φαναρίου τῆς λέμβου τοῦ Γκιουλῆ διὰ νὰ ἐκδράμουν μέχρι Κιαγιτχανέ.

Εἰς τὰ ἀνοικτὰ τοῦ Σουτλουτζὲ ἡ λέμβος ἀνετράπη συνεπείᾳ τοῦ πνέοντος ἀνέμου.

Ἐκ τῶν ἐπιβαινόντων, ὁ Ὀσμὰν ἐπνίγη οἱ ἄλλοι διεσώθησαν ἀναστρεφθέντες ἀπὸ λεμβούχων.

—Ἔναρξις πυρκαϊᾶς ἐπὶ ἀτμοπλοίου

Εἰς τὸ ἀτμόπλοιον «Σελομέτ» τὸ προσδεδεμένον εἰς τὴν κρασόσκαλα τοῦ Γαλατᾶ, ἐσημειώθη ἔναρξις πυρκαϊᾶς ἀπὸ ἀνάφλεξιν δοχείου βενζίνης.

Τὸ πῦρ κατεσβέσθη ὑπὸ τῆς πυροσβεστικῆς ὑπηρεσίας.

Ὁ ναύτης Χαμζᾶ, ὑπέστη ἐγκαύματα εἰς διάφορα μέρη τοῦ σώματός του ἐν τῇ προσπαθείᾳ του ὅπως κατασβέσῃ τὸ πῦρ.

—Ἆθλος ζηλοτύπου φίλου

Ὁ μηχανικὸς Χιλμὲτ Τσελήκ, κάτοικος Τοπχανὲ ὁδὸς Μπογαζκεσὲν ἀρ. 13, ἐφιλονείκησε προχθὲς τὸ βράδυ ἐκ λόγων ζηλοτυπίας μετὰ τῆς φίλης του Χατζὲ μετὰ τῆς ὁποίας συνέζη ἀπὸ πέντε ἐτῶν καὶ τὴν ἐτραυμάτισε μὲ τὸ μαχαῖρι του τραυματίσας μέρη τοῦ σώματός της.

— Θανατηφόρος πτῶσις λογιστοῦ

Εἰς τὴν ἀποθήκην σιδηρικῶν εἰδῶν τοῦ Μπουσμουσμὰν ἐπὶ τῆς λεωφόρου Ρουσσὶμ πασᾶ ἐν Φινάρῳ, ὁ λογιστὴς Χαμπαρσοὺμ ἔπεσεν ἀπὸ τὴν πλάτην τῆς ἀποθήκης συνεπείᾳ ὀλισθήματος καὶ ἐφονεύθη διαρραγέντος τοῦ κρανίου του.

Πῶς τὴν ἔπαθεν ἕνας δῆθεν ἀνάπηρος ἐπαίτης

Ἀνώτερος ἀστυνομικὸς τῆς πόλεώς μας περιερχόμενος μὲ πολιτικὴν περιβολὴν εἰς τὸ Γκιὸκ σοῦ, συνήντησεν ἕνα ἀνάπηρον ἐπαίτην, ὁ ὁποῖος τὸν ἐπλησίασε καὶ ἐζήτησεν ἐλεημοσύνην.

Ὁ ἀστυνομικὸς ἀνέφερεν εἰς τὸν ἐπαίτην τὴν ἰδιότητά του καὶ τὸν ἐπρότεινε νὰ τὸν εἰσαγάγῃ εἰς τὸ Πτωχοκομεῖον.

Ὁ ἐπαίτης ὁ ὁποῖος παρίστανε τὸν ἀνάπηρον εἰς τὸ ἄκουσμα τῆς προτάσεως ταύτης ἐτράπη εἰς φυγήν. Εἰς καταδίωξίν του ἐξέθησαν ἀστυνομικὰ ὄργανα ἅτινα τὸν συνέλαβον καὶ τὸν παρέδωσαν εἰς τὴν Δικαιοσύνην.

—Ἕνα πτῶμα ἀνδρὸς εἰς τὸν Κεράτειον

Εἰς τὸν Κεράτειον ἡ θάλασσα ἐξέβρασε πτῶμα ἀνδρὸς ἡλικίας 20—22 ἐτῶν, ἐνδεδυμένου ἀψόγως.

Ἡ ταυτότης του δὲν ἐξηκριβώθη καθότι δὲν εὑρέθη ἐπ' αὐτοῦ οὐδεμία σημείωσις.

Ἡ ἀνάκρισις συνεχίζεται.

— Μεταξὺ συγγενῶν

Εἰς τὴν ὁδὸν Ἐμὶν πασᾶ τοῦ Σκουτάρεως, ὁ σιδηροδρομικὸς ὑπάλληλος Ἀμπτουλκαδὴρ Ἐγκίν, ἐφιλονείκησε μετὰ τοῦ γαμβροῦ του ὑποδηματοποιοῦ Δζελάλ, καὶ ἐτραυματίσθη ἐπ' αὐτοῦ διὰ μαχαίρας.

—Τραγικὴ συνέπεια ἑνὸς λακτίσματος

Εἰς τὴν Πρίγκηπον ἡ ὀνόματι Μαρ... ἐδέχθη ἰσχυρὸν λάκτισμα ἀπὸ τοῦ ἵππου τοῦ Ζιβὲρ καὶ ἔπεσε κατὰ γῆς τραυματισθεῖσα ἐπικινδύνως.

Στὸ Φτερό

Μανδήλια τοῦ λαιμοῦ, ὅλων σχεδὸν τῶν χρωμάτων, ἤλλαξαν τώρα προορισμό.

— Τὸν χειμῶνα ἔπαιζαν ῥόλο κασκώλ, τὰ ἔβλεπε κανεὶς σ' ὅλη τὴν Πόλη κι' ἔγιναν ἤδη τουρμπάν.

— Τυλίγονται σὲ κεφάλια, μ' ὀξυζενὲ ἢ ὄχι, μαλλιά, ποὺ ἐγνώρισαν τὰ βοστρυχιστήρια κουρείων.

— Ἡ μόδα συγκινεῖ, ἀρχίζει ἀπ' τὸ Πέραν ἢ τὸ θέρος ἀπ' τὴν Πρίγκηπο κι' ἀπὸ ἐκεῖ μεταδίδεται σ' ὅλη τὴν Πόλη.

—Δὲν ἐγνώσθη ἂν ἐφθάσαν φιγουρίνια μὲ τὴν νέα μόδα ποὺ ἀντικαθιστᾷ τὸ καπέλλο, ἀλλὰ ἀσφαλῶς θὰ κάμῃ αὐτὴ τὴν ἐμφάνισίν της καὶ στὶς πιὸ ἄγνωστες λαϊκὰ συνοικίες, ὅπου τὸν χειμῶνα πῆγαν κι' ἔδωσαν ἡ κασκόλες.

—Ἡ νεαρὲς κι' ἡ ἄλλες ζητοῦν νὰ γίνουν ἑλκυστικές, ἔβγαλαν κάλτσες, παρουσίασαν νύχια τῶν ποδιῶν, ἰδεώδη τάσεις γυμνισμοῦ τύπου Δεκίζη, ἐφόρεσαν κουκούλες καὶ καπελλάκια ποὺ θυμίζουν ... τώρα τὸ καπέλλο καὶ τώρα ἐμφανίζονται μὲ μανδήλι στὸ κεφάλι.

— Κεφάλια μανδηλοδεμένα καὶ ἄλλα τὰ βασανίζει ἡ ἰδέα τῆς μόδας, ἡ μιὰ ἀντιγράφει τὴν ἄλλη τὸ μανδήλι στὸ κεφάλι δὲν θ' ἀργήσῃ νὰ ... ἀσφαλῶς στὴν πανήγυρι τοῦ Γκιόκσουγιου κυρίες καὶ νεαρὲς μὲ μανδηλοδεμένα κεφάλια, θὰ χορεύουν χασάπικο.

Τὰ νησιὰ ἔχουν τὴν κοσμική τους κίνησιν.

— Στὶς 6, 6 1/2 ἀρχίζει ἐκεῖ ὁ περίπατος τοῦ ὁποίου ... ἀτελείωτο μπουσδρέρισμα καὶ καθρέφτισμα.

— Γίνεται ἡ κάθοδος πρὸς τὴν ἀποβάθρα, τὴν βαπορόσκαλα, ποὺ λέγεται καὶ ... καὶ ἀπακολουθοῦν οἱ ἀτελείωτοι γύροι.

— Στὴν Πρίγκηπο γίνεται κάποια ἔκθεσις ἀπὸ τουαλέτες, ἐμφανίζονται δὲ ἐκεῖ καὶ τετρὲς παρέ, μὲ πανταλόνια.

— Ὁ κόσμος τὶς προσέχει, καμπύλαι καὶ γραμμαὶ ὑφίστανται εἴδους γεωμετρικῆς κριτικῆς καὶ φαντάζεται κανεὶς τὴν δύσκολη θέσι κάθε τσιμπημένα ποὺ ἐπιχειρεῖ τὰ κάμῃ τὸν ἔδ ὄφορο.

ΕΠΑΡΧΙΑΙ

— Φρικτὸν τέλος σιδηροδρομικοῦ

Κιθὰ μεταδίδεται ἐκ Νικομηδείας, ἐπὶ τῆς γεφύρας τοῦ Ὀσμὰν Ἐλῆ εἰς τὸν Σεγγάριον συνέβη τραγικὸν δυστύχημα, καθ' ἣν στιγμὴν διήρχετο ἐκεῖθεν ἡ ἁμαξοστοιχία τῆς Ἀγκύρας.

Θῦμα τοῦ δυστυχήματος ὑπῆρξεν ὁ θερμαστὴς τῆς ἀτμομηχανῆς Ἀλῆ.

Οὗτος ἐπεχείρει νὰ περάσῃ εἰς τὸ διαμέρισμα τῆς ἀποθήκης ὅτε ἐκτύπησε τὸ κεφάλι του εἰς τὰ σιδηρᾶ κιγκλιδώματα τῆς γεφύρας καὶ ἔπεσε κατὰ γῆς ἀποκοπέντων ἀμφοτέρων τῶν ποδῶν του ὑπὸ τῶν τροχῶν τῆς ἀτμομηχανῆς.

Ἀκολούθως ὁ ἀτυχὴς Ἀλῆ ἐκυλίσθη εἰς τὸν ποταμὸν καὶ ἐπὶ πασσάλου ἐνεσφηνώθη καὶ εὗρε τραγικὸν θάνατον.

ΜΑΡΙΟΥ — Η ΧΑΡΑ ΣΤΟ ΣΠΙΤΙ

Σύγχρονον ἀθηναϊκὸν μυθιστόρημα

—12—

Ὁ Βεράνης ἔμεινε πρὸς στιγμὴ σιωπηλός. Ἦταν φανερὸ πὼς τοῦ κόστιζε πολὺ ν' ἀρχίσῃ αὐτὴ τὴν ἐξήγησι, ποὺ εἶχε προκαλέσῃ ὁ ἴδιος.

Μὰ τώρα ἡ Νόρα καρφώνει τὰ μάτια της προσηλωμένα ἐπάνω του μὲ περιέργεια, περίμενε ἀνυπομόνως νὰ μάθῃ τί συνέβαινε. Ποτὲ δὲ θυμόταν τὸν πατέρα της τόσο συλλογισμένο καὶ συνοφρυωμένο.

Καὶ ἂν εἶχε κεῖνες τίποτα σοβαρὸ νὰ πῇ στὸ παρελθόν, ἀπηυθύνετο πάντα στὴν Ἑλένη, τὴ μεγάλη του κόρη. Τὴ Νόρα δὲν τὴν λογάριαζε πολὺ πολύ. Ποτὲ δὲ ζητοῦσε τὴν γνώμη της, ἔστω καὶ ἂν ἐπρόκειτο γιὰ ἕνα ἀσήμαντο, τιποτένιο ζήτημα τοῦ μικροῦ νοικοκυριοῦ των. Πραγματικὴ οἰκοδέσποινα ἦταν ἡ Ἑλένη. Ἐκείνη κανόνιζε στὸ σπίτι καὶ τὴν παραμικρὴ λεπτομέρεια, ὡς καὶ τὸ ζήτημα τῆς χρηματικῆς. Αὐτὸ κάμνα φορὰ ἦταν ἀρκετὰ περίπλοκο καὶ δυσκ... τοῦσε ἕνα προικιό, οἰκονόμο πνεῦμα, τοῦ ὁποίου ἐστερεῖτο ὁ γιατρός.

— Νὰ φωνάξωμε τὴν Ἑλένη.

Μ' αὐτὴ τὴ φράσι ἀπαντοῦσε συνήθως ὁ Βεράνης σὲ κάθε περίστασι.

Μάλιστα, στὸ βάθος τῆς καρδιᾶς της, ἡ Νόρα εἶχε ἕνα παράπονο: ὁ πατέρας της δὲν κατάφθανε, παρὰ τὰς προσπαθείας ποὺ κατέβαλλε, νὰ κρύψῃ τὴν προτίμησί του γιὰ τὴν Ἑλένη. Ἦταν ἐξ ἴσου καλός, δίκαιος καὶ γιὰ τὰ δυό του παιδιά. Μὰ ἀπὸ κάτι μικρὰ πράγματα, ἀσήμαντα γιὰ τὰ μάτια τῶν πολλῶν, μποροῦσε ἕνας παρατηρητὴς νὰ διακρίνῃ τὴν ψυχολογική του διάθεσι. Ὅταν μιλοῦσε στὴν Ἑλένη, ἦταν τὴν ἔκστασῃ, τὸ πρόσωπό του ἐφωτίζετο ἀπὸ μιὰ ἄπειρη στοργή, ἡ φωνή του εὕρισκε τόνους χαϊδευτικούς, ποὺ δὲν εἶχε μὲ τὴ μικρότερή του κόρη.

Μὰ τὴν Νόρα μάλιστα ἦταν σχεδὸν ἐμφανὴς ἡ προσπάθειά του νὰ φανῇ φιλόστοργος καὶ τρυφερός. Δύσκολο πρᾶγμα γιὰ τὸν Ἄγγελο Βεράνη ἡ προσποίησις. Τόσο δύσκολο, ὥστε δὲ μποροῦσε νὰ διαφύγῃ ἀπὸ τὴν προσοχὴ μιᾶς κοπέλλας ἔξυπνης σὰν τὴ Νόρα, ποὺ ἔκανε, μικρὸ κορίτσι ἀκόμη, αὐτὴ τὴν σκέψι:

— Γιατί ὁ πατέρας, ἀγαπᾷ πιὸ πολὺ τὴν Ἑλένη ἀπὸ μένα;

Γιατί;

Κανεὶς ποτὲ δὲ βρέθηκε νὰ λύσῃ τὸ αἴνιγμα ποὺ βασάνιζε τὸ ὄμορφο κεφαλάκι σὲ τὶς κακὲς μπουκλίτσες. Ὅλοι, εἰς ὅσους ἀπηυθύνθη ἡ Νόρα, ἀκόμη καὶ ἡ Ἑλένη, ἔδωσαν στὴ Νόρα τὴν ἴδια ἀπάντησι:

(Ἀκολουθεῖ)

ΕΚΚΛΗΣΙΑ

— Πανήγυρις τοῦ ἐν Βεφᾶ ἱεροῦ Ἁγιάσματος τῆς Κοιμήσεως τῆς Ὑπεραγίας Θεοτόκου

Τὴν αὔριον Πέμπτην 15 τρ. ἑορτὴν τῆς Κοιμήσεως τῆς Θεοτόκου, καθ' ἣν πανηγυρίζει τὸ ἐν Βεφᾶ Μ-Τσὰν ἱερὸν Ἁγίασμα τῆς Κοιμήσεως τῆς Θεοτόκου, προεξάρχοντος ἀρχιερέως θὰ τελεσθῇ πρωτοβουλία τῶν Σωφρονίων σήμερον μὲν ἑσπέρας περὶ ὥραν 17ην μέγας πανηγυρικὸς ἑσπερινὸς μετ' ἀρτοκλασίας συμμετεχόντων καὶ ἄλλων ἱερέων τῆς Ἀγιασματικῆς, αὔριον δὲ πανηγυρικὴ ἀρχιερατικὴ λειτουργία μετὰ κηρύγματος, καθ' ἣν θὰ ψαλῇ ἰδιαιτέρα παράκλησις ὑπὸ τοῦ προεξάρχοντος ἀρχιερέως ὑπὲρ τῶν ἀγιασάντων τὴν εὐπρέπειαν τοῦ ναοῦ.

Σήμερον παραμονὴν τῆς ἑορτῆς ἀπὸ τῆς 9ης νυκτερινῆς ὥρας θὰ ἀρχίσῃ ὁλονύκτιος ἀγρυπνία. Τοὺς χοροὺς κατὰ τὰς ὡς ἄνω ἀκολουθίας θὰ διευθύνῃ ὁ πρωτοψάλτης τῆς Ἱερᾶς Μονῆς τῆς Ζωοδόχου Πηγῆς Βαλουκλῆ καὶ καθηγητὴς τῆς ἐκκλ. μουσικῆς τῆς ἐν Χάλκῃ Θεολ. Σχολῆς κ. Μιχαὴλ Χ'' Ἀθανασίου.

Σημ. Ὁ τροχιοδρομικὸς σταθμὸς τοῦ Σεχζαδεμπασὶ καὶ ἡ γέφυρα Ἀτατούρκ, ἀπέχουσι πέντε λεπτὰ τοῦ Ἁγιάσματος.

— Ἱερὰ Ἐκκλησία τῆς Κοιμήσεως τῆς Θεοτόκου νήσου Πριγκήπου

Φέρεται εἰς γνῶσιν τῶν εὐσεβῶν καὶ φιλοθέων χριστιανῶν ὅτι τὴν αὔριον Πέμπτην 15 τρ. πανηγυριζούσης τῆς Ἱερᾶς ἐκκλησίας τῆς Κοιμήσεως τῆς Θεοτόκου τελεσθήσεται ἐν αὐτῇ σήμερον ἑσπέρας πανηγυρικὸς ἑσπερινός, αὔριον δὲ πανηγυρικὴ ἀρχιερατικὴ λειτουργία μετ' ἀρτοκλασίας λειτουργοῦντος τοῦ Μητροπολίτου Πριγκηποννήσων κ. Θωμᾶ.

— Κοινότης Γαλατᾶ

Ἱερὸς ναὸς Ἁγ. Νικολάου

Φέρεται εἰς γνῶσιν τῶν εὐσεβῶν ἐνοριτῶν καὶ παντὸς ὀρθοδόξου ὅτι ἐπὶ τῇ ἀγομένῃ μνήμῃ τῆς Κοιμήσεως τῆς Ὑπεραγίας Θεοτόκου τελεσθήσεται ἐν τῷ ἱερῷ ναῷ τοῦ Ἁγίου Νικολάου σήμερον μὲν ἑσπέρας Τετάρτην καὶ περὶ ὥραν 16 1/2 μέγας πανηγυρικὸς ἑσπερινὸς μετ' ἀρτοκλασίας, αὔριον δὲ Πέμπτην κυριώνυμον ἡμέραν πανηγυρικὴ ἀρχιερατικὴ λειτουργία μετ' ἀρτοκλασίας. Εἰς ἀμφοτέρας τὰς ἱερὰς τελετὰς θέλει προεξάρχῃ ὁ ἐπίσκοπος Ἐλαίας κ. Εὐάγγελος συμπαραστατούμενος ὑφ' ὅλου τοῦ κλήρου τοῦ ἱεροῦ ναοῦ. Μετὰ τὸ πέρας τῆς Θ. Λειτουργίας ψαλήσεται κατανυκτικὴ παράκλησις ἐνώπιον τῆς Ἱερᾶς Εἰκόνος.

— Κοινότης Σαλματομβρουκίου

Ἱερὸς ναὸς Παναγίας

Φέρεται εἰς γνῶσιν τῶν εὐσεβῶν καὶ φιλακολούθων Χριστιανῶν ὅτι τῇ αὔριον Πέμπτῃ 15 τρέχοντος ἐπὶ τῇ μνήμῃ τῆς Κοιμήσεως τῆς Θεοτόκου σήμερον ἑσπέρας ψαλήσεται μέγας πανηγυρικὸς ἑσπερινὸς μετ' ἀρτοκλασίας, τὴν δὲ αὔριον κυριώνυμον ἡμέραν πανηγυρικὴ λειτουργία μετ' ἀρτοκλασίας. Τοὺς χοροὺς θὰ διευθύνουν οἱ τακτικοὶ ἱεροψάλται τοῦ ναοῦ.

Σημ. Τροχιοδρομικὴ στάσις Ἀκσὶ τσεσμέ, γραμμὴ Ἐδιρνὲ Καποῦ.

— Ἱερὸς ναὸς Ἁγ. Ἰωάννου τῶν Χίων

Αὔριον Πέμπτην 15ην Αὐγούστου ἑορτὴ τῆς Κοιμήσεως τῆς Ὑπεραγίας Θεοτόκου τελεσθήσεται ἐν τῷ ἡμετέρῳ Ναῷ πανηγυρικὴ λειτουργία μετ' ἀρτοκλασίας.

— Ἱερὸς ναὸς Παναγίας Γοργοεπηκόου Ἐξ Μαρμάρων

Φέρεται εἰς γνῶσιν τῶν εὐσεβῶν καὶ φιλακολούθων χριστιανῶν ὅτι αὔριον Πέμπτην 15 τρέχοντος πανηγυρίζοντος τοῦ ἡμετέρου ναοῦ ἐπὶ τῇ ἑορτῇ τῆς Κοιμήσεως τῆς Θεοτόκου, σήμερον μὲν ἑσπέρας τελεσθήσεται μέγας πανηγυρικὸς ἑσπερινὸς μετ' ἀρτοκλασίας περὶ τὴν 18ην ὥραν. Τοῦ ἑσπερινοῦ θέλει ἐπακολουθήσῃ περὶ ὥραν 23ην μεγάλη ὁλονύκτιος ἀγρυπνία καθ' ἣν τελεσθήσονται αἱ ἱεραὶ ἀκολουθίαι τῶν Χαιρετισμῶν, τῆς Παρακλήσεως, τοῦ Εὐχελαίου καὶ τῆς λειτουργίας. Ἀπόλυσις ὥρα 6η πρωϊνή.

Τὴν αὔριον Πέμπτην κυριώνυμον ἡμέραν τελεσθήσεται μεγάλη ἀρχιερατικὴ λειτουργία μετ' ἀρτοκλασίας περὶ ὥραν 9ην πρωϊνήν.

Τῶν ὡς ἄνω ἱερῶν ἀκολουθιῶν θέλει προεξάρχῃ ὁ μητροπολίτης Προύσης κ. Πολύκαρπος ἱερουργοῦντος τοῦ ἡμετέρου προϊσταμένου κ. Κωνσταντίνου Χατζοπούλου μετὰ τῶν ἱερέων τῶν πέριξ ἐνοριῶν καὶ διακονοῦντος καλλιφώνου ἱεροδιακόνου.

Τὸν θεῖον λόγον θὰ κηρύξῃ ὁ πρ. μέγας ἀρχιδιάκονος κ. Γρηγόριος.

Τοὺς χοροὺς τελείως κατηρτισμένους θὰ διευθύνουν οἱ μουσικολ. κ. κ. Ι. Τσαπίδης, Τάκης Ἰωαννίδης μετὰ τῶν κ. κ. Ι. Κυριακίδου καὶ Σ. Μισιρζόγλου.

Σημ. Ἡ στάσις τῶν λεωφορείων Κοτζᾶ Μουσταφᾶ Πασᾶ ἀπέχει 2 λεπτὰ τοῦ ναοῦ.

— Κοινότης Τεκφοὺρ Σαράϊ

Πανήγυρις Ναοῦ τῆς Παναγίας τῆς Χαντζεργιωτίσσης

Φέρεται εἰς γνῶσιν τῶν εὐσεβῶν χριστιανῶν καὶ παντὸς φιλακολούθου ὅτι τῇ αὔριον Πέμπτῃ 15ην τρέχοντος πανηγυρίζοντος τοῦ ἱεροῦ ναοῦ τῆς Παναγίας Χαντζεργιωτίσσης τελεῖται πανηγυρικὴ λειτουργία μετ' ἀρτοκλασίας. Τοὺς χοροὺς θὰ διευθύνουν καλλίφωνοι ἱεροψάλται τῆς ἀρχιεπισκοπῆς.

— Ἱερὸς ναὸς Παναγίας Κουμαριωτίσσης ἐν Νεοχωρίῳ Βοσπόρου

Φέρεται εἰς γνῶσιν τῶν φιλακολούθων χριστιανῶν ὅτι αὔριον Πέμπτη 15 Αὐγούστου ἐπὶ τῇ μνήμῃ τῆς Κοιμήσεως τῆς Θεοτόκου πανηγυρίζοντος τοῦ ἡμετέρου ἱεροῦ ναοῦ, σήμερον ... τελεσθήσεται μέγας πανηγυρικὸς ἑσπερινός, ὥρα 5.30, μετ' ἀρτοκλασίας, προεξάρχοντος τοῦ ἐπισκόπου Ναζιανζοῦ κ. Φιλοθέου καὶ διακονοῦντος τοῦ κ. Ἀθ. Ἀναστασιάδου, ὅστις θὰ κηρύξῃ καὶ τὸν Θ. Λόγον, κατὰ δὲ τὴν πρωΐαν τῆς αὔριον Πέμπτης τῆς κυρίας ἑορτῆς τελεσθήσεται ἀρχιερατικὴ λειτουργία μετ' ἀρτοκλασίας, προεξάρχοντος τοῦ ἰδίου Ἐπισκόπου, ὅστις καὶ θὰ κηρύξῃ τὸν Θ. Λόγον, συμπαραστατούμενος ὑπὸ τοῦ νεοστὶ διορισθέντος ἱερατικῶς προϊσταμένου τῆς Κοινότητος πατρὸς Ἀναστασίου Ξένου.

Κατ' ἀμφοτέρας τὰς ἱερὰς ταύτας τελετὰς τοὺς χοροὺς θὰ διευθύνουν ὁ πρωτοψάλτης τῆς κοινότητος ἡμῶν κ. Κ. Κεναγόγλους μετὰ τοῦ κ. Μ. Σερδάρη.

— Ἱερὸς ναὸς τῶν Ἁγίων Κωνσταντίνου καὶ Ἑλένης Πέραν

Φέρεται εἰς γνῶσιν τῶν εὐσεβῶν ἐνοριτῶν ὡς καὶ πάντων τῶν φιλακολούθων χριστιανῶν ὅτι αὔριον Πέμπτην 15ην τρέχοντος ἐπὶ τῇ ἑορτῇ τῆς Κοιμήσεως τῆς Θεοτόκου σήμερον ἑσπέρας περὶ ὥραν 16.30 ψαλήσεται πανηγυρικὸς ἑσπερινός, τὴν δὲ αὔριον κυριώνυμον ἡμέραν τῆς ἑορτῆς πανηγυρικὴ λειτουργία.

— Πανήγυρις ἱ. ναοῦ Παναγίας κοινότητος Μουχλίου

Φέρεται εἰς γνῶσιν τῶν εὐσεβῶν ἐνοριτῶν καὶ τῶν φιλοθέων χριστιανῶν ὅτι τῇ αὔριον Πέμπτῃ 15ῃ Αὐγούστου ἐπὶ τῇ μεγάλῃ Θεομητορικῇ ἑορτῇ τῆς Κοιμήσεως τῆς Θεοτόκου ἑορτάζοντος τοῦ ναοῦ τῆς Κοινότητος Μουχλίου τὴν ἐπέτειον αὐτοῦ ἑορτήν, σήμερον Τετάρτην παραμονὴν καὶ ὥραν 18ην ψαλήσεται μέγας ἑσπερινὸς μετ' ἀρτοκλασίας, τὴν δὲ αὔριον Πέμπτην κυριώνυμον ἡμέραν τῆς ἑορτῆς μεγάλη πανηγυρικὴ λειτουργία μετ' ἀρτοκλασίας.

Εἰς ἀμφοτέρας τὰς ἱερὰς ἀκολουθίας θὰ προεξάρχῃ ὁ Μητροπολίτης Λαοδικείας κ. Δωρόθεος κηρύττων τὸν Θεῖον Λόγον. Οἱ χοροὶ θὰ διευθύνωνται ἀπὸ τοὺς ἱεροψάλτας τῆς Ἐκκλησίας.

— Κοινότης Ταταούλων

Ἱερὸς ναὸς Ἁγ. Δημητρίου

Φέρεται εἰς γνῶσιν τῶν εὐλαβῶν ἐνοριτῶν καὶ παντὸς ὀρθοδόξου ὅτι τῇ αὔριον Πέμπτῃ 15 Αὐγούστου, ἐπὶ τῇ ἑορτῇ τῆς Κοιμήσεως τῆς Ὑπεραγίας Θεοτόκου θέλει τελεσθῇ ἐν τῷ καθ' ἡμᾶς Ἱ. ναῷ πανηγυρικὴ ἀρχιερατικὴ λειτουργία μετὰ θείου κηρύγματος προεξάρχοντος τοῦ Μητροπολίτου Ἡλιουπόλεως κ. Γενναδίου συμπαραστατουμένου ὑπὸ τοῦ ἱ. κλήρου Ταταούλων. Τὴν δὲ προσεχῆ Κυριακὴν 18 Αὐγούστου ἐπίσης πανηγυρικὴ λειτουργία προεξάρχοντος τοῦ Μητροπολίτου Προύσης κ. Πολυκάρπου.

Ἀπ' ὅλο τὸν κόσμο

ΠΟΙΗΣΙΣ

Η ΓΙΑΤΡΕΣΑ

Μιὰ μιὰ ἔλαινα,
μάτια λυγκός,
χρόνια κάρινα
φαστα σφιγγός...

Φόρμες ἐξαίσιες,
κορμὶ Φειδία,
στιγμὲς θεσπέσιες
ὤ, μὰ τὸν Δία.

Σὰν μὲ γιατρεύει
παύει ὁ πόνος,
μὰ μὲ πνίδοει
σὰν μένω μόνος.

Βαθειὰ μὲ πλήγωσες
στὴν καρδιὰ μέσα
γλυκὰ μ' ἐλέγχασες
πλάνα γιατρέσα.

Κ. Ξινθ.

ΑΙ ΣΥΝΕΠΕΙΑΙ ΜΙΑΣ ΙΣΧΥΡΑΣ ΧΕΙΡΑΨΙΑΣ

Ὅτι αἱ πάρα πολὺ ἰσχυραὶ χειραψίαι, τὰς ὁποίας ἔχουν καθιερώσει οἱ θιασῶται τοῦ ἀθλητισμοῦ, ... ἡμποροῦν νὰ ἔχουν πολὺ ἐπικινδύνους συνεπείας, ἀποδεικνύει ἕνα πρόσφατον περιστατικὸν εἰς τὴν Στοκχόλμην.

Πράγματι, ἡ νεαρὰ δεσποινὶς Ἀλίκη Γιάνσεν, ἤγειρεν ἐπὶ ἀγωγὴν κατὰ τοῦ πλοιάρχου Κρίστιανς Στέβενς, παλαιοῦ παιδικοῦ φίλου της.

Ὁ πλοίαρχος, ἐπιστρέψας τελευταίως ἀπὸ ἕνα ταξίδι, καὶ συναντήσας τὴν παιδικήν του φίλην, τὴν ἐχαιρέτησε μὲ μίαν τόσον ἰσχυρὰν χειραψίαν, ὥστε ἡ νέα ἀφῆκε μίαν κραυγὴν πόνου.

Ἕνα δακτυλίδι, τὸ ὁποῖον ἐφοροῦσεν εἰς τὸ δεξί χέρι της, ὑπὸ τὴν ἰσχυρὰν σύνθλιψιν τῆς χειρολαβῆς τοῦ ναυτικοῦ, εἰσέδυσεν εἰς τὸ ἁπαλὸν κρέας τῆς νέας καὶ προεκάλεσε πληγὴν αἱμορροοῦσαν.

Ὁ πλοίαρχος Στέβενς ἐζήτησε μυρίας συγγνώμας, ἀλλά, κατὰ κακὴν τύχην, τὸ τραῦμα τῶν δακτύλων προκάλεσε βαρυτάτην δηλητηρίασιν τοῦ αἵματος, συνεπείᾳ τῆς ὁποίας ἡ νέα ὑπεβλήθη εἰς ἀκρωτηριασμὸν δύο δακτύλων.

Κατὰ συνέπειαν τῶν γονέων της, ἡ παθοῦσα ἤγειρε τότε ἀγωγὴν κατὰ τοῦ πλοιάρχου, ζητοῦσα σημαντικὴν ἀποζημίωσιν, ἀλλ' ὁ ἐναγόμενος ἀποκρούει τὰς ἀξιώσεις, διότι δὲν θεωρεῖ τὸν ἑαυτόν του ὑπεύθυνον διὰ τὰς συνεπείας τῆς χειραψίας.

Ἡ μόνη συμβιβαστικὴ λύσις, τὴν ὁποίαν προτείνει, εἶνε νά... γίνῃ σύζυγός του ἡ δεσποινὶς Γιάνσεν· ἐκείνη ὅμως δὲν θέλει οὔτε νὰ ἀκούσῃ περὶ τῆς ἰδέας αὐτῆς.

Η ΕΚΔΙΚΗΣΙΣ ΤΩΝ ΣΥΝΤΡΟΦΩΝ ΤΟΥ ΝΤΙΛΛΙΓΚΕΡ

Ὡς γνωστόν, τὸν φοβερὸν γκάγκστερ Ντίλλιγκερ—τὸν «Δημόσιον Κίνδυνον, ἀρ. 1»—κατέδωκε εἰς τὴν ἀστυνομίαν ἡ ἄπιστος φίλη του, κάποια νέα, ὀνόματι Ἐλάρα Ντέρβυ, διὰ νὰ πάρῃ τὴν ἐκ 50.000 δολλαρίων ἐπικήρυξίν του. Μετὰ τὴν ἐξόντωσιν τοῦ τρομεροῦ ληστοῦ, ἡ καταδότρια ἐφυγαδεύθη διὰ νὰ ἀποφύγῃ τὴν ἐκδίκησιν τῶν συντρόφων τοῦ Ντίλλιγκερ καὶ κατέφυγε στὴν Εὐρώπη.

Πρὸ ἡμερῶν ὅμως, εὑρέθη δολοφονημένη σὲ κάποιο δρόμο τῶν Βρυξελλῶν. Οἱ δολοφόνοι εἶχον ἐμπήξει στὸ στῆθος τῆς Ἐλάρας Ντέρβυ ἕνα στιλέτο, μὲ μαύρη λαβή. Ἀπὸ τὴν λαβὴν ἐκρέματο ἕνα πένθιμο ἐπισκεπτήριο, μὲ τὰ λόγια: «— Καλὴν ἀντάμωσιν. ΝΤΙΛΛΙΓΚΕΡ». Ὁ νεκρὸς Ντίλλιγκερ καὶ ἀπὸ τὸν τάφο του ἀκόμα, εἶχε κατορθώσει νὰ ἐκδικηθῇ!

ΠΩΣ ΖΗ Ο ΑΝΘΡΩΠΟΣ

Ὁ Ἀμερικανὸς στατιστικὸς Τζὼν Σμὶθ ὑπελόγισε ὅτι ἕκαστος ἄνθρωπος διέρχεται ἐντὸς ἑνὸς ἔτους 114 ἡμέρας κοιμώμενος, 94 ἡμέρας ἐργαζόμενος, 55 ἡμέρας ἐνδυόμενος, πλυνόμενος, λουόμενος, 67 ἡμέρας διασκεδάζων, 35 ἡμέρας μελετῶν ἢ ἀσχολούμενος.

Κατὰ τὰς 35 αὐτὰς ἡμέρας ἕνας ἄνθρωπος θὰ ἠδύνατο νὰ διαβάσῃ 70 βιβλία, νὰ μάθῃ μίαν ξένην γλῶσσαν ἢ νὰ ἀκολουθήσῃ διάφορα μαθήματα. Ἐπομένως, λέγει ὁ Σμίθ, ὅσοι λέγουν ὅτι δὲν ἔχουν ποτὲ καιρὸν νὰ κάμουν κάτι ἐκτὸς τῆς συνήθους ἐργασίας των, ἀγνοοῦν νὰ ὀργανώσουν τὸν χρόνον των.

ΜΑΘΗΜΑΤΑ ΓΕΡΜΑΝΙΚΗΣ ὑπὸ κυρίας ἀποφοίτου τοῦ Πανεπιστημίου τῆς Βιέννης, ὁμιλούσης τὴν Γαλλικήν. Ὅροι συγκαταβατικοί. Γράψατε εἰς τὴν ἐφημερίδα μας ὑπὸ τὰ στοιχεῖα «Ε. Γ.»

ΜΙΑ ΑΝΑΚΑΛΥΨΙΣ ΑΜΕΡΙΚΑΝΟΥ ΧΗΜΙΚΟΥ ΘΑ ΠΡΟΛΗΦΘΗ ΤΟ ΤΑΓΓΙΣΜΑ ΤΩΝ ΤΡΟΦΩΝ

Ἕνας Ἀμερικανὸς χημικός, ἐξετέλεσε σειρὰν εἰδικῶν πειραμάτων μὲ τὸ βούτυρον, τὸ μαγειρικὸν λίπος, τὸ ἔλαιον, τὴν μαγιονέζα καὶ ἄλλα παρόμοια ἐδώδιμα παρασκευάσματα, τὰ ὁποῖα ταγγίζουν συνήθως πολὺ εὔκολα κατὰ τὸ θέρος.

Ὁ Ἀμερικανὸς πειραματιστὴς διεπίστωσεν, ὅτι, ὅταν τὰ εἴδη αὐτὰ φυλάσσωνται ἐντὸς ὑαλίνων δοχείων πρασίνου χρώματος, δὲν ταγγίζουν, ἐνῷ μὲ δοχεῖα ἄλλων χρωμάτων τὸ τάγγισμα εἶναι ἀναπόφευκτον.

Σημειωτέον ὅτι τὸ πράσινον αὐτὸ χρῶμα πρέπει νὰ ἔχῃ ἀκριβῶς τὴν ἀπόχρωσιν τῆς χλόης, διότι οἱαδήποτε ἄλλη ἀπόχρωσις δὲν ἀποσοβεῖ τὸ τάγγισμα.

Φαίνεται, ὅτι τὸ τάγγισμα τῶν διαφόρων οὐσιῶν προκαλεῖται ἀπὸ ὡρισμένας ἀκτῖνας τοῦ φωτός, τὰς ὁποίας τὸ πράσινον γυαλὶ ἀπορροφᾷ.

Ἡ ἀνακάλυψις αὐτὴ ἔχει, ἀναμφιβόλως, σπουδαιοτάτην σημασίαν διότι λόγῳ τοῦ ταγγίσματος προξενοῦνται κάθε χρόνον μεγάλαι ζημίαι ἰδίως εἰς τὰ θερμὰ κλίματα.

ΕΝΑ ΩΡΟΛΟΓΙΟΝ ΘΑΥΜΑ ΜΗΧΑΝΙΚΗΣ

Ἕνας Ἑλβετὸς ὡρολογοποιὸς παρουσίασε τελευταίως τὸ «καλλίτερον ὡρολόγιον», ἕνα θαῦμα τῆς μηχανικῆς, τὸ ὁποῖον ὠνόμασεν «Ἄτμος».

Ὁ μηχανισμὸς τοῦ ὡρολογίου του κινεῖται διὰ τοῦ καιροῦ. Πᾶσα καιρικὴ μεταβολὴ ὅσον ἀνεπαίσθητος καὶ ἂν εἶνε, ἐπιδρᾷ ἐπὶ τοῦ μηχανισμοῦ τοῦ «ἄτμου». Ὁ μηχανισμός του ἔχει δύο ἐλατήρια, τὸ ἓν τῶν ὁποίων στηρίζεται ἐπὶ στήλης ὑδραργύρου καὶ τὸ ἕτερον ἐπὶ στήλης ὀσμωτοῦ ἀερίου.

Ἡ ἐλαχίστη μεταβολὴ τῆς θερμοκρασίας ἐπιδρᾷ ἐπὶ τοῦ ὑδραργύρου καὶ ἀερίου. Τὸ κατσήριον ὠθεῖται καὶ ἡ κίνησις ἐξασφαλίζεται χάρις εἰς τὴν λειτουργία τοῦ μηχανισμοῦ. Ἡ ὕψωσις τῆς θερμοκρασίας κατὰ ἕνα βαθμὸν ἐξασφαλίζει κίνησιν τοῦ μηχανισμοῦ τοῦ ὡρολογίου ἐπὶ 12 ὥρας!

Η ΤΙΜΩΡΙΑ ΠΡΟΣ ΣΩΦΡΟΝΙΣΜΟΝ ΤΩΝ ΜΕΘΥΣΩΝ

Ὁ διευθυντὴς τῆς ἀστυνομίας μιᾶς ἐπαρχίας τῆς Ἰταλίας ... ἐκλήθη εἰς ἀπολογίαν διότι ἐπανέφερεν ἐν ἰσχύϊ μίαν τιμωρίαν πρὸς σωφρονισμὸν τῶν μεθυσῶν, ἥτις ἐφηρμόζετο ἄλλοτε ἐν Ἀγγλίᾳ.

Οἱ καταδικαζόμενοι ἐπὶ μέθῃ περιεφέροντο ἀνὰ τὰς ὁδούς, φέροντες τὸ «ἐπανωφόρι τοῦ μεθύσου». Τὸ ἐπανωφόρι αὐτὸ ἦτο ἕνα βαρέλι ἀνεστραμμένο καὶ εἰς τὰ δύο ἄκρα, φέρον δύο ὀπάς, ἐκ τῶν ὁποίων ἐξήρχοντο αἱ χεῖρες τοῦ καταδίκου τοῦ ὁποίου ἡ κεφαλὴ ἐξεῖχε τοῦ βαρελίου.

Μὲ τὸ «ἐπανωφόρι του» ὁ μέθυσος περιηγεῖτο τὰς ὁδούς, βαδίζων ἐντελῶς ἀκολουθούμενος ὑπὸ τῶν μικρῶν, οἱ ὁποῖοι τὸν ἐνέπαιζον. Τὴν ποινὴν αὐτὴν ὁ ἀστυνόμος τῆς Καλιφορνίας τὴν ἐπέβαλε διὰ πρώτην φορὰν εἰς ἕνα βαρελοποιόν.

Ἔξυπνα καὶ κουτά

—Γιατί βάζεις τόσο δυνατὰ μπιμπιλάκια, ἀφοῦ ἔχουμε βίδες στὸ σπίτι;

—Γιὰ νὰ σὲ παντρεύσω, κόρη μου. Πρέπει νὰ δίνω ἐλπίδας στοὺς γαμβρούς.

ΔΗΛΩΣΙΣ

Ἡ σχολὴ κοπτικῆς καὶ ραπτικῆς Ἄννης Πετσαροπούλου μετεκομίσθη εἰς Γαλατᾶ Σαράϊ ὁδὸς Σουτεραζῆ ἀρ. 16. Αἱ ἐγγραφαὶ θὰ ἀρχίσουν τὴν 9ην Σεπτεμβρίου καὶ θὰ διεξάγωνται καθ' ἑκάστην πλὴν τῶν Κυριακῶν.

ΚΛΙΝΙΚΗ
Ἀφροδισίων νοσημάτων
Ἀνδρῶν καὶ γυναικῶν
Α. ΘΕΟΔΩΡΙΔΟΥ
Πεῖρα πολυετής — Θεραπεία ριζική—Τιμαὶ λογικαί.
Ἡ πρώτη ἐπίσκεψις δωρεάν.
Ὧραι ἐπισκέψεων: 9—12 καὶ 14—22
Ἰστικλὰλ ὀζαδεσί, ἀριθμ. 124. Ζὶλ Ἄγκυρα ἀπαρτεμάν, ..., ἀπέναντι τοῦ ... Γαλατᾶ Σεράη.

ΤΟ ΖΗΤΗΜΑ ΤΩΝ ΡΟΥΜΑΝΩΝ ΣΕΡΒΙΤΟΡΩΝ

Τὸ ζήτημα τῶν Ρουμάνων σερβιτόρων τοῦ κέντρου τοῦ Ταξὶμ καὶ τοῦ ἑστιατορίου τοῦ σαλονιοῦ τοῦ Γαλατᾶ ἐξακολουθεῖ νὰ ἀπασχολῇ τοὺς ἁρμοδίους.

Ὁ διευθυντὴς τῆς Ἀστυνομίας κ. Μουζαφὲρ Ἀκαλὶν ἐδήλωσεν τὰ ἑξῆς εἰς τοὺς συνεργάτας τοῦ τύπου:

Κατὰ τοὺς ἰσχύοντας νόμους τὸ ἐπάγγελμα τοῦ γκαρσονιοῦ εἰς τὰ ἑστιατόρια δὲν συμπεριλαμβάνεται μεταξὺ τῶν μικροεπαγγελμάτων, τὰ ὁποῖα προορίζονται εἰς τὸν Τοῦρκον ὑπήκοον.

Συνεπῶς ἡ ἀστυνομία δὲν ἔχει λόγον νὰ ἐπέμβῃ εἰς τὸ ζήτημα. Εἰς τὴν πόλιν μας ὑπάρχουν 6 Ρουμάνοι σερβιτόροι.

Δὲν ὑπάρχει κατὰ συνέπειαν συρροὴ γκαρσονιῶν ἐκ Ρουμανίας.

Ἡ «Τασβίρι Ἐφκιάρ» γράφει ὅτι ἡ Εἰσαγγελία ἐκφράζει τὴν ἔκπληξίν της διότι ἐξακολουθοῦν ἀκόμη νὰ ἐργάζωνται οἱ ξένοι σερβιτόροι καὶ φρονεῖ ὅτι πρέπει νὰ ἐπέμβῃ ἡ ἀστυνομία διὰ νὰ τοῖς ἀπαγορεύσῃ τὴν ἐργασίαν.

Ἡ αὐτὴ ἐφημερὶς γράφει ὅτι ἂν ἡ ἀστυνομία δὲν ἀπαγορεύσῃ εἰς τοὺς ξένους σερβιτόρους τὴν ἐργασίαν, θὰ ζητήσῃ αὕτη τὴν ἐφαρμογὴν τοῦ νόμου.

ΜΙΑ ΠΕΡΙΕΡΓΟΣ ΚΛΟΠΗ ΕΙΣ ΠΑΝΤΟΠΩΛΕΙΟΝ

Τρεῖς μικροὶ ἡλικίας 13—14 ἐτῶν, εἰσῆλθον τὴν νύκτα τοῦ Σαββάτου ἀπὸ τὸ παράθυρον τοῦ ὑπογείου εἰς τὸ ἐπὶ τῆς ὁδοῦ Διβὰν Γιολοῦ ἀρ. 48 παντοπωλεῖον «Γκιὲνς Τούρκ» καὶ παρέμειναν ἐπὶ 36 ὥρας.

Κατὰ τὸ διάστημα αὐτὸ οἱ μικροὶ ἔπιαν 30 φιάλας ζύθου, ἴσην ποσότητα οἴνου καὶ ἔφαγαν ντολμαδάκια τῆς κονσέρβας, τυριὰ καὶ ὅ,τι ἄλλο πρόχειρον ὑπῆρχεν εἰς τὸ κατάστημα.

Πρὶν φύγουν οἱ μικροὶ ἐσκέφθησαν νὰ ἐπιφέρουν καὶ ἄλλας ζημίας θραύσαντες ὕαλα εἰς τοὺς τοίχους τοῦ καταστήματος, καὶ ἀναμίξαντες πετρέλαιον εἰς τὸ ἐλαιόλαδον, βούτυρον εἰς τὴν ζάχαριν, διέρρηξαν δὲ καὶ τὸ ταμεῖον καὶ παρέλαβον 80 λίρας.

Ἡ ἀστυνομία συνέλαβε χθὲς ἐξ αὐτῶν, τὸν Ἀλῆ, ἀγοράζοντα εἰς τὴν Μ. Ἀγορὰν ἐνδυμασίαν. Ὁ Ἀλῆ ὑπέδειξε καὶ τοὺς 2 ἄλλους συντρόφους του τὸν Γαλὰτ κάτοικον Αἰναλῆ Τσεσμὲ καὶ τὸν Σιρβὲτ υἱὸν πωλητοῦ τουρσιῶν εἰς τὸ Ἀξαραΐ.

Οἱ μικροὶ ὡμολόγησαν τὴν πρᾶξίν των καὶ παρεδόθησαν εἰς τὴν Δικαιοσύνην.

ΧΩΡΙΣΜΕΝΟΙ...

Σύγχρονον ἀθηναϊκὸν μυθιστόρημα

Ὑπὸ ΑΛΦΑ—ΑΛΦΑ

356

—Τί ἄλλο;

—Νὰ σὰ γράμμα του μοῦ γράφει πάλι πόσο λυπήθηκε τὴν ἄλλη φορά, ποὺ ἐπῆγα στὸ γραφεῖο του νὰ τὸν εὐχαριστήσω, κι εἶχε φύγει. Θαρρῶ, μαμά. Εἶχα πάει ἀργὰ ἐπίτηδες.

—Ναί, ναί, εἶπε ἁπλῶς ἡ κυρία Φωτιάδη.

Τώρα ἡ Γιάννα εἶχε φθάσει στὸ δυσκολώτερο σημεῖο. Πῶς θὰ ἔλεγε στὴ μαμά της ὅτι ὁ Καμπάνης τῆς ζητοῦσε νὰ ἰδωθοῦν; Πάντως ἡ Γιάννα εἶπε:

—Στὸ γράμμα του λοιπὸν μοῦ ἐκφράζει ὅπως σοῦ λέω, τὴ λύπη του διότι δὲν κατώρθωσε τότε νὰ μὲ ἰδῇ, διότι ἐξαφανίσθηκα ἐκεῖ. Καὶ τὸ συνδέει ὅσο αὐτὸ—ἐκατάλαβες;—μὲ τὸ ὅτι τώρα θὰ πάῃ γιὰ ἐγχείρησι.

—Δηλαδή; Ζητεῖ νὰ σὲ ἰδῇ πρὶν πάῃ στὴν κλινική;

—Ναί.

Σιγή. Καὶ ἡ κυρία Φωτιάδου, καὶ ἡ Γιάννα, ἐδυσκολεύοντο πολὺ νὰ μιλήσουν.

Ἡ κυρία Φωτιάδου πάντως, ἀφ' οὗ συνεκέντρωσε τὶς σκέψεις της, εἶπε πρώτη:

Βέβαια, δύσκολα πράγματα. Ὁμολογῶ ὅτι ἡ θέσις σου εἶνε περίπλοκη. Ὁ ἄνθρωπος αὐτὸς σὲ ὑποχρέωσε. Ὑπῆρξε ἀπέναντί σου τόσο ἱπποτικός! Ἀλλά, πάλι, πῶς νὰ πᾷς, καϋμένη Γιάννα, ἢ πῶς νὰ δεχθῇς ὁπωσδήποτε νὰ σὲ ἰδῇ; Εἶνε κάτι. Πῶς νὰ σοῦ πῶ;

Ἡ Γιάννα ψιθύρισε:

— Μὰ βέβαια.

Ἡ κυρία Φωτιάδου ἦταν στενοχωρημένη.

Προσπαθοῦσε νὰ βρῇ διέξοδο.

— Νὰ τοῦ γράψῃς ἕνα γράμμα; εἶπε ἔπειτα.

Ἡ Γιάννα τὴν κύτταξε: Τί γράμμα νὰ τοῦ γράψω;

Ἡ κυρία Φωτιάδου συμπλήρωσε:

— Καὶ αὐτὸ εἶνε ἄσχημο. Μιὰ κυρία δὲν μπορεῖ νὰ γράφῃ γράμματα κρυφὰ ἀπ' τὸν σύζυγό της σ' ἕναν ἄλλον κύριο... κι' ἀκόμη περισσότερο ὅταν αὐτὸς ὁ κύριος τῆς ἔχει ἐκδηλώσει αἰσθήματα.

Ἐσώπασαν.

Ἔπειτα εἶπε πάλι ἡ κυρία Φωτιάδου:

— Αὐτὰ εἶνε, Γιάννα, τὰ δυσάρεστα τῆς ψεύτικης καταστάσεως, εἰς τὴν ὁποίαν εὑρίσκεσαι. Τί ψεύτικη κατάστασις πράγματι!

Πάλι ἐσώπασαν. Ἔπειτα πάλι τῆς εἶπε:

—Ἔτσι εἶνε, Γιάννα. Ἔχεις ἕνα σύζυγο, ὁ ὁποῖος ἀπὸ τὴν ἄλλη μεριὰ εἶνε ξένος ἄνθρωπος πρὸς τὸν ὁποῖον ἔχεις μιὰ μεγάλη ὑποχρέωσι. Ἀλλά.

Ἐσταμάτησε.

— Ὄχι! Δὲν ξέρω κι' ἐγὼ τί νὰ πῶ.

Ἡ Γιάννα σηκώθηκε. Κάτι ἔπαιξε στὰ χέρια της. Ἦταν σχεδὸν ἕτοιμη νὰ κλάψῃ.

Ἡ κυρία Φωτιάδου, πιὸ ἤρεμη τώρα, τῆς εἶπε:

—Γι' αὐτό, παιδί μου, ἀργὰ ἢ γρήγορα θ' ἀναγκασθῇς νὰ ξεκαθαρίσῃς τὴ θέσι σου. Δὲν μπορεῖ νὰ κρατήσῃ αὐτό. Ἐγὼ εἶπα ὅτι ἀπὸ πολὺν καιρὸ δὲν θέλω νὰ σοῦ πῶ τίποτε. Μιὰ ποὺ περιμένεις νὰ τρυφήσῃς ὡς τὴν ἄκρη. Ἀπὸ μιὰ μεριὰ σέβομαι βέβαια τὴν ἀπόφασί σου. Καλὰ ... μέχρι τῆς τελευταίας στιγμῆς.

Ἀλλὰ ὅπως ἐννοεῖς πολὺ καλὰ εὔχομαι νὰ ἔλθῃ μιὰ ὥρα ἀργότερα αὐτὴ ἡ τελευταία στιγμή.

Ἡ Γιάννα ἦταν στενοχωρημένη. Δὲν ἀπήντησε τίποτε.

Ἡ κυρία Φωτιάδου εἶπε μ' ἕνα ὕφος σὰν νὰ ἐπιδείκνυε κάποια στενὴ διέξοδο:

—Ἄκουσε, Γιάννα μου. Νομίζω πῶς δὲν ὑπάρχει ἄλλη λύσις ἐκτὸς ἀπ' αὐτή: Νὰ τοῦ γράψῃς ἕνα γράμμα καὶ νὰ τοῦ τὰ πῇς καθαρά. Νὰ τοῦ πῇς δηλαδὴ ὅτι ἔχεις ὅλη τὴν ἐπιθυμία νὰ ἰδῇς ἕναν τόσο καλό σου φίλο, ἕναν ἄνθρωπο, τοῦ ὁποίου τὸ ἐνδιαφέρον γιὰ σένα εἶνε τόσο γενικὸ καὶ συγκινητικό. Νὰ τοῦ γράψῃς ὅτι καὶ σὺ λυπήθηκες τὴν ἄλλη φορὰ ποὺ δὲν ἦταν ἐκεῖ νὰ τὸν εὐχαριστήσῃς. Κι' ἔπειτα νὰ τοῦ γράψῃς ὅτι ὁ Κώστας.

(Ἀκολουθεῖ)

ΤΟ ΡΑΔΙΟΦΩΝΟΝ

ΕΠΙΛΟΓΗ ΜΟΥΣΙΚΗΣ ΑΠΟ ΤΟ ΑΠΟΨΙΝΟ ΠΡΟΓΡΑΜΜΑ

14/8/940—Θερινὴ ὥρα Σταμπούλ

ΣΤΑΘΜΟΙ ΡΑΔΙΟΕΚΠΟΜΠΩΝ ΤΟΥΡΚΙΑΣ, ΡΑΔΙΟ-ΤΟΥΡΚΙΑΣ, ΡΑΔΙΟ ΑΓΚΥΡΑΣ

183 μ. 1939 κ.χ. 120 κιλοβάτ

6.05 Μουσικὴ χορῶν (δίσκοι). 6.40 Τουρκικὴ μουσική. 7.15 Ὁμιλία. 7.30 Τουρκικὴ μουσική. 7.45 Ὥρα, εἰδήσεις. 8 Τουρκικὴ μουσική. 8.15 Ὁμιλία. 8.30 Ρεσιτὰλ τραγουδιῶν. 8.50 Συναυλία ποικίλης μουσικῆς. 9.15 Ποικίλη μουσική. 9.30 Ράδιο—ζουρνάλ. 9.50 Σύνολον ὀρχήστρα. 10.30 Ὥρα, εἰδήσεις, χρηματιστήριον. 10.45 Τζὰζ (δίσκοι).

ΜΕΣΑΙΑ ΚΥΜΑΤΑ

ΑΘΗΝΑΙ 601 κ.χ. 499,2 μ.

7.45 Ἐμβατήρια (δίσκοι). 8.15 Τραγούδια μὲ τὸν Νελ Πάουελ (δίσκοι). 8.40 Ἄριες ἀπὸ ὄπερας. 9.10 Μουσικὴ τζὰζ (δίσκοι). 9.30 Ἐλαφρὰ μουσικὴ διὰ δύο φυσαρμόνικες καὶ πιάνο. 10 Μουσικὴ τοῦ 17ου καὶ 18ου αἰῶνος (δίσκοι). 10.30 Ρεσιτὰλ πιάνου. 11 Ἀποσπάσματα ἀπὸ φωνοταινίες. 11.30 Παλιὲς ἀθηναϊκὲς καντάδες. 12 Μουσικὴ χορῶν (δίσκοι). 12.30 Ὀρχήστρα. 1 Τσιγγάνικη μουσική (δίσκοι).

ΣΟΦΙΑ 850 κ.χ. 352 μ.

8.30 Σόλο. 9 Ἐλαφρὰ μουσική. 9.55 Συμφωνικὴ μουσική. 10 «Ἡ κάλπης τοῦ Φίσου» ὄπερα τοῦ Μπερλιόζ. 12.05 Δημώδης μουσική.

ΑΙ ΣΥΝΕΠΕΙΑΙ ΤΟΥ ΠΟΛΕΜΟΥ

Οἱ πλοιοκτῆται τοῦ πρακτορείου ταξειδίων Νάτα, ἀποταθέντες εἰς τὸ δικαστήριον, ἐζήτησαν ὅπως κηρυχθῇ τοῦτο εἰς πτώχευσιν. Τὸ δικαστήριον ἐκήρυξε τὸ πρακτορεῖον εἰς κατάστασιν πτωχεύσεως.

Τὸ παθητικὸν τῆς Ἑταιρείας ἀνέρχεται εἰς 65.000 λιρῶν ἐξ ὧν αἱ 50 χιλιάδες εἰς τὸ ἐξωτερικόν.

ΑΙ ΕΜΠΟΡΙΚΑΙ ΣΥΜΒΑΣΕΙΣ

Ἄγκυρα, 13. (Τασβίρι Ἐφκιάρ). Πλεῖσται ἐκ τῶν ἰσχουσῶν ἐμπορικῶν συμφωνιῶν κατέστησαν ἀνεφάρμοστοι λόγῳ τῆς δημιουργηθείσης ἐκ τοῦ εὐρωπαϊκοῦ πολέμου καταστάσεως.

Τὸ ὑπουργεῖον τοῦ Ἐμπορίου τὸ ὁποῖον προσπαθεῖ νὰ προσαρμόσῃ τὰς συμβάσεις πρὸς τὴν σημερινὴν κατάστασιν ἐπικοινωνεῖ μεθ' ὅλων τῶν ξένων χωρῶν μεθ' ὧν ὑφίσταται ἐμπορικὴ σύμβασις. Ἐλπίζεται ὅτι θὰ ἐπιτευχθοῦν συντόμως εὐνοϊκὰ καὶ θετικὰ ἀποτελέσματα διὰ τὸ ἐμπόριον τῆς χώρας μας.

ΔΗΜΑΡΧΙΑΚΟΣ ΚΗΠΟΣ
ΒΕΒΕΚΙΟΥ
Καθ' ἑκάστην ἀπὸ τῆς 17ης ὥρας ἡ ΟΡΧΗΣΤΡΑ
ΛΑΝΤΟΣ
Εἰς τὸ μικρόφωνον ὁ τραγουδιστὴς
ΛΙΛΟ ΑΛΕΞΑΝΔΡ
ΝΕΟΝ ΒΑΡΙΕΤΕ

Ο ΡΟΛΟΣ ΤΟΥ ΚΑΙΡΟΥ ΕΙΣ ΤΑΣ ΠΟΛΕΜΙΚΑΣ ΕΠΙΧΕΙΡΗΣΕΙΣ

«ΜΕΤΕΩΡΟΛΟΓΙΚΑ ΣΤΡΑΤΗΓΕΙΑ»

Ἡ κατασκοπεία ... τῆς Ἀγγλίας

Εἰς τὴν γιγαντιαίαν πολεμικὴν μεταξὺ Ἀγγλίας καὶ Γερμανίας, ἡ ὁποία ἤρχισεν ἀπὸ ἡμερῶν μὲ μίαν ἔντασιν ἀσυνήθους σφοδρότητος εἰς τὰς ἐναερίους ἐπιθέσεις, τὸ μετεωρολογικὸν δελτίον, κατὰ τοὺς ξένους ἐν Ἑλβετίᾳ παρατηρητὰς καὶ τοὺς στρατιωτικοὺς κριτικούς, παίζει ἤδη τὸν σπουδαιότερον ρόλον. Μία καιρικὴ μεταβολή, μὲ τὴν μείωσιν τῆς ὁρατότητος, ἐπιφέρει ἀμέσως τὴν χαλάρωσιν τοῦ ἀγῶνος.

Οἱ Ἄγγλοι σήμερον ἔχουν τὴν γνώμην ὅτι ἡ Γερμανικὴ ἐπίθεσις ἤγγισε νὰ ἐξαπολυθῇ κατὰ τῶν νήσων των καὶ ὅτι δὲν θὰ δυνηθῇ ἴσως νὰ φθάσῃ εἰς τὸ μέγιστον ὅριον τῆς ἐντάσεώς της διότι ἡ θερινὴ καλοκαιρία δὲν πρόκειται νὰ συνεχισθῇ. Ὁ καιρὸς εἰς τὴν Μάγχην εἶναι ἐξαιρετικῶς εὐμετάβλητος, ἀπὸ δὲ τοῦ Σεπτεμβρίου μέχρι τῆς προσεχοῦς ἀνοίξεως, ἡ ὁμίχλη, τὰ πυκνὰ σύννεφα καὶ αἱ μεγάλαι βροχαὶ θὰ βοηθήσουν τὰ μέγιστα εἰς ἀποτελεσματικότητα τὴν ἄμυναν τῆς Ἀγγλίας. Ἀλλὰ μέχρι τῆς προσεχοῦς ἀνοίξεως, χάρις εἰς τὰς Ἀμερικανικὰς βοηθείας καὶ εἰς τὴν αὔξησιν τῆς πολεμικῆς παραγωγῆς, ὁ πόλεμος εἶναι δυνατὸν νὰ μεταβάλῃ τελείως μορφήν.

Στρατιωτικοὶ κριτικοὶ εἰς σχετικὰ ἄρθρα των ἀναγνωρίζουν ὅτι τὸ στοιχεῖον τῆς καιρικῆς καταστάσεως παρουσιάζει μίαν ἐξαιρετικὴν σπουδαιότητα ἀφ' ὅτου οἱ πόλεμοι μηχανοποιοῦνται καὶ παρατάσσουν ἐπιβλητικοὺς ὄγκους ἀεροπλάνων, ἁρμάτων μάχης καὶ αὐτοκινήτων μέσων.

Ἀκριβῶς δὲ ἐπειδὴ τὸ στοιχεῖον αὐτὸ εἶναι τόσον σημαντικόν, ἐξασκεῖ μίαν μεγάλην ἐπίδρασιν ἐπὶ τῆς ἐκλογῆς τῆς καταλλήλου στιγμῆς διὰ τὴν ἔναρξιν μιᾶς πολεμικῆς ἐπιχειρήσεως μεγάλων διαστάσεων.

Ἄλλως τε, εἶναι γνωστὸν ὅτι ὁ καγκελλάριος Χίτλερ δίδει πάντοτε μεγάλην βαρύτητα εἰς τὰς μετεωρολογικὰς συνθήκας, ὅλαι δὲ αἱ ἐπιχειρήσεις του, ἡ ἀνακατάληψις τῆς Ρηνανίας, ἡ προσάρτησις τῆς Αὐστρίας, ἡ δρᾶσις εἰς τὰς περιφερείας τῶν Σουδητῶν, ἡ ἐκστρατεία τῆς Πολωνίας, ὁ πόλεμος τῆς Νορβηγίας, ἡ ἐπίθεσις εἰς τὸ Δυτικὸν Μέτωπον, ηὐνοήθησαν ὑπὸ καλοκαιρίας. Κατὰ συνέπειαν, οἱ στρατιωτικοὶ κριτικοὶ δὲν διστάζουν νὰ ἐξηγήσουν ὅτι ἡ Γερμανικὴ ἐπιτυχία βασίζεται πάντοτε εἰς τὸν παράγοντα τῆς καιρικῆς καταστάσεως.

Καθημερινῶς, ἀπὸ τῆς ἐνάρξεως τοῦ πολέμου, ἐξ... γερμανικὰ ἀεροπλάνα, ἐφωδιασμένα μὲ νεωτάτης συσκευὰς καὶ ὄργανα παρατηρήσεως, ἀνυψοῦνται εἰς τὰς ζώνας τοῦ πολεμικοῦ ἐνδιαφέροντος, ἀνερχόμενα εἰς ὕψος 10 καὶ πλέον χιλιάδων μέτρων, διὰ νὰ ἐκτελέσουν τὰς ἀναγκαίας μετρήσεις καὶ παρατηρήσεις, αἱ ὁποῖαι συμπληροῦνται διὰ ἀνυψώσεως χιλιάδων δοκιμαστικῶν ἀεροστάτων.

Πρόκειται περὶ μιᾶς τεραστίας καὶ μυστικῆς ἐργασίας, τὴν ὁποίαν ἐκτελεῖ μία φάλαγξ ἐνθουσιωδῶν νεαρῶν ἐπιστημόνων, ὁποῖοι, διὰ νὰ ἐπιτύχουν τὸν σκοπόν των, ριψοκινδυνεύουν συχνὰ καὶ αὐτὴν τὴν ζωήν τους.

Πράγματι, πολλαὶ μετεωρολογικαὶ πτήσεις γίνονται εἰς ἐχθρικὸν ἔδαφος, εἴτε ἐν καιρῷ ἡμέρας, εἴτε ἐν καιρῷ νυκτός, συχνὰ δὲ τοιαῦτα Γερμανικὰ ἀεροπλάνα κινδυνεύουν νὰ καταρριφθοῦν ἀπὸ τὸ ἐχθρικὸν πῦρ.

Εἰς τὰ μέσα αὐτὰ πρέπει νὰ προστεθῇ καὶ τὸ ἔργον τῶν μετεωρολογικῶν σταθμῶν, οἱ ὁποῖοι τελευταίως ἐπολλαπλασιάσθησαν σημαντικῶς. Ἀπὸ τὰς Φριζικὰς νήσους μέχρι τοῦ ἀκρωτηρίου Γκρὶ Νὲ (τοῦ Καλαί) καὶ πέραν αὐτοῦ μέχρι τῆς Ἰσπανίας ἀκτῆς ἐδημιουργήθησαν ἑκατοντάδες μικρῶν τοιούτων σταθμῶν.

Τὸ ἔργον των εἶνε πολυπλοκώτατον, δεδομένου ὅτι δὲν πρόκειται μόνον νὰ γραφοῦν εἰς τὸ χαρτὶ αἱ ἐνδείξεις τῶν διαφόρων ὀργάνων μετρήσεως, ἀλλὰ καὶ νὰ γίνουν διάφοροι εἰδικαὶ ἔρευναι, ὡς, ἐπὶ παραδείγματι ἡ ἀναδίφησις παλαιῶν λαϊκῶν ἡμερολογίων καὶ ἡ διεξοδικὴ συλλογὴ ἀπὸ ἁλιεῖς καὶ χωρικοὺς πληροφοριῶν—ποὺ ἔχουν μετεωρολογικὴν ἀξίαν, συχνὰ πολύτιμον διὰ τὸν καιρὸν εἰς τὴν Μάγχην.

Ὁ τεράστιος ὄγκος τῶν προβλέψεων καὶ τῶν συλλεγομένων πληροφοριῶν, διαβιβάζεται ἀπὸ ὥρας εἰς ὥραν εἰς τὸ γενικὸν μετεωρολογικὸν στρατηγεῖον ὅπου τὸ ὑλικὸν αὐτὸ ἐξελέγχεται, ταξινομεῖται, συνδυάζεται καὶ τέλος μεταδίδεται ὑπὸ μορφὴν κρυπτογραφημένης ἐκθέσεως εἰς τὰ διάφορα ἐπιτελεῖα τῶν ἐνόπλων δυνάμεων, πρωτίστως δὲ εἰς τὸ Ἀνώτατον Ἀρχηγεῖον τοῦ κ. Χίτλερ.

Τὸ κεντρικὸν αὐτὸ γραφεῖον, διευθυνόμενον ὑπὸ τοῦ δόκτορος Χάμπερμελ, εὑρίσκεται εἰς διαρκῆ καὶ ἄμεσον τηλεγραφικὴν καὶ ραδιοτηλεγραφικὴν σύνδεσιν μὲ τοὺς κυριωτέρους ἀρχηγοὺς τοῦ στρατοῦ, τοῦ στόλου καὶ τῆς ἀεροπορίας, δύναται δὲ νὰ θεωρηθῇ καὶ αὐτὸ ὡς μία μεγάλη στρατιωτικὴ διοίκησις.

Ὡς βεβαιοῦται, αἱ μεταδιδόμεναι μετεωρολογικαὶ προβλέψεις φθάνουν τὴν ἀκρίβειαν τῶν 94 τοῖς ἑκατόν, πρᾶγμα τὸ ὁποῖον ἀποτελεῖ ἀναμφιβόλως πρωτοφανὲς κατόρθωμα ὅταν λάβῃ κανεὶς ὑπ' ὄψιν του τὰς ἐντελῶς γυναικείας ἰδιοτροπίας τῆς ἀτμοσφαίρας.

Κατὰ τὰς τελευταίας πληροφορίας, ὁ καγκελλάριος Χίτλερ δὲν ἀπεφάσισε ἀκόμη πότε θὰ ἐξαπολύσῃ τὴν μεγάλην ἐπίθεσιν κατὰ τῆς Ἀγγλίας.

Δὲν ἔχει ἐκλέξει τὴν κατάλληλον στιγμήν. Αἱ σημεριναὶ ἐπιθέσεις εἶναι αἱ πρῶται μεγάλαι κρούσεις εἰς τὸν ἀγγλ. θώρακα, ὁ ὁποῖος ὅμως ἀπέδειξεν ἐπανειλημμένως ὅτι εἶνε ἱκανὸς νὰ ἀντιμετωπίσῃ κάθε ἐπίθεσιν καὶ νὰ ἐπιβάλῃ σοβαρωτάτας ζημίας καὶ ἀπωλείας εἰς τὸν ἐπιτιθέμενον.

ΘΕΑΤΡΟΝ

ΘΙΑΣΟΣ ΡΑΣΗΤ ΡΙΖΑ

Ἀπόψε εἰς τὸν κῆπον Χαλὰ τοῦ Μπαγλὰρ Μπασῆ τοῦ Σκουτάρεως «Ὁ Ἐπιθεωρητὴς τῶν Κλιναμαξῶν» κωμῳδία εἰς 3 πράξεις.

ΘΙΑΣΟΣ ΣΑΔΗ ΤΕΚ

Ἀπόψε εἰς τὸν οἰκογενειακὸν κῆπον τοῦ Βογιατζίκιοϊ «Σοὺτ Καρδεσλέρ» εἰς 3 πράξεις.

Η ΑΓΓΛΙΚΗ ΕΝΤΟΣ 6 ΜΗΝΩΝ διὰ τῆς μεθόδου Faucett. Ὅροι ἀπολύτως εὐνοϊκοί. Γράψατε «Ἀπογευματινὴν» ὑπὸ Γ. Δ.

ΠΩΛΕΙΤΑΙ εἰς τιμὴν εὐκαιρίας οἰκόπεδον ἀπὸ 180 πήχεις εἰς καλὴν τοποθεσίαν, κείμενον ἐπὶ τῆς ὁδοῦ Μπιλεζικτσῆ, Σισλί, Κουρτουλοῦς. Πληροφορίαι παρὰ τῷ κ. Κυριάκῳ Γεωργιάδῃ Γαλατᾶ, Μέγα Ἐθνικὸν χάνιον ἀρ. 23.

ΠΩΛΕΙΤΑΙ πιάνο γερμανικὸν ἐν πολὺ καλῇ καταστάσει τοῦ ἐργοστασίου Βερολίνου N. Böger und Sohn. Πληροφορίαι εἰς τὰ γραφεῖα μας τὸ ἀπόγευμα.

Ἀπὸ σήμερον κάθε βράδυ ἀπὸ τῆς 8ης μέχρι τῆς 10ης ὥρας
ΜΕΓΑΛΗ ΣΥΝΑΥΛΙΑ
τῆς
ΤΣΙΓΓΑΝΙΚΗΣ ΟΡΧΗΣΤΡΑΣ
εἰς τὸ Κῆπον τοῦ ΤΑΞΙΜ

http://diab.pns.uoa.gr/

'Εργαστήριο 'Ηλεκτρονικής Διαχείρισης 'Ιστορικών 'Αρχείων
http://dlab.phs.uoa.gr/

867

Έτος 16ον ΑΡΙΘΜ. 5349
Γραφεία: Πέραν, Δίοδος Συρίας Άριθμ. 10—11—12
Τηλέφωνον: 43403
Ταχυδρομ. κιβώτιον 2187 Πέραν
Τιμή φύλλου Γρόσια 4
Ιδιοκτήτης-Διευθυντής
Κ. Ε. ΒΑΣΙΛΕΙΑΔΗΣ

APOYEVMATİNİ
Απογευματινή

ΠΕΜΠΤΗ
15
ΑΥΓΟΥΣΤΟΥ
1940
'Η Κοίμησις της Θεοτόκου
Διευθυντής Συντάξεως:
ΓΡ. Ε. ΓΙΑΒΕΡΙΔΗΣ

Sahibi ve umumî neşriyat müdürü K. VASİLİYADİS
Yazı İşleri müdürü L. YAVERİDİS
Perşembe 15 Ağustos 1940
İdarehane: İstanbul Beyoğlu Suriye Çarşısı 10—11 Apoyevmatini matbaası
Διευθυντής Διαχειρίσεως: ΟΔ. ΚΡΥΣΤΑΛΛΙΔΗΣ

„Αί νέαι έποχαί επιβάλλουσι και νέα καθήκοντα" Β. ΟΥΓΚΩ

Η ΚΑΤΑΣΤΑΣΙΣ ΕΙΣ ΤΟΝ ΕΙΡΗΝΙΚΟΝ

Τάς τελευταίας ήμέρας έσημειώθη νέα ένέτασις των σχέσεων μεταξύ 'Ιαπωνίας και 'Αγγλίας συνεπεία της συλλήψεως Βρεττανών υπηκόων εις την 'Ιαπωνίαν και 'Ιαπώνων εις την 'Αγγλίαν.

'Εν τω μεταξύ η κρίσις, η όποία έχει δημιουργηθή συνεπεία της ψυχρότητος μεταξύ 'Ιαπωνίας και 'Ηνωμένων Πολιτειών, δεν έχει καθόλου ελαττωθή.

Περί της κρίσεως αύτής, της έντάσεως, δηλαδή των σχέσεων 'Αμερικής και 'Ιαπωνίας, από περσινού και των μεγαλειτέρων ίσως κινδύνων διά την ήσυχίαν του Ειρηνικού 'Ωκεανού, πολλά έχουν μεταδοθή· χθες δε ανηγγέλθη, ότι η κυβέρνησις του Νανκίν, ήτις ενεργεί συμφώνως πρός ιαπωνικάς οδηγίας, εζήτησε την εκ Κίνας απομάκρυνσιν των αμερικανικών αγημάτων, την παραίτησιν δηλαδή των 'Ην. Πολιτειών από τας διομολογήσεις και τα προνόμιά των.

Πρό ενός και πλέον έτους, ακριβώς την 26ην 'Ιουλίου 1939, η κυβέρνησις των 'Ηνωμένων Πολιτειών κατήγγειλε την αμερικανοϊαπωνικήν εμπορικήν συνθήκην, η οποία ίσχυεν από του 1911.

'Η καταγγελία έγινε μάλλον εκ πολιτικών λόγων, και διά να εμποδισθή ο ανεφοδιασμός της 'Ιαπωνίας εξ 'Αμερικής εις σίδηρον και άλλας ύλας χρησίμους πρός διεξαγωγήν του πολέμου εναντίον της Κίνας.

'Εξ άλλου η 'Αμερική ίδε μετά δυσφορίας να αδιαφορή η 'Ιαπωνία διά την ναυτικήν συμφωνίαν του 1922 και την πολιτικήν των ανοικτών θυρών εις την Κίναν.

Παραλλήλως η εξακολούθησις της κατακτητικής πολιτικής της 'Ιαπωνίας εις την Κίναν έθετεν εις κίνδυνον μεγάλα αμερικανικά συμφέροντα εις την 'Απω 'Ανατολήν.

'Η κατακτητική πολιτική της 'Ιαπωνίας ήρχισεν, ως γνωστόν, από του 1932 ότε κατελήφθη μέγα μέρος της Βορείου Κίνας και εδημιουργήθη το Μαντζουκουό, νέον κράτος υπό την ιαπωνικήν κηδεμονίαν.

'Η αμερικανική κυβέρνησις δεν ανεγνώρισε το νέον τούτο κράτος και επανειλημμένως διαμαρτυρήθη διά την δημιουργίαν ιαπωνικών μονοπωλίων εις το Μαντζουκουό.

Εις τας σχέσεις μεταξύ 'Αμερικής και 'Ιαπωνίας επήλθε κατόπιν νέον πλήγμα με την καταγγελίαν της ναυτικής συμφωνίας της Ουάσιγκτων υπό της 'Ιαπωνίας το 1936. 'Η 'Ιαπωνία εφανέρωσε ούτω την πρόθεσίν της να δημιουργήση ισχυρότερον στόλον, έξω από τα όρια που έθετεν η συμφωνία των μεγάλων ναυτικών Δυνάμεων.

'Εν έτος αργότερα, το 1937, η 'Ιαπωνία ήρχισε τας πολεμικάς επιχειρήσεις της εις την Κεντρικήν και Νότιον Κίναν. Με τον νέον τούτον πόλεμον, τα αμερικανικά συμφέροντα εις την Κίναν υφίσταντο νέον πλήγμα.

'Εν τω μεταξύ η εχθρότης του λαού των 'Ηνωμένων Πολιτειών έναντι της 'Ιαπωνίας ηύξανε και επανειλημμένως εσημειώθησαν μποϋκοτάζ των ιαπωνικών προϊόντων.

'Εν τούτοις η 'Ιαπωνία δεν επηρεάσθη ούτε υπό των εκδηλώσεων τούτων, ούτε υπό των επισήμων διαμαρτυριών και μη αναγνωρίσεων.

'Εδήλωσε δε κατ' επανάληψιν, ότι εννοεί να δημιουργήση μίαν νέαν τάξιν πραγμάτων εις την 'Απω 'Ανατολήν. Βάσις της νέας ταύτης τάξεως είναι να κλεισθούν αι θύραι διά την διείσδυσιν και την επιρροήν των άλλων Δυνάμεων εις την Κίναν.

'Η 'Ιαπωνία προσφέρεται να έλθη εις διαπραγματεύσεις με τας άλλας Δυνάμεις πρός σύναψιν νέων συμφωνιών, αλλά προϋπόθεσις των συμφωνιών τούτων θα είναι η εφαρμογή του δόγματος του Μονρόε και εις την 'Απω 'Ανατολήν. Ζητεί, δηλαδή, την μη ανάμιξιν της 'Αμερικής και των ευρωπαϊκών Δυνάμεων εις τα ζητήματα της 'Απω 'Ανατολής.

Συνεννόησις επί τοιαύτης βάσεως δεν φαίνεται πιθανή, διότι τόσον αι 'Ηνωμέναι Πολιτείαι, όσον και η 'Αγγλία έχουν μεγάλα συμφέροντα γενικώς εις την 'Απω 'Ανατολήν, αλλά και ειδικώς εν όσω της Κίνας, όπου υπάρχουν πολλά αμερικανικά και αγγλικά κεφάλαια έχουν διατεθή. 'Επί πλέον δεν δύνανται να εγκαταλείψουν τας εμπορικάς των σχέσεις με την Κίναν.

Του τελευταίους καιρούς, τόσον η 'Ιαπωνία όσον και η 'Αμερική επιτείνουν τους εξοπλισμούς των εις τον Ειρηνικόν 'Ωκεανόν. Αι 'Ηνωμέναι Πολιτείαι ενισχύουν διαρκώς το μέγα στρατηγικόν τρίγωνον: 'Αλάσκα-Χαβάη-Παναμά. Νέαι βάσεις ιδρύονται διά το ναυτικόν και την αεροπορίαν.

'Εκτός τούτου αι 'Ηνωμ. Πολιτείαι ενισχύουν τας οχυρώσεις των και εις τας Φιλιππίνας Νήσους, ευρισκομένας όχι πολύ μακράν των κινεζικών ακτών.

Περί των αντιστοίχων προετοιμασιών της 'Ιαπωνίας, ουδείς ξένος γνωρίζει τίποτε, διότι οι 'Ιάπωνες τηρούν απόλυτον μυστικότητα της ναυπηγήσεως νέων πολεμικών μονάδων και της οχυρώσεως των πολεμικών των βάσεων.

'Οπωσδήποτε η ένασις των σχέσεων μεταξύ 'Αμερικής και 'Ιαπωνίας παραμένει και αι προκαταρκτικαί ενέργειαι ενδεχομένου δράματος εις τον Ειρηνικόν 'Ωκεανόν συνεχίζονται.

'Η 'Ιαπωνία κρίνει τώρα ότι η περίστασις είναι εύθετος—καίτοι ο πρός την Κίναν πόλεμος δεν ετερματίσθη—διά να πραγματοποιήση τον δεύτερον αντικειμενικόν σκοπόν της—να απομακρύνη τους Ευρωπαίους από την 'Απω 'Ανατολήν. 'Η γερμανική δράσις έθεσε την Γαλλίαν εκτός μάχης κατά το παρόν και η βρεττανική αυτοκρατορία είναι απησχολημένη με τον πόλεμον της πρός τον 'Αξονα.

Και η 'Ιαπωνία εκίνησε δοκιμαστικώς εν πρώτοις πιόνι του διπλωματικού σκακιού της: ανέπτυξεν εν πρώτοις εις την πρόθεσιν της 'Αγγλίας πρός χρησιμοποίησιν των 'Ολλαν-

(Συνέχεια εις την 4ην σελίδα)

Ο ΠΡΟΕΔΡΟΣ ΤΗΣ ΔΗΜΟΚΡΑΤΙΑΣ
ΕΠΕΣΤΡΕΨΕΝ ΕΚ ΤΗΣ ΠΕΡΙΟΔΕΙΑΣ ΤΟΥ
Η ΥΠΟΔΟΧΗ ΤΟΥ ΕΙΣ ΤΗΝ ΠΡΩΤΕΥΟΥΣΑΝ

'Αγκυρα, 14. 'Επιστρέφων από το σύντομον ταξίδιόν Του εις την Μέσην 'Ανατολήν, ο Πρόεδρος της Δημοκρατίας 'Ισμέτ 'Ινονού αφίκετο σήμερον (χθες) την 21ην ώραν εις 'Αγκυραν. Εις τον σταθμόν της πρωτευούσης υπεδέχθησαν τον επανακάμπτοντα 'Εθνικόν 'Αρχηγόν, ο Πρόεδρος της Μεγάλης 'Εθνοσυνελεύσεως, ο Πρωθυπουργός, ο Γενικός 'Επιτελάρχης, οι 'Υπουργοί, οι βουλευταί, οι στρατηγοί, οι ανώτεροι κυβερνητικοί λειτουργοί και οι πρόκριτοι του Λαϊκού Κόμματος, ο Νομάρχης 'Αγκύρας, ο Διευθυντής της Δημ. 'Ασφαλείας και πλήθος λαού, το οποίον κατεχειροκρότησεν ενθουσιωδώς τον Πρόεδρον.

Μετά βραχείαν ανάπαυσιν εις το ιδιαίτερον διαμέρισμά Του εν τω σταθμώ, ο Πρόεδρος της Δημοκρατίας επέβη αυτοκινήτου και διηυθύνθη εις το μέγαρον Του εν Τσάνκαγια.

Κατά πάσαν πιθανότητα εντός της προσεχούς εβδομάδος ο 'Εθνικός 'Αρχηγός θα επισκεφθή την Σταμπούλ.

ΕΙΣ ΤΟ ΤΣΟΡΟΥΜ

Τσορούμ 14. (Π.Α.) 'Ο Πρόεδρος της Δημοκρατίας 'Ισμέτ 'Ινονού αφιχθείς ενταύθα, έσχεν εις την έδραν του Λαϊκού Κόμματος συνομιλίαν μετά του Νομάρχου, των βουλευτών Τσορούμ, του Δημάρχου και του Προέδρου του Λαϊκού Κόμματος ενδιαφερθείς γενικώς επί των ζητημάτων του τόπου. 'Η συνομιλία διήρκεσεν επί ώραν περίπου. Κατά το χρονικόν τούτο διάστημα το πλήθος συγκεντρωθέν έξω από την έδραν του Λαϊκού Κόμματος, εξεδήλου την επιθυμίαν να ίδη τον Πρόεδρον. 'Ο 'Εθνικός 'Αρχηγός εκπληρών την διακαή ταύτην επιθυμίαν του λαού της Τσορούμ εμφανίσθη εις το παράθυρον και επευφημήθη ζωηρώς κατεχειροκροτήθη υπό του εξάλλου εκ του ενθουσιασμού πλήθους.

'Ο 'Εθνικός 'Αρχηγός μετά ανάπαυσίν Του εις το Νομαρχιακόν Μέγαρον, ετίμησε το παρατεθέν πρός τιμήν Του υπό της Δημαρχίας γεύμα.

Μετά το γεύμα ο Πρόεδρος εδέχθη τους αντιπροσώπους των πέριξ υποδιοικήσεων και έσχε μετ' αυτών συνομιλίαν ζητών πληροφορίας περί των εργασιών των. Οι χωρικοί ανήγγειλαν, εις τον 'Εθνικόν 'Αρχηγόν μετ' ευχαριστήσεως ότι εφέτος η συγκομιδή είναι πλουσιωτάτη.

ΤΟ ΕΛΛΗΝΟ-ΙΤΑΛΙΚΟΝ ΕΠΕΙΣΟΔΙΟΝ
ΟΙ ΙΣΧΥΡΙΣΜΟΙ ΤΟΥ ΠΡΑΚΤΟΡΕΙΟΥ ΣΤΕΦΑΝΙ
ΑΠΑΝΤΗΣΙΣ ΑΘΗΝΑΪΚΗΣ ΕΦΗΜΕΡΙΔΟΣ
ΑΝΑΜΦΙΣΒΗΤΗΤΟΝ ΤΟ ΔΙΚΑΙΟΝ ΤΗΣ ΕΛΛΑΔΟΣ
ΔΙΑΨΕΥΣΙΣ ΕΙΔΗΣΕΩΣ ΙΤΑΛΙΚΗΣ ΕΦΗΜΕΡΙΔΟΣ
ΟΥΔΕΝ ΚΙΝΗΜΑ ΕΛΛΗΝΩΝ ΑΞΙΩΜΑΤΙΚΩΝ ΕΓΕΝΕΤΟ

'Αθήναι, 14. (Π. Α.) Το Πρακτορείον 'Αθηνών ανακοινοί:

'Η δημοσιευθείσα εις την «Στάμπα» του Τουρίνου και αποδιδομένη εις τον εν 'Αθήναις ανταποκριτήν της και μεταδοθείσα υπό ξένου Πρακτορείου πληροφορία, καθ' ην 250 'Ελληνες αξιωματικοί εκινήθησαν τάχα τελευταίως εις ένδειξιν διαμαρτυρίας κατά της εξωτερικής πολιτικής της Κυβερνήσεως Μεταξά, αποτελεί μύθον ανάξιον καν διαψεύσεως.

Ουδείς αξιωματικός από τετραετίας προέβη εις οιανδήποτε πολιτικήν εκδήλωσιν, ούτε ησχολήθη με άλλα εκτός των στρατιωτικών καθηκόντων του ζητήματα. 'Ολος ο ελληνικός στρατός εν πλήρει ομονοία υπηρετεί με αφοσίωσιν και πίστιν τον βασιλέα και την κυβέρνησίν του, ολόκληρον δε το έθνος επιδοκιμάζει απολύτως την πολιτικήν της κυβερνήσεώς του.

ΑΠΑΝΤΗΣΙΣ ΤΗΣ «ΕΣΤΙΑΣ»

'Αθήναι, 14 (Π. Α.) Το Πρακτορείον 'Αθηνών ανακοινοί:

'Η εφημερίς «'Εστία» γράφει εν κυρίω άρθρω ότι ο ελληνικός τύπος απέφυγε κατά τα τελευταία αυτά έτη πάσαν ανάμιξιν εις τας συζητήσεις επί διεθνών ζητημάτων, γνωρίζων ότι η δημοσία συζήτησις ωρισμένων λεπτών ζητημάτων και η ανάμιξις ανευθύνων προσώπων ηδύνατο να προκαλέση σοβαράς ζημίας. 'Ως εκ τούτου ο ελληνικός τύπος αφήκεν εις την Κυβέρνησιν Μεταξά, την οποίαν περιβάλλει με την εμπιστοσύνην του ο ελληνικός λαός, την διαχείρισιν και επίλυσιν των περί ών πρόκειται ζητημάτων.

Αίφνης όμως, συνεχίζει η «'Εστία», ευρισκόμεθα ενώπιον μιάς πολεμικής προερχομένης εκ Δυρραχίου, πολεμικής την οποίαν παραδόξως οικειοποιήθη το πρακτορείον Στέφανι, πρός την οποίαν είμεθα υποχρεωμένοι να απαντήσωμεν εγκαταλείποντες πρός στιγμήν την επιφύλαξίν μας.

'Η «'Εστία» εκθέτει εν συνεχεία τας λεπτομερείας του ζητήματος της Τσαμουριάς και του επεισοδίου του Δαούτ Χότζα, επί τη βάσει της ανακοινώσεως του Πρακτορείου 'Αθηνών, τονίζουσα ότι η 'Ελλάς έδωκε δείγματα της συνδιαλλακτικότητός της, υποστάσα ακόμη και απαδύτους θυσίας πρός αποφυγήν δημιουργίας ζητημάτων εις την γωνίαν ταύτην της Ευρώπης, και προσθέτει:

Ουδέποτε γεγονότα και συνθήκαι διεθνώς χαρακτηρισθείσαι υπήρξαν τόσον σαφείς, αλλά και αναμφισβήτητοι.

Σπανίως στάσις κυβερνήσεως υπήρξε τόσον άψογος, προσεκτική και ταυτοχρόνως φιλική. 'Ως εκ τούτου ο ελληνικός λαός, ο οποίος από της ενάρξεως της μεγάλης ευρωπαϊκής ρήξεως ενέκρινεν απολύτως την πολιτικήν της αυστηράς ουδετερότητος και της ειλικρινείας, εντός του πλαισίου πάντοτε της εθνικής αξιοπρεπείας, φιλίας, δεν ηδύνατο να επηρεασθή δυσμενώς από την παρέμβασιν ταύτην πολεμικήν.

Τοιαύτη, εν τούτοις, έκπληξις δεν δύναται ποσώς να μειώση την πρός εαυτόν πίστιν του ελληνικού λαού, ο οποίος παρακολουθεί με ηρεμίαν και πεποίθησιν την μέχρι τούδε εξέλιξιν της καταστάσεως. Τουναντίον μάλιστα, η πεποίθησίς του επί του απολύτου δικαίου της 'Ελλάδος και η σωφροσύνη μεθ' ης η Κυβέρνησις διαχειρίζεται τα ελληνικά ζητήματα επιτρέπουν εις τον ελληνικόν λαόν να είναι περισσότερον ψύχραιμος και πεπεισμένος ότι το αδικαιολογήτως δημιουργηθέν ζήτημα θα κανονισθή ταχέως και κατά τρόπον λογικόν, αναγνωριζομένου κατά τρόπον γενικώτερον του δικαίου της 'Ελλάδος και της αψόγου στάσεώς της, στάσεως ήτις συνέβαλε τόσον εις την διατήρησιν της ειρήνης εις την περιοχήν ταύτην της Ευρώπης.

ΔΥΟ ΑΕΡΟΠΟΡΙΚΑΙ ΕΠΙΔΡΟΜΑΙ ΕΝΑΝΤΙΟΝ ΤΗΣ ΙΤΑΛΙΑΣ
ΕΒΟΜΒΑΡΔΙΣΘΗΣΑΝ ΑΙ ΠΕΡΙΟΧΑΙ ΤΟΥ ΤΟΥΡΙΝΟΥ ΚΑΙ ΤΟΥ ΜΙΛΑΝΟΥ
ΚΑΙΟΝΤΑΙ ΤΑ ΕΡΓΟΣΤΑΣΙΑ ΚΑΠΡΟΝΙ
ΑΙ ΑΛΛΑΙ ΖΗΜΙΑΙ
ΠΥΡΚΑΓΙΑ ΕΙΣ ΤΟ ΕΡΓΟΣΤΑΣΙΟΝ ΦΙΑΤ
ΕΦΟΝΕΥΘΗΣΑΝ 22 ΚΑΙ 44 ΕΤΡΑΥΜΑΤΙΣΘΗΣΑΝ
ΟΙ ΑΓΓΛΟΙ ΕΡΡΙΨΑΝ ΕΙΣ ΤΗΝ ΙΤΑΛΙΑΝ ΠΡΟΚΗΡΥΞΕΙΣ
ΤΑ ΑΓΓΛΙΚΑ ΑΕΡΟΠΛΑΝΑ ΔΙΗΝΥΣΑΝ ΑΠΟΣΤΑΣΙΝ 2600 ΧΙΛΙΟΜΕΤΡΩΝ

Λονδίνον, 14 (Π. Α.) 'Ανακοινωθέν του υπουργείου της 'Αεροπορίας:

'Ισχυρά δύναμις αγγλικών βομβαρδιστικών επετέθη την νύκτα επιτυχώς εναντίον στρατιωτικών στόχων της βορείου 'Ιταλίας. Αι πρώται επιθέσεις αναφέρουν ότι μεγάλαι ζημίαι προεκλήθησαν εις έργοστάσια αεροπλάνων του Μιλάνου και του Τουρίνου.

'Ολα τα βομβαρδιστικά μας επέστρεψαν ανέπαφα εις τας βάσεις των, εκτός ενός, όπερ προσεγειώθη αναγκαστικώς παρά τα παράλιά μας και του οποίου το πλήρωμα διεσώθη.

ΣΥΜΠΛΗΡΩΜΑΤΙΚΑΙ ΠΛΗΡΟΦΟΡΙΑΙ

Λονδίνον, 14 (Π. Α.) 'Η ύπηρεσία Πληροφοριών του υπουργείου 'Αεροπορίας παρέχει συμπληρωματικάς πληροφορίας της αγγλικής αεροπορικής επιθέσεως εναντίον της 'Ιταλίας.

Σοβαραί ζημίαι προεκλήθησαν εις δύο από τα σημαντικώτερα εργοστάσια αεροπλάνων της 'Ιταλίας: εις το εργοστάσιον Καπρόνι του Μιλάνου και το εργοστάσιον Φιάτ του Τουρίνου. 'Οταν τα αγγλικά αεροπλάνα επέστρεφον εις τας βάσεις των τα έργοστάσια ακόμη εκαίοντο.

Εις πιλότος ανέφερεν ότι όταν απεμακρύνετο των 'Αλπεων αι φλόγες του εργοστασίου Καπρόνι ήσαν ορατοί εις αρκετήν απόστασιν.

Τα βομβαρδιστικά διήνυσαν απόστασιν 2.600 περίπου χιλιομέτρων ύπερπτάντα δε των 'Αλπεων ανελθόντα εις ύψος 5000 μέτρων.

'Ολα περίπου τα αγγλικά βομβαρδιστικά επέτυχον τους στόχους των. Μεταξύ άλλων εβλήθησαν αι νότιαι του Τουρίνου σιδηροδρομικαί γραμμαί.

'Ολοι οι πιλότοι διέκριναν βόμβας εκρηγνυομένας επί του κυρίως εργοστασίου Καπρόνι εις το Μιλάνον, όπου κατασκευάζονται βομβαρδιστικά αεροπλάνα.

'Εμπρηστικαί βόμβαι έπεσαν επί των κτιρίων αι δε βαρείαι βόμβαι προεκάλεσαν σειράν σφοδρών εκρήξεων εις τα κτίρια της νοτίας άκρας του κτιρίου.

'Εκρηκτικαί βόμβαι έπεσαν και επί των υποστέγων του αεροδρομίου του εργοστασίου. 'Ετερος πιλότος είδε τας βόμβας του να εκρηγνύωνται εις τα υπόστεγα αεροπλάνων προκαλούσαι ισχυράς εκρήξεις και πυρκαϊάς. 'Από τας εκρήξεις κατεστράφησαν ωρισμένα τμήματα της νοτιοδυτικής πλευράς των εργοστασίων.

Η ΔΕΥΤΕΡΑ ΑΕΡΟΠΟΡΙΚΗ ΕΠΙΘΕΣΙΣ

Κάπου εν 'Ιταλία, 14. (Π. Α.) 'Απεσταλμένος του πρακτορείου Στέφανι πληροφορείται, ότι στολίσκος αγγλικών υδροπλάνων εφωδιασμένων με τορπίλλας επωφελούμενος του σεληνόφωτος επεχείρησε να επιτεθή κατά της 'Ορκούδια.

'Η απόπειρα απέτυχε. 'Η επίθεσις ουδεμίαν ζημίαν προυξένησεν.

'Ο εχθρικός στολίσκος όστις προηρχετο εκ της θαλάσσης, ως εκ του σφοδρού πυρός των αντιαεροπορικών τηλεβόλων ηναγκάσθη να παραιτηθή πάσης δράσεως και να απομακρυνθή.

ΙΤΑΛΙΚΟΝ ΑΝΑΚΟΙΝΩΘΕΝ

Κάπου εν 'Ιταλία, 14. (Π. Α.) 'Ανακοινωθέν του 'Ιταλικού επιτελείου, υπ' αριθμόν 66:

Σήμερον την πρωΐαν εχθρικά αεροπλάνα προερχόμενα εξ 'Ελβετίας, επέδραμον κατά των βορείων περιοχών της 'Ιταλίας ρίψαντα βόμβας και προκηρύξεις. Περί τας τριάκοντα εκρηκτικαί και εμπρηστικαί βόμβαι ερρίφθησαν εναντίον οικιών του Μιλάνου. Ουδείς στρατιωτικός στόχος εθίγη.

Δώδεκα πρόσωπα, άπαντα πολίται εφονεύθησαν και 44 ετραυματίσθησαν.

Εις το Τουρίνον ερρίφθησαν 15 περίπου βόμβαι, χωρίς να προκαλέσουν ζημίας ούτε εις τας στρατιωτικάς εγκαταστάσεις ούτε εις τα βιομηχανικά εργοστάσια. 'Υπάρχουν εις νεκροί και οκτώ τραυματίαι.

'Επίσης εβομβαρδίσθησαν η 'Αλεσάνδρεια και η Τορτόνα. Εις την 'Αλεσάνδρειαν υπάρχουν εννέα νεκροί μεταξύ των οποίων τρεις πυροσβέσται και μερικοί τραυματίαι.

'Ο βομβαρδισμός της 'Ωγκούστας των Συρακουσών όπου ερρίφθησαν τέσσαρες βόμβαι, δεν προκάλεσεν ούτε θύματα ούτε ζημίας.

'Εν υδροπλάνον φέρον τορπίλλας κατερρίφθη υπό των αντιαεροπορικών τηλεβόλων του στόλου. Το πλήρωμά του, αποτελούμενον υπό ενός αξιωματικού και ενός στρατιώτου ηχμαλωτίσθη.

ΤΙ ΒΕΒΑΙΟΥΝ ΟΙ ΙΤΑΛΟΙ

Ρώμη, 14. (Π. Α.) Του Πρακτορείου

(Συνέχεια εις την 4ην σελίδα)

ΕΛΛΑΣ ΚΑΙ ΙΤΑΛΙΑ

'Εκ άρθρου του κ. Χουσεΐν Τζιαχίτ

Παραθέτομεν κατωτέρω εν μεταφράσει το σημερινόν άρθρον του κ. Χουσεΐν Τζιαχίτ Γιαλτσίν εις την «Γενή Σαμπάχ»:

Αιφνιδίως ήρχισαν να εξακοντίζωνται από της 'Ιταλίας απειλαί κατά της 'Ελλάδος. 'Η τα κράτη του 'Αξονος έδωσαν την 'Ελλάδα εις την επιρροήν της 'Ιταλίας είτε η Ρώμη ζηλοφθονεί την πρός τα Βαλκάνια επέκτασιν της επιρροής του λαμπρού συμμάχου της Βερολίνου, ωρέχθη και αυτή να λάβη μερίδιον.

Δεδομένου όμως ότι είναι αδύνατον σήμερον να υπάρχη καταφανής ανταγωνισμός μεταξύ των κρατών του 'Αξονος, πρέπει μάλλον να θεωρήται ως πιθανωτέρα η πρώτη έκδοχή.

'Ολη αυτή η υπόθεσις είναι ο γνωστότατος μύθος του λύκου και του αρνιού. 'Η 'Ελλάς γίνεται πρόσκομμα εις τας εν 'Αλβανία ασχολίας της. Φονεύεται από κάποιους 'Αλβανούς κάποιο άτομον, το οποίον επιδιδόμενον από εικοσαετίας εις ληστρικάς πράξεις είχεν αποκτήση κακήν φήμην. 'Η πράξις, αυτή δύναται να θεωρηθή φυσιολογικώς αντίκτυπος της κακοφήμου δράσεως του ανθρώπου εκείνου. 'Αλλ' ο ληστής αυτός όστις εξυπηρέτει τας ιταλικάς βλέψεις παρουσιάζεται εις τα ανακοινωθέντα της Ρώμης ως 'Αλβανός πατριώτης, οι δε αλβανοί φονείς του προβιβάζονται εις τον βαθμόν 'Ελληνοπράκτορος.

Σύμπας ο ιταλικός τύπος εξαπολύει μύδρους κατά της 'Ελλάδος. Αι απειλαί πίπτουν βροχηδόν. Γίνεται άμεσος μνεία της καταλήψεως κατά το 1923 της Κερκύρας και αφήνεται σαφώς να εννοηθή ότι εάν η 'Ιταλία εξοργισθή και πάλιν, είναι εις θέσιν να τιμωρήση όπως πρέπει την 'Ελλάδα.

'Αλλ' ο ιταλικός τύπος φαίνεται λησμονών ότι εις την Μεσόγειον δρα σήμερον ο αγγλικός στόλος, ο οποίος ανυπομόνως αναμένει την ευκαιρίαν να συναντηθή με τον ιταλικόν. Διά τούτο, φρονούμεν ότι η απειλή της εκ νέου καταλήψεως της Κερκύρας δεν θα κάμη εντύπωσιν εις τους φίλους μας των 'Αθηνών.

'Εάν ο φονευθείς υπό 'Αλβανών επί αλβανικού εδάφους Δαούτ Χότζα ήτο πράγματι 'Αλβανός πατριώτης, ως τον χαρακτηρίζει η Ρώμη, ο άνθρωπος ούτος θα εδικαιούτο άραγε να διαβιοί εις τα υπό ιταλικήν κατοχήν αλβανικά χώματα; 'Η θέσις ενός αληθινού 'Αλβανού πατριώτου ηδύνατο να ευρίσκεται μόνον μεταξύ των συμπατριωτών του οίτινες αντεστάθησαν εις την Βόρειον 'Αλβανίαν απέναντι κατά της ιταλικής επιδρομής.

'Επομένως οσονδήποτε και αν αι 'Ιτα-

(Συνέχεια εις την 4ην σελίδα)

ΕΝΤΑΣΙΣ ΤΩΝ ΠΟΛΕΜΙΚΩΝ ΕΠΙΧΕΙΡΗΣΕΩΝ ΕΙΣ ΤΗΝ ΑΦΡΙΚΗΝ
ΣΦΟΔΡΑ ΑΝΤΙΣΤΑΣΙΣ ΤΩΝ ΑΓΓΛΩΝ
ΜΙΚΡΑΙ ΕΠΙΤΥΧΙΑΙ ΤΩΝ ΙΤΑΛΩΝ ΕΙΣ ΤΗΝ ΣΟΜΑΛΙΑΝ
ΠΡΟΕΛΑΣΙΣ ΚΑΤΑ ΤΗΣ ΜΠΕΡΜΠΕΡΑ ΑΠΕΤΥΧΕ
Ο ΑΓΓΛΙΚΟΣ ΣΤΟΛΟΣ ΕΒΟΜΒΑΡΔΙΣΕ ΤΟΥΣ ΙΤΑΛΟΥΣ
ΣΥΓΚΡΟΥΣΕΙΣ ΕΙΣ ΤΟ ΣΟΥΔΑΝ
ΝΕΑ ΕΠΙΔΡΟΜΗ ΚΑΤΑ ΤΗΣ ΜΑΛΤΑΣ

Λονδίνον, 14. (Π. Α.) 'Ως εγνώσθη σήμερον ενταύθα, η εν Σομαλία κατάστασις, κατόπιν των επιθέσεων και αντεπιθέσεων των δύο τελευταίων ημερών δύναται να θεωρηθή ως σοβαρά αλλ' όχι ως κρίσιμος.

Είναι προφανές, ότι οι 'Ιταλοί ρίπτουν όλας τας δυνάμεις των εις τας επιθέσεις των με την ελπίδα ότι ταχέως αύται θα έχουν αποτελέσματα.

Τα αγγλικά στρατεύματα ανθίστανται λυσσωδώς δεν υπάρχει δε σημείον του μετώπου όπου η κατάστασις να μην αποκατεστάθη αμέσως τελείως.

Εις τα παράλια μικρά φάλαγξ έφθασεν εις Λασκαλγιάς, 150 περίπου χιλιόμετρα μακράν της Μπερμπέρα.

Κατά συμπληρωματικάς πληροφορίας περί των ιταλικών επιθέσεων της 12ης τρέχοντος, αι επιθέσεις αύται διεξήχθησαν επί λίαν εκτεταμένου μετώπου, μετά μεγάλης σφοδρότητος και αποφασιστικότητος. Το ιταλικόν πεζικόν υποστηρίζετο υπό τάνκς και αεροπλάνων ιπταμένων εις μικρόν ύψος και βαλλόντων διά των πολυβόλων των και διά βομβών.

Είναι δυσχερές ακόμη να καθορισθή ακριβώς τι συνέβη. Κατά την πρώτην επίθεσιν, κατόπιν της οποίας ο εχθρός παρουσίασε κάποιαν μικράν τοπικήν υπεροχήν, απόσπασμά μας εκυκλώθη υποχωρούν, αλλ' η κατάστασις αποκατεστάθη δι' αντεπιθέσεώς μας. 'Αργότερον ωρισμέναι επιθέσεις εφαίνοντο ως να είχον σημειώση κάποιαν επιτυχίαν, αλλ' απεκρούσθησαν παντού, εκτός από εν σημείον όπου ο εχθρός διείσδυσεν εις αρκετόν βάθος, λαβών ως λάφυρα δύο τηλεβόλα.

'Ηδη φαίνεται ότι η διείσδυσις αύτη του εχθρού έχει μειωθή εν μέρει. 'Εξ όσων εγνώσθησαν το τμήμα αυτό είναι το μόνον σημείον, όπου η κατάστασις δεν αποκατεστάθη τελείως.

ΔΡΑΣΙΣ ΤΟΥ ΑΓΓΛΙΚΟΥ ΣΤΟΛΟΥ

Λονδίνον, 14. (Π. Α.) 'Ανακοινούται επισήμως, ότι ελαφραί μονάδες του αγγλικού στόλου εβομβάρδισαν συγκεντρώσεις ιταλικών στρατευμάτων παρά την ακτήν της αγγλικής Σομαλίας.

ΛΥΣΣΩΔΕΙΣ ΜΑΧΑΙ

Κάπου εν 'Ιταλία, 14. (Π. Α.) 'Ανακοινωθέν του 'Επιτελείου των ενόπλων ιταλικών δυνάμεων:

Λυσσώδεις μάχαι διεξάγονται πάντοτε εις την Σομαλίαν και εις τας ανατολικάς της 'Ανταλλέξ περιοχάς.

'Η δράσις μας παρ' όλον ότι αντιμετωπίζει σοβαράν αντίστασιν, συνεχίζεται.

(Συνέχεια εις την 4ην σελίδα)

ΛΑΚΩΝΙΚΑ

ΔΥΟ ΕΠΙΔΡΟΜΑΙ

'Η αγγλική αεροπορία ηδυνήθη εντός μιάς και της αυτής νυκτός να κάμη δύο επιδρομάς, της μιάς απεχούσης της άλλης.

Σμήνη βομβαρδιστικών της επέδραμον εναντίον γερμανικών περιοχών, ενώ ταυτοχρόνως άλλα σμήνη της διηυθύνοντο εις την Βόρειον 'Ιταλίαν, διανύσαντα 2600 χιλιόμετρα. 'Εάν ληφθή υπ' όψει, ότι των δύο αυτών επιδρομών προηγήθησαν την ημέραν, σφοδραί και μεγάλαι αερομαχίαι εις την Μάγχην και εις τον ορίζοντα άνωθεν της 'Αγγλίας και ότι έγινε ταυτοχρόνως εξ άλλης αγγλικής βάσεως επίθεσις και εναντίον της νοτίου 'Ιταλίας σχηματίζεται η πεποίθησις ότι η αγγλική αεροπορία πρό πολλού δεν είναι ό,τι ήτο κατά την έναρξιν του πολέμου.

Ηυξήθη αισθητώς εις αριθμόν αεροπλάνων και πιλότων, διά να είναι εις θέσιν, ενώ αναμένει γερμανικήν απόπειραν εισβολής, να επιχειρή δύο επιδρομάς ταυτοχρόνως εναντίον εδαφών των αντιπάλων της.

'Η διαπίστωσις αύτη εις τας παραμονάς, ως υποτίθεται, αποπείρας εισβολής εις την 'Αγγλίαν, αποπείρας κατά την οποίαν η αεροπορία θα διαδραματίση μέγαν ρόλον, είναι πολύ ενδιαφέρουσα.

Η ΣΗΜΕΙΟΥΜΕΝΗ ακρίβεια της καυσίμου ύλης και ιδίως των καυσοξύλων, ως ανεκοινώθη, δεν θα έπρεπε να αποδοθή εις αισχροκερδείς διαθέσεις.

'Ως διεπίστωσεν η αρμοδία δημαρχιακή υπηρεσία, οφείλεται εις την αύξησιν των δαπανών εις τας μεταφοράς.

Το κοινόν λοιπόν θα έπρεπε να πάρη απόφασιν ότι θα πληρώση εφέτος τα καυσόξυλα εις τιμήν διπλασίαν περίπου της περυσινής ή είναι δυνατόν να ληφθούν μέτρα πρός μείωσιν των μεταφορικών εξόδων;

Το δεύτερον και δυνατόν είναι και σύμφωνον πρός τα καθήκοντα των αρμοδίων αρχών, όπως προλαμβάνουν υπερτιμήσεις ειδών πρώτης ανάγκης.

***

Η φεγγαρόλουστες νύκτες του σημαντικού κατέστησαν επικίνδυνοι.

'Υποβοηθούν αεροπορικάς επιδρομάς και χάρις εις την σελήνην έγιναν τώρα δύο αεροπορικαί επιδρομαί εναντίον της 'Ιταλίας, εκ των οποίων η μία είχε καταστρεπτικά αποτελέσματα.

Αι εκ Ρώμης ειδήσεις αναφέρουν άρχεται πληροφορίας, οι συντάκται των οποίων, αγνοούντες την διενεργηθείσαν με το σεληνόφως ιταλικήν επίθεσιν εναντίον της Μάλτας, υπεστήριξαν την άποψιν ότι η αγγλική αεροπορία, διότι είναι κατωτέρα της ιταλικής επιχειρεί τας επιδρομάς της νύκτα.

Νύκτα όμως έγινε και η αεροπορική επίθεσις εναντίον της Μάλτας.

Διατί άραγε εις την μίαν περίπτωσιν η νυκτερινή επιδρομή να σημαίνη αδυναμίαν και εις την άλλην ισχύν;

***

ΕΦΕΤΟΣ εξ αρχής έγινε λόγος περί υπαιθρίων κέντρων και περί καζίνων. Κατά το θέρος πάντοτε σχεδόν παρουσιάζετο κάποιο ζήτημα καζίνων ή μάλλον τιμολογίων των υπαιθρίων κέντρων, αλλ' εφέτος ο τύπος εδύνατο να απασχοληθή με τοιαύτα ζητήματα και η σχετική ειδησεολογία εγνώρισε τας τιμάς της πρώτης σελίδος.

'Ωρισμένα καζίνα, μη γνωρίζοντα τα πραγματικά των συμφέροντα, εξεμεταλλεύοντο πελάτες των και έδωσαν αφορμάς επεμβάσεως της αρμοδίας αρχής.

'Ελήφθησαν μέτρα, ωρίσθησαν τιμολόγια κτλ. αλλά θα έπρεπε να γίνη σκέψις και περί παροχής ωρισμένων ευκολιών εις τους εκμεταλλευομένους τοιαύτα κέντρα, ώστε να δύνανται να έχουν ευθηνότερα τιμολόγια και να μη ζητούν πρός εκπλήρωσιν των υποχρεώσεών των, εισιτήριον από τους άλλως επιβαρημένους εις πλάς π. χ.

ΤΑ ΕΝ ΑΛΒΑΝΙΑ ΓΕΓΟΝΟΤΑ
Η ΙΤΑΛΙΚΗ ΠΟΛΙΤΙΚΗ ΕΙΣ ΤΗΝ ΒΑΛΚΑΝΙΚΗΝ
ΠΟΛΕΜΙΚΗ ΕΝΑΝΤΙΟΝ ΤΗΣ ΕΛΛΑΔΟΣ
ΑΙ ΕΠΙΔΙΩΞΕΙΣ ΤΟΥ ΑΞΟΝΟΣ

Λονδίνον 14. (Π. Α.) Του Πρακτορείου Ρώυτερ: Καίτοι αι εξηγήσεις τας οποίας παρέσχεν εις την Βουλήν των Κοινοτήτων ο κ. Μπάτλερ επί της καταστάσεως εν 'Αλβανία δεν διελάμβανον πολλάς λεπτομερείας και η κατάστασις είναι ακόμη ασαφής, εν τούτοις τα γεγονότα ταύτα εφείλκυσαν την προσοχήν του αγγλικού τύπου.

'Επί του παρόντος εξηκριβώθη ότι και η 'Ιταλία, παίζει τον ρόλον της εις την διαίρεσιν των Βαλκανίων, επιθυμούσα να χρησιμοποιήση πρός τον σκοπόν τούτον ζητήματα της 'Αλβανίας εναντίον της 'Ελλάδος.

'Επίσης καθίσταται πλέον καταφανές ότι αι βαλκανικαί χώραι, αι οποίαι θεωρούνται ως θήραμα διά την ικανοποίησιν των επιδιώξεων της 'Ιταλίας και της Γερμανίας, έχουν είπερ ποτέ ανάγκην τονώσεως της αποφασιστικότητός των, όπως αγωνισθούν διά την διατήρησιν της ανεξαρτησίας των.

Ο ΕΛΕΓΧΟΣ ΕΠΙ ΤΩΝ ΤΙΜΩΝ
Θα δημοσιευθούν αι τιμαί των ειδών μανιφατούρας

Σήμερον συνέρχεται η επιτροπή ελέγχου επί των τιμών διά να αποφασίση τελικώς επί των τιμών χονδρικής και λιανικής πωλήσεως των ειδών μανιφατούρας, καθορίζουσα την αναλογίαν του κέρδους των εμπόρων και καταστηματαρχών.

Αι αποφάσεις της επιτροπής θα δημοσιευθούν.

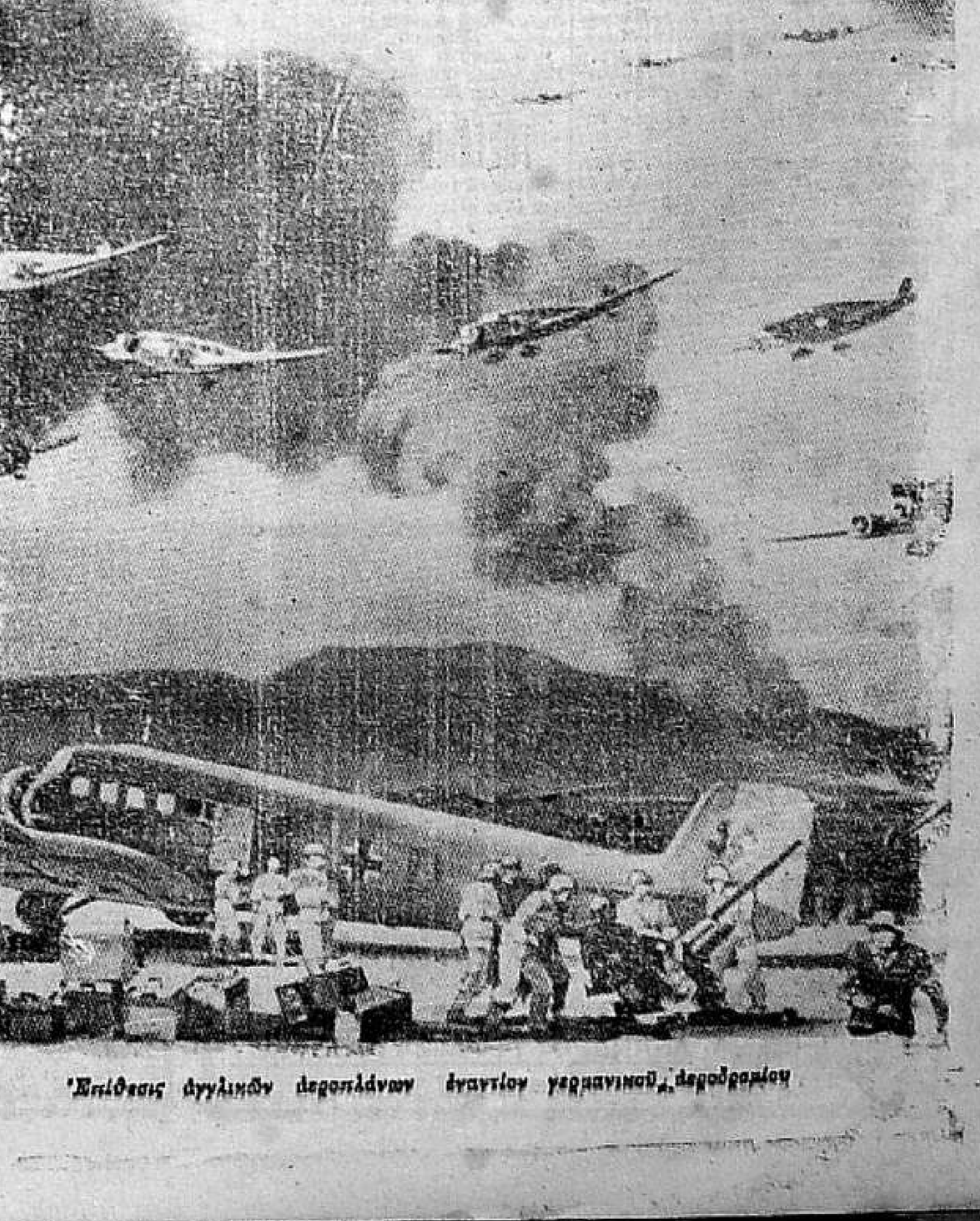

'Επίθεσις αγγλικών αεροπλάνων εναντίον γερμανικού αεροδρομίου

http://diab.phs.uoa.gr/

ΠΡΩΤΕΥΟΥΣΑ ΠΟΛΙΣ ΕΠΑΡΧΙΑΙ

ΠΟΛΙΣ

— Τὰ ὁδικὰ ἔργα εἰς τὴν πόλιν μας

Ἡ διαρκὴς ἐπιτροπὴ τῆς Δημαρχίας συνελθοῦσα πρ'οχθὲς ἐπεκύρωσε τὴν χορήγησιν τοῦ κονδυλίου τῶν 100 χιλ. λιρῶν διὰ τὴν ἐκτέλεσιν ὁδικῶν ἔργων εἰς τὴν πόλιν μας.

Μὲ τὸ χρῆμα αὐτὸ θὰ κατασκευασθῶσιν ἢ θὰ ἐπισκευασθῶσιν αἱ ἀκόλουθοι ὁδοί: Τμῆμα τοῦ Νισαντάς, ἡ ὁδὸς ποιητρίας Φιτνέτ, αἱ ὁδοὶ Γκιοὺλ Ἰμπραὴμ καὶ Γκιουλσὲν τοῦ Γκσλήκιοϊ.

Θὰ ἐπισκευασθῇ ἐπίσης ἡ κρήνη τοῦ Κετζᾶ Ραγὴπ Πασᾶ καὶ θὰ κατασκευασθῇ κυματοθραύστης εἰς τὸ Μπεηλέρμπεη.

Ἀφ' ἑτέρου θὰ δαπανηθῶσι 5000 λίραι διὰ τὴν κατασκευὴν τῆς ὁδοῦ Τζεδέμπεστὰν—Τσιφτὲ Χαβούζ— Σελαμὴ τσεσμὲ καὶ ἄλλαι 6.800 λίραι διὰ τὴν ἐπισκευὴν τῆς ὁδοῦ Κιουτσοὺκ Τσεκμετζὲ—Φλώρια.

— Δὲν ὑπάρχει αἰσχροκέρδεια εἰς τὰς τιμὰς καυσίμου ὕλης

Κατόπιν τῶν ἐπανειλημμένων παραπόνων τὰ ὁποῖα ἔγιναν πρὸς τοὺς ἁρμοδίους διὰ τὴν αἰσχροκέρδειαν εἰς τὴν ἀγορὰν τῶν ξύλων καὶ τῶν καρβούνων, ἡ Δημαρχία ἤρχισε σοβαρὰν ἔρευναν ἡ ὁποία ἔληξε τώρα.

Τὸ πόρισμα ἐκ τῆς ἐρεύνης ταύτης εἶνε ὅτι αἰσχροκέρδεια εἰς τὰ εἴδη ταῦτα δὲν ὑπάρχει. Ἁπλῶς παρατηρεῖται κάποιος ὑψωμὸς τῶν τιμῶν ὀφειλόμενος εἰς τὴν αὔξησιν τῶν μεταφορικῶν ἐξόδων.

Ἐν τούτοις εἶνε γεγονὸς ὅτι πέρυσι κατὰ τὴν ἐποχὴν ταύτην τὰ ξύλα ἐπωλοῦντο πρὸς 250 γρόσια τὸ τσεκὶ ἐνῷ ἐφέτος ἡ τιμή των ἀνῆλθεν εἰς τὰ 400 γρόσια.

—Μία ἔκθεσις ζωγραφικῆς εἰς τὸ Χὰλκ Ἐβῆ

Εἰς τὸ Χὰλκ Ἐβῆ τοῦ Ἐμὶν Ὀνοῦ ἐγκαινιάσθη Ἔκθεσις Ζωγραφικῆς καὶ Ἐργοχείρων τῶν μαθητριῶν τοῦ διδασκαλείου θηλέων Πρεύτης. Χθὲς ἐπεσκέφθησαν τὴν ἔκθεσιν ταύτην οἱ βουλευταὶ τῆς πόλεώς μας.

—Περιωρίσθησαν αἱ πτωχεύσεις

Κατὰ τὰς τηρουμένας στατιστικάς, ὁ ἀριθμὸς τῶν πτωχεύσεων εἰς τὴν πόλιν μας ὁλονὲν ἐλαττοῦται.

Κατὰ τὰ ἔτη 1930 καὶ 1931 ὁ ἀριθμὸς τῶν πτωχεύσεων ἐδῶ ἔφθασε τὰς 150 καὶ 160, ἐνῷ ὁ ἀριθμὸς αὐτὸς περιωρίσθη εἰς 30 μόνον, κατὰ τὰ τελευταῖα ταῦτα ἔτη.

Ἡ ἐφαρμογὴ τῶν συστημάτων Κλῆριγκ καὶ Συναλλάγματος ἐπίδρασε πολὺ εἰς τὸν περιορισμὸν τοῦ ἀριθμοῦ τῶν πτωχεύσεων.

—Τὰ πρατήρια γαιάνθρακος

Εἰς δέκα τὸν ἀριθμὸν ἔφθασαν τὰ πρατήρια καὶ αἱ ἀποθῆκαι γαιάνθρακος καὶ κὸκ τὰ ὁποῖα ἱδρύθησαν ὑπὸ τῆς Ἐτὶ Μπὰνκ εἰς τὴν πόλιν μας διὰ νὰ ἀσχοληθῶσι μὲ τὴν πώλησιν γαιάνθρακος λιανικῶς εἰς τὸν λαόν.

Ἀλλ' ὁ ἀριθμὸς οὗτος δὲν ἐπαρκεῖ διὰ τὰς ἀνάγκας τῆς πόλεως. Γίνεται λοιπὸν σκέψις ὅπως ὁ ἀριθμὸς οὗτος αὐξηθῇ πρὸ τοῦ χειμῶνος.

—Μετάλλινα σύρματα διὰ τὰ δέματα χόρτων

Τὸ ὑπουργεῖον τοῦ Ἐμπορίου διέταξε χθὲς τὴν ἁρμοδίαν ὑπηρεσίαν νὰ φροντίσῃ ὅπως δοθοῦν εἰς τοὺς ἔχοντας σχηματίσῃ ποσότητα χόρτων διὰ τὴν κτηνοτροφίαν, τὰ λεπτὰ μετάλλινα σύρματα τῶν ὁποίων ἔχουν οὗτοι ἀνάγκην διὰ νὰ σχηματίσουν τὰ δέματά των.

Κατόπιν τούτου ἀνεκοινώθη εἰς τὰ ἐδῶ ἐργοστάσια ἐλασμάτων νὰ ἀρχίσουν τὴν κατασκευὴν διὰ νὰ προφθάσουν τὰς ἀνάγκας ἐγκαίρως διὰ νὰ μὴ ξηρανθοῦν τὰ χόρτα αὐτὰ πρὸς ζημίαν τῆς κτηνοτροφίας.

—Ἐπιθεώρησις τῶν ἐργοστασίων τῶν Μονοπωλίων

Ὁ εὑρισκόμενος εἰς τὴν πόλιν μας ὑφυπουργὸς τῶν Τελωνείων καὶ Μονοπωλίων κ. Μαχμοὺτ Νεδὶμ ἐπεσκέφθη χθὲς τὰ ἐργοστάσια τῶν Μονοπωλίων καὶ ἐπεθεώρησε τὰς ἐργασίας των.

—Στασιμότης εἰς τὴν ἀγορὰν ταπήτων

Αἱ ἐξαγωγαὶ τῆς Τρίτης ἦσαν Φουντούκια 10 χιλ. κιλὰ καὶ τάπητες 28 τεμάχια, ἐξαχθέντα εἰς Ἑλβετίαν.

Κατόπιν τοῦ περιορισμοῦ τῆς κατασκευῆς ταπήτων λόγῳ τοῦ ἀδυνάτου τῆς εἰσαγωγῆς τῶν χρησιμοποιουμένων εἰς τὴν ταπητουργίαν νημάτων καὶ τῆς στασιμότητος τῆς ἀγορᾶς, οἱ τάπητες ὑποτιμῶνται διαρκῶς.

— Καπνισταί, Προσοχή!

Ἀντινικοτινικὸν DIFI. Ὁ θρίαμβος τῆς παγκοσμίου ἐκθέσεως τῆς Ν. Ὑόρκης. Ἐξουδετερώνει τὰ βλαβερὰ ἀποτελέσματα τῆς νικοτίνης. Πωλεῖται εἰς ὅλα τὰ καπνοπωλεῖα, πρὸς 12 50 γρ. τὸ κυτίον διὰ 60 σιγαρέτα. Γενικὴ παρακαταθήκη: Προκυμαία Γαλατᾶ, Καλαϊτζόγλου χὰν 33/2. Τηλ. 40493.

ΚΟΙΝΩΝΙΚΗ ΖΩΗ

—Ἑορτάζοντες καὶ μή

Ἡ κ. Μαριάνθη Ἀθ. Τσαούση ἐπὶ τῇ ὀνομαστικῇ της ἑορτῇ δὲν δέχεται ἐπισκέψεις.

—Ἡ κ. Δέσποινα Γ. Ἀμασλίδου δὲν δέχεται ἐπισκέψεις ἐπὶ τῇ ὀνομαστικῇ της ἑορτῇ.

— Ἡ κ. Μαρία Ἀποστόλου δὲν δέχεται ἐπισκέψεις ἐπὶ τῇ ὀνομαστικῇ της ἑορτῇ.

— Ἡ κ. Μαρία Φ. Ντούλου ἐπὶ τῇ ὀνομαστικῇ της ἑορτῇ δὲν δέχεται ἐπισκέψεις.

—Ἡ δ'νὶς Δέσποινα Κρυσταλλίδου δὲν δέχεται ἐπισκέψεις.

— Ἡ κ. Μαρίκα Τσαμπαζλίδου ἐπὶ τῇ ὀνομαστικῇ της ἑορτῇ δὲν δέχεται ἐπισκέψεις.

— Ἡ κ. Μαρίκα Ν. Παναγιωτίδου (ἐν Μ Ρεύματι) ἐπὶ τῇ ὀνομαστικῇ της ἑορτῇ δὲν δέχεται ἐπισκέψεις.

— Ὁ ἰατρὸς κ. Παν. Παπαστράτος ἐπὶ τῇ ὀνομαστικῇ του ἑορτῇ δὲν δέχεται ἐπισκέψεις.

— Ὁ ἐν Μακροχωρίῳ κ. Παναγιώτης Βουρβούτης δὲν δέχεται ἐπισκέψεις ἐπὶ τῇ ὀνομαστικῇ του ἑορτῇ.

— Ὁ κ. Παναγιώτης Χαβιαρόπουλος, ἀρχιτέκτων, δὲν δέχεται ἐπισκέψεις ἐπὶ τῇ ὀνομαστικῇ του ἑορτῇ.

—Ὀρφανοτροφεῖα

Ὁ κ. Ἀθανάσιος Ἀλ. Λουκρέζης κατέθεσεν εἰς τὸ ταμεῖον τῶν Ὀρφανοτροφείων λίρας Τουρκίας εἴκοσι εἰς μνήμην τῆς μητρός του Μαρίας Ἀλ. Λουκρέζη ὑπὲρ τῶν ὀρφανῶν.

ΕΠΑΡΧΙΑΙ

—Φόνος διὰ λόγους ἐκδικήσεως

Μεταδίδεται ἐκ Θηρῶν ὅτι εἰς τὸ χωρίον Καχρὰτ διεπράχθη στυγερὸν ἔγκλημα.

Ἐξ αἰτίας μιᾶς ἀγροζημίας ὁ χωρικὸς Ἰμπραχὴμ εἶχε φιλονικήσει μετὰ τοῦ συγχωριανοῦ του Ἀλῆ καὶ διὰ νὰ ἐκδικηθῇ εἰσῆλθεν εἰς τὴν καλύβην του καθ' ἣν στιγμὴν ἐκοιμᾶτο οὗτος καὶ τοποθετήσας τὴν κάννην τοῦ περιστρόφου του εἰς τὸ στόμα τοῦ Ἀλῆ, ἐπυροβόλησε τρὶς κατ' αὐτοῦ.

Ὁ Ἀλῆ ἐξέπνευσεν ἐπὶ τόπου.

Ὁ κακοῦργος ἐτράπη εἰς τὰ ὄρη καὶ καταδιώκεται.

—Ὅταν παίζῃ κανεὶς μὲ τὰ ὅπλα

Ἀγγέλλεται ἐκ Γιάλεβας ὅτι εἰς τὸ χωρίον Κεὺρτ ὁ χωρικὸς Ρασοὺλ ἠθέλησε νὰ παίξῃ μὲ τὸ κυνηγετικόν του ὅπλον καὶ ἐφόνευσε τοὺς μικροὺς Κεμὰλ καὶ Χουσεὴν ἀπὸ τυχαίαν ἐκπυρσοκρότησιν αὐτοῦ.

—Δηλητηρίασις μικροῦ

Εἰς τὸ χωρίον Οὺτ χισάρ, τῆς περιοχῆς Νέβσεχηρ, ὁ 5 ετὴς Σεφέτ, ἐδηλητηριάσθη ἀπὸ φάρμακον μὲ τὸ ὁποῖον ραντίζουν τὰ δένδρα κατὰ τῶν ἀσθενειῶν τὸ ὁποῖον τοῦ ἔδωσεν ἡ 12ἐτὶς Ἀϊσέ.

Ὁ ἀτυχὴς μικρὸς μετ' ὀλίγον ἐξέπνευσεν.

ΠΩΛΟΥΝΤΑΙ

ΟΙΚΟΠΕΔΟΝ παραθαλάσσιον 2500 πήχεων εἰς τὸ Ρούμελη Χισάρ, συνοικία Κεμαλεδδὶν πεντάφυτον, ἔχον καὶ μαρμαρίνας σκάλας.

ΟΙΚΟΠΕΔΟΝ εἰς τὸν λόφον τῆς Μικρᾶς Τζάμλιτζας, τριῶν στρεμμάτων, κείμενον παραπλεύρως τοῦ δάσους τοῦ Σουπχῆ πασᾶ.

ΟΙΚΟΠΕΔΟΝ ἐν Νισὰν Τάς, ὁδὸς Ἐμὶρ Ἐφέντη, 1100 πήχεων, περιτειχισμένον, μὲ 2 προσόψεις ἐπὶ λεωφόρων, καθὼς καὶ ἡ οἰκία ἐκ 12 δωματίων.

ΟΙΚΙΑ τετραώροφος λιθίνη μὲ 2 καταστήματα, κειμένη ἐν Κουλὲ Καπού πλησίον τῆς Τεπέσιας, κατάλληλος διὰ τὴν ἀνέγερσιν νέου ἀπαρτεμάν, ἐπὶ τῆς μεγάλης λεωφόρου Γιουκσὲκ Καλδιρίμ.

Πληροφορίαι δι' ὅλα τὰ ἀνωτέρω εἰς τὰ γραφεῖα μας τὸ ἀπόγευμα.

ΠΩΛΕΙΤΑΙ εἰς τιμὴν εὐκαιρίας οἰκόπεδον ἀπὸ 160 πήχεις εἰς καλὴν τοποθεσίαν, κείμενον ἐπὶ τῆς ὁδοῦ Μπιλεζικτσῆ, Σισέμιοι, Κουρτουλούς.

Πληροφορίαι παρὰ τῷ κ. Κυριάκῳ Γεωργιάδῃ, Γαλατᾶ, Μέγα Μπαλουκλὴ χάνιον ἀρ. 23.

ΓΗΠΕΔΟΝ ΠΡΟΣ ΠΩΛΗΣΙΝ

Πωλεῖται γήπεδον ἐπὶ τῆς ἀσφαλτοστρώτου ὁδοῦ Πάλεως—Μπουγιοὺκ-δερε παραπλεύρως τοῦ ξυλοπωλείου τοῦ Γερμανοῦ Σλόφερ, μὲ 80 μέτρα πρόσωπον καὶ 70 μέτρα βάθος. Ὄπισθεν τοῦ γηπέδου δημοσία ὁδός. Τὸ γήπεδον εἶνε διῃρημένον εἰς δύο τμήματα μὲ ἐπίσημα χοτζέτια καὶ χάρτας τοῦ κτηματολογίου. Τιμὴ 80 γρ. τὸ μέτρον. Οἱ ἐπιθυμοῦντες ἃς ἀποταθῶσιν εἰς Γαλατᾶ, Μέγα Μπαλουκλὴ χάνιον, ἀριθμ. 23 εἰς τὸν κ. Κυριάκον Γεωργιάδην.

ΠΩΛΕΙΤΑΙ πιάνο γερμανικὸν ἐν πολὺ καλῇ καταστάσει τοῦ ἐργοστασίου Βεχελίνου N. Böger καὶ Sohn. Πληροφορίαι εἰς τὰ γραφεῖα μας τὸ ἀπόγευμα.

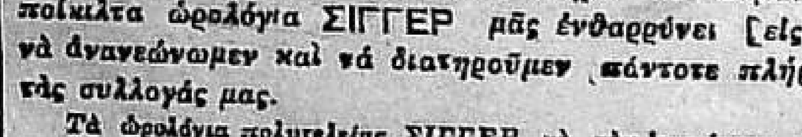

Ἡ μεγάλη ἐκτίμησις τῆς ὁποίας ἔτυχον τὰ ἀδαμαντοποίκιλτα ὡρολόγια ΣΙΓΓΕΡ μᾶς ἐνθαρρύνει εἰς τὸ νὰ ἀνανεώνωμεν καὶ νὰ διατηροῦμεν πάντοτε πλήρεις τὰς συλλογάς μας.

Τὰ ὡρολόγια πολυτελείας ΣΙΓΓΕΡ μὲ τὴν λεπτήν του ἐπεξεργασίαν καὶ τὴν κομψότητα ἐπεβλήθησαν εἰς τὸν κόσμον τῶν μοντέρνων γυναικῶν καὶ ἔγιναν τὸ ἀπαραίτητον συμπλήρωμα τῆς τουαλέττας των. Εἰς τὰς ἐπισήμους καὶ ἰδιωτικὰς συγκεντρώσεις, τὰ σαλόνια τῆς ἀνωτέρας κοινωνίας θὰ συναντήσετε κυρίας νὰ φέρουν ἕνα κομψοτέχνημα ΣΙΓΓΕΡ διότι ἐκτὸς τῆς πρακτικῆς του χρήσεως, ἱκανοποιεῖ τὴν φιλαρέσκειάν των καὶ αὐξάνει τὴν γοητείαν των.

ΚΑΤΑΣΤΗΜΑΤΑ ΩΡΟΛΟΓΙΩΝ ΣΙΓΓΕΡ — ΛΕΑΝΔΡΟΥ ΓΡΑΜΜΑΤΟΠΟΥΛΟΥ — Σταμπούλ, Ἐμὶν Ὀνοῦ

ΔΥΣΤΥΧΗΜΑΤΑ ΕΓΚΛΗΜΑΤΑ

Τὰ θύματα τῆς ἐποχῆς τῶν λουτρῶν

Χθὲς τὸ ἀπόγευμα εἰς τὴν λαϊκὴν πλὰζ τῶν Φλωρίων εὑρέθη πνιγμένος νέος 18—20 ἐτῶν μελαχροινὸς μὲ ὡραῖα χαρακτηριστικά. Εἰς τὸ σῶμα του προσέκρουσε ἕνας κολυμβητής, ὁ ὁποῖος καὶ τὸν ἔσυρε μέχρι τῆς παραλίας, ὅπου καὶ ἤρχισεν ἡ παροχὴ τῶν πρώτων βοηθειῶν ἐπὶ ἡμίωρον ἄνευ ὅμως ἀποτελέσματος.

Ἐπειδὴ δὲν ἐξηκριβώθη ἡ ταυτότης του τὸ δημαρχιακὸν αὐτοκίνητον τῶν πρώτων βοηθειῶν τὸν μετέφερεν εἰς τὸ νεκροτομεῖον. Ὁ πνιγμένος ἔφερε μαγιὸ, εἰκάζεται δὲ ὅτι ἐπνίγη κατὰ τὸ θαλάσσιον λουτρόν.

—Ὁ κλοπιμαῖος χάρτης ἀνήρχετο εἰς 50 τόννους

Ἐγράψαμεν πρὸ ἡμερῶν περὶ τῆς κλοπῆς τῆς σημειωθείσης εἰς τὸ ἐξωκεῖλαν εἰς τὸ στόμιον τοῦ Βοσπόρου, Οὐγγρικὸν ἀτμόπλοιον.

Αἱ ἀστυνομικαὶ ἀνακρίσεις ἀναβιβάζουν εἰς 50 τόννους τὴν ποσότητα τοῦ κλαπέντος χάρτου.

Ὁ χάρτης αὐτὸς ἐπωλήθη εἰς τὴν πόλιν μας πρὸς 26 γρόσια τὸ κιλόν.

— Ἁρπαγὴ τσάντας

Προχθὲς τὸ βράδυ κάποια Διλμπὲρ ἀνερχομένη τὸν ἀνήφορον τοῦ Τ'ζ Κεπαρὰν ὑπέστη ἐπίθεσιν ὑπὸ τοῦ ὀνόματι Χαλήτ, ὁ ὁποῖος ἐπεχείρησε νὰ ἁρπάσῃ τὴν τσάντα της.

Εἰς τὰς φωνὰς τῆς γυναικὸς προσέτρεξαν ἀστυνομικὰ ὄργανα, ἅτινα συνέλαβον τὸν Χαλὴτ καὶ τὸν παρέδωσαν εἰς τὴν Δικαιοσύνην.

—Σύλληψις βιβλιοπώλου ὡς λαθρεμπόρου συναλλάγματος

Εἰς τὸ ἐν Πέραν, ὁδὸς Ἀλάμπρα βιβλιοπωλεῖον συνελήφθη ὁ Οὔγγρος Ἰμρέσεζ, ἐξαργυρώνων ἀπὸ ἕνα ξένον δολλάριον.

Ὁ καταστηματάρχης συνελήφθη καὶ παρεδόθη εἰς τὴν Εἰσαγγελίαν τοῦ πέμπτου τμήματος.

— Μεταξὺ συγκατοίκων

Εἰς τὴν ὁδὸν Ἰπεκτσηνὰ εἰς τὸ Φατὲχ, ἡ Ἀσιὲ σύζυγος τοῦ Μεχμέτ, ἐφιλονίκησε μετὰ τῆς συγκατοίκου της Ζεχιδὲ καὶ τὴν ἐτραυμάτισεν βαρέως μὲ τὸ σκεπάρνι ποὺ ἐκράτει.

—Αἱ τραγικαὶ συνέπειαι ἑνὸς δαρμοῦ

Εἰς τὸ Δημ. νοσοκομεῖον τοῦ Πέραν ὅπου ἐνοσηλεύετο, ὑπέκυψεν εἰς τὰ τραύματά του ὁ πλανόδιος πωλητὴς Ναϊζῆ, διαμένων εἰς τὴν ὑπ' ἀριθμὸν 17 οἰκίαν τῆς ὁδοῦ Σακσῆ, τοῦ Πέραν.

Ὁ Ναϊζῆ εἶχε φιλονεικήσει διὰ λόγους χρηματικοὺς μετὰ τοῦ φίλου του Ἀχμὲτ καὶ ἐδάρη ὑπ' αὐτοῦ ἀνηλεῶς.

Κατόπιν καταγγελίας τῶν οἰκείων του τὸ πτῶμα τοῦ Ναϊζῆ μετεφέρθη εἰς τὸ νεκροτομεῖον.

— Σύλληψις λαθρεμπόρων ναρκωτικῶν

Συνελήφθησαν εἰς τὸ Γενὴ-σεχὶρ, οἱ Ραμὴζ ὀγλοῦ Νιαζῆ καὶ Ἀρανὲς ὀγλοῦ Ὀσμανὲς ἀσχολούμενοι μὲ τὸ λαθρεμπόριον ἠρωΐνης.

Ἐκ τέτες εἰς τὸ Τσιμεγλῆ τὰς, συνελήφθη καὶ ὁ Ἀρὲπ Ταχσὶν, ἀπὸ τὸν ὁποῖον ἐπρομηθεύοντο οἱ ὡς ἄνω συλληφθέντες τὰ ναρκωτικά.

—Ἕνας ἐπικίνδυνος πάτρων

Εἰς τὸ Καράκιοϊ ὁ μπερεκτσῆς Μεχμέτ, ἐξωργίσθη ἐξ αἰτίας μιᾶς χρηματικῆς διαφορᾶς μετὰ τοῦ ὑπηρέτου του Χουσεϊμετὶν καὶ τὸν ἐτραυμάτισε διὰ σιδηροῦ ὀργάνου εἰς τὴν κεφαλήν.

—Σύγκρουσις βενζινοπλοίων

Εἰς τὰ ἀνοικτὰ τῆς Πριγκήπου συνεκρούσθησαν τὰ βενζινόπλοια «Δζεφαχιάρ» καὶ «Δζιλλὰν Μπαχρῆ».

Κατὰ τὴν σύγκρουσιν τὸ «Δζιλλὰν Μπαχρῆ» ὑπέστη σημαντικὰς ζημίας.

Ἀνακρίσεων ἐπελήφθη τὸ Λιμεναρχεῖον.

—Ὁ ρόλος τοῦ ροπάλου εἰς τοὺς καυγάδες

Εἰς τὴν ἀποθήκην τῆς ἑταιρείας μεταφορῶν «Τάξις», ὁ ἀχθοφόρος Νευρὴ ἐφιλονείκησε ἐξ αἰτίας τῆς μεταφορᾶς ἑνὸς φορτίου μετὰ τοῦ ὑπαλλήλου Μεχμὲτ καὶ ἐτραυματίσθη ὑπ' αὐτοῦ διὰ ροπάλου.

— Φρικτὸν τέλος ἐργάτου χυτηρίου

Εἰς ἕνα χυτήριον τῆς Γελκενὶζῆ τοῦ Γαλατᾶ, ὁ ἐργάτης Ριζᾶ, ἀναρριχηθεὶς ἐπὶ τῆς στέγης τοῦ καταστήματος διὰ κάποιαν ἐργασίαν καὶ ἔπεσεν ἐκεῖθεν ἀπωλέσας τὴν ἰσορροπίαν του.

Ὁ ἀτυχὴς ἐργάτης εὗρε τραγικὸν θάνατον.

— Διάσωσις ἀγνώστου

Ὁ λεμβοῦχος Γιακοὺπ διέσωσε προχθὲς εἰς τὰ ἀνοικτὰ τοῦ Σιρκετζῆ κάποιον ὁ ὁποῖος ἐκινδύνευε νὰ πνιγῇ. Ὁ παθὼν μετεφέρθη εἰς τὸ νοσοκομεῖον χωρὶς νὰ εἶναι εἰς θέσιν νὰ ἀρθρώσῃ λέξιν. Ἡ ταυτότης του δὲν κατωρθώθη νὰ γνωσθῇ.

— Ὁ ταυτότης τοῦ ἁλιευθέντος πτώματος

Ἐξηκριβώθη ἡ ταυτότης τοῦ ἀνευρεθέντος εἰς τὸν Κεράτειον πτώματος.

Πρόκειται περὶ τοῦ ὑποδηματοποιοῦ Ὀσμάν, ὁ ὁποῖος ἐπνίγη εἰς τὰ ἀνοικτὰ τοῦ Σεϋτλεουτζὲ ἀνατραπείσης τῆς λέμβου μὲ τὴν ὁποίαν ἐξώρμησεν εἰς Κεατχανέ.

Η ΚΛΙΝΙΚΗ ΑΠΟΚΡΥΦΩΝ ΝΟΣΗΜΑΤΩΝ
ΑΝΔΡΩΝ ΚΑΙ ΓΥΝΑΙΚΩΝ
ΤΟΥ ΙΑΤΡΟΥ
Α. ΘΕΟΔΩΡΙΔΟΥ
Πεῖρα πολυετής.—Θεραπεία ῥιζική.
Η ΠΡΩΤΗ ΕΠΙΣΚΕΨΙΣ ΔΩΡΕΑΝ
ΤΙΜΑΙ ΛΟΓΙΚΑΙ
Ὧραι ἐπισκέψεων 9—12 καὶ 14—22
Ἰστικλὰλ ὀδδεσί, ἀρ. 134, Ζιὰ Ἀγκαρα ἀπαρτεμάν. Ὅλον πάτωμα ἀπέναντι τοῦ Λυκείου Γαλατᾶ Σεράη.

ΕΞΩΤΕΡΙΚΑ

—Τὸ Πρακτορεῖον Χαβὰς ἀποκηρύττει τὸ Δ-Ε-Φ

Κλερμὸν—Φερὰν, 15. (Π.Α.) Τὸ Πρακτορεῖον Χαβὰς ἀνακοινοῖ ὅτι εἶναι τελείως ξένον πρὸς τὴν ἵδρυσιν καὶ τὴν λειτουργίαν τοῦ Πρακτορείου «ΔΕΦ», ἡ λέξις ἀπαρτίζεται ἀπὸ τὰ ἀρχικὰ στοιχεῖα τῶν λέξεων ἐλευθερία, ἰσότης, ἀδελφοσύνη εἰς τὴν γαλλικὴν) τὸ ἱδρυθὲν ἐν Λονδίνῳ καὶ τὸ ὁποῖον τιτλοφορεῖται ὡς ἀνεξάρτητον γαλλικὸν Πρακτορεῖον.

Τὸ Πρακτορεῖον Χαβὰς καὶ οὐδένα τρόπον δύναται νὰ θεωρηθῇ ὑπεύθυνον διὰ τὰς πληροφορίας τὰς ὁποίας δημοσιεύει τὸ «Λ φ».

—Ὁ κ. Μπένες εἰς τὰ ἀνάκτορα τοῦ Μπούκιγχαμ

Λονδῖνον, 15. (Π.Α.) Χθὲς ὁ Πρόεδρος τῆς Τσεχικῆς Δημοκρατίας κ. Μπενές, ἡ σύζυγός του ὡς καὶ ὁ κ. καὶ ἡ κ. Τσόρτσιλ ἐγευμάτισαν εἰς τὰ ἀνάκτορα τοῦ Μπούγχαμ μετὰ τοῦ βασιλέως καὶ τῆς βασιλίσσης.

—Αἱ Ἑνωμ. Πολιτεῖαι διοργανώνουν τὴν ἀεροπορίαν τοῦ Ἰσημερινοῦ

Βάσιγκτων, 15. (Π. Α.) Τοῦ Γερμανικοῦ γραφείου Πληροφοριῶν: Τὸ ὑπουργεῖον τῶν Στρατιωτικῶν ἀνεκοίνωσε χθὲς ὅτι ἀπεστάλη εἰς τὸν Ἰσημερινὸν στρατιωτικὴ ἀντιπροσωπεία ἐκ δύο ἀξιωματικῶν τῆς ἀεροπορίας.

Κατὰ τὸ «Ἀσσοσιέιτεδ Πρές», οἱ ἀξιωματικοὶ αὐτοὶ θὰ ἀναλάβουν ἴσως τὸν συγχρονισμὸν τῶν ἀεροπορικῶν δυνάμεων τοῦ Ἰσημερινοῦ καὶ τὴν ἐκπαίδευσιν τῶν δοκίμων ἀεροπόρων.

— Ἀεροπορικὸν δυστύχημα εἰς τὴν Ἑλβετίαν

Βέρνη, 15. (Π. Α.) Ἀνακοινωθὲν τοῦ Γενικοῦ ἐπιτελείου τοῦ ἑλβετικοῦ στρατοῦ: Δύο ἐκπαιδευτικὰ ἀεροπλάνα συνεκρούσθησαν παρὰ τὴν Ἔμενμπρουκ.

Εἷς τῶν πιλότων ἐφονεύθη, ὁ ἕτερος δὲ ἐτραυματίσθη βαρέως.

ΕΥΧΑΡΙΣΤΗΡΙΟΝ

Αἱ ἀποφοιτήσασαι κατὰ τὴν τελευταίαν ταύτην περίοδον τῶν μαθημάτων τῆς σχολῆς Κοπτικῆς καὶ Ραπτικῆς τῆς δίδος Ἀντῆς Πετσαροπούλου, μαθήτριαι αὐτῆς θεωροῦν ὅτι εὐχαριστήσουν καὶ δημοσίᾳ τὴν διευθύντριαν τῆς σχολῆς διὰ τὰς πολυτίμους γνώσεις ποὺ μετέδωκεν εἰς αὐτὰς μὲ ὅλην τὴν ἐπιμονὴν καὶ τὴν προσήνειαν ποὺ τὴν χαρακτηρίζουν, εἰς τρόπον ὥστε νὰ ἐπιτύχουν ὅλαι μηδεμιᾶς ἐξαιρουμένης εἰς τὰς ἐξετάσεις καὶ νὰ ἐφοδιασθοῦν μὲ δίπλωμα ἐκ τῆς ἀνεγνωρισμένης ὑπὸ τῶν ἐκπαιδευτικῶν ἀρχῶν σχολῆς ταύτης.

ΕΝΟΙΚΙΑΖΕΤΑΙ δωμάτιον συνεχόμενον μὲ μπάνιο, εὐάερον καὶ εὐήλιον μόνον δι' ἕνα κύριον. Πληροφορίαι παρὰ τῷ θυρωρῷ τοῦ ἀπαρτεμὰν Φεροὺζὰν Παλάς, Ταξείμ, Ἀβδουλλὰχ Χαμὶτ Τζαδεσή, ἀρ. 21/8.

ΣΥΣΤΑΣΕΙΣ ΠΡΟΣ ΤΟΥΣ ΠΑΣΧΟΝΤΑΣ ΑΠΟ ΑΔΥΝΑΜΙΑΝ ΚΑΙ ΑΝΙΚΑΝΟΤΗΤΑ:

Ἡ ἀδυναμία προέρχεται ἀπὸ τὴν ἐλαττωματικὴν διατροφήν, καὶ ἡ ἀνικανότης ἀπὸ τὴν ἀδυναμίαν τοῦ ὀργανισμοῦ.

Διὰ νὰ ἀποκτήσετε αἷμα, ὄρεξιν καὶ δύναμιν χρησιμοποιεῖτε

LESIKALSIN

Ἡ ΛΕΣΙΚΑΛΣΙΝ σᾶς ἀπαλλάσσει ἀπὸ τὴν ἀδυναμίαν καὶ τὴν ἀνικανότητα.

Πωλεῖται εἰς ὅλα τὰ φαρμακεῖα

ΜΑΡΙΟΥ
Η ΧΑΡΑ ΣΤΟ ΣΠΙΤΙ

Σύγχρονον ἀθηναϊκὸν μυθιστόρημα

— 13 —

—Ὁ μπαμπᾶ; ἀγαπᾶ πολὺ πολὺ καὶ τὰ δυό του κορίτσια. Μὴν εἶσαι κουτή.

Ἡ Νέρα δὲν ἐπείσθη. Μὰ βρέθηκε νὰ κάνῃ ἐρωτήσεις, καὶ προσπάθησε μονάχη της νὰ εὕρῃ τὸ κλειδὶ τοῦ αἰνίγματος. Αὐτὴ καὶ ἡ Ἑλένη ἦταν ἀδελφὲς ἀπὸ τὸν ἴδιο πατέρα, μὰ ἀπὸ ἄλλη μητέρα. Ἡ μητέρα τῆς Ἑλένης εἶχε πεθάνει δυὸ χρόνια μετὰ τὴ γέννησι τῆς κόρης της.

Παρὰ τὴ μεγάλη λύπη, ποὺ κόντεψε νὰ τὸν φέρῃ στὸν τάφο, ὁ Βεράνης ξαναπαντρεύθηκε μὲ μιὰ ὡραιοτάτη Γαλλίδα, ποὺ εἶχε πελάτισσα κάμποσο καιρό.

Καὶ ὁ γάμος αὐτὸς ὑπῆρξε εὐτυχής. Ἡ δευτέρα σύζυγος τοῦ γιατροῦ, ἀφοῦ ἔζησε ἁρμονικὰ μαζί του πέντε ὁλόκληρα χρόνια, ἔφυγε αἰφνιδίως ἀπὸ τὰς Ἀθήνας, ἀφίνοντας στὸ σαλόνι ἕνα μωρό, τὴ Νέρα καὶ ἕνα γράμμα, τοῦ ὁποίου τὸ περιεχόμενον δὲν ἔμαθε ποτὲ κανεὶς ἄλλος ἀπὸ τὸν κυρίως ἐνδιαφερόμενον, τὸ σύζυγό της.

Ἔτσι ὁ γιατρὸς βρέθηκε μιὰ μέρα σ' ἕνα μεγάλο σπίτι, χωρὶς γυναῖκα, μὲ δυὸ κορίτσια τρυφερᾶς ἡλικίας, ποὺ ἔπρεπε νὰ ἀναθρέψῃ, νὰ φροντίσῃ, νὰ τὰ μεγαλώσῃ ὁ ἴδιος. Δύσκολη ἀποστολὴ γιὰ ἕνα ἄνθρωπο ποὺ ἦταν ὑποχρεωμένος νὰ βρίσκεται σχεδὸν ὅλη τὴν ἡμέρα ἔξω ἀπὸ τὸ σπίτι.

Αὐτὴ ἦταν στὶς μεγάλες γραμμές, ἡ ἱστορία ποὺ ἤξερε ἡ Νέρα γιὰ τὸν πατέρα της. Μὲ τὴν ἀφέλεια, τὴν αἰσιοδοξία, ποὺ εἶναι γνώρισμα τῆς παιδικῆς ἡλικίας, εἶχε βγάλει αὐτὸ τὸ συμπέρασμα:

—Ἀγαπᾶ πιὸ πολὺ τὴν Ἑλένη γιατὶ εἶναι τὸ πρῶτο του παιδί, καὶ γιατὶ πέθανε ἡ μαμά της. Ἡ δική μου ζῇ, εἶναι καὶ μακρυά. Ἡ καϋμένη ἡ Ἑλένη εἶνε ὀρφανή!

Σιγὰ-σιγὰ συνήθισε λοιπὸν σ' αὐτὴ τὴ σκέψι καὶ γλύκανε μὲ τὸν καιρὸ τὸ κρυφὸ της παράπονο... Τί δὲν κάνει ἡ συνήθεια;

*

— Νέρα, πρόφερε βραδέως ὁ Βεράνης, θὰ μάθῃς κάτι ποὺ δὲν περιμένεις. Ὁ καθηγητὴς Ρίνης σὲ θέλει γιὰ γυναῖκα του.

Ἡ Νέρα ξαφνιάσθηκε, τάχασε, κύτταξε τὸν πατέρα της μὲ πραγματικὴ κατάπληξι.

— Ὁ κύριος Ρίνη; Μὲ ζήτησε; Ἐμένα; Ὄχι, δὲν εἶνε δυνατόν. Θὰ ἀστειεύεσαι, πατέρα.

Μὰ ὁ Βεράνης ἦταν πολὺ σοβαρός.

—Δὲν ἔχω καμμιὰ διάθεσι γιὰ τέτοια ἀστεῖα, παιδί μου.

Ἡ Νέρα ἔκανε πάλι μιὰ κίνησι ἐκπλήξεως.

—Ὥστε στ' ἀλήθεια μοῦ λὲς πὼς ὁ καθηγητής;

Ὁ Βεράνης τὴ διέκοψε κάπως ἀπότομα:

— Ναί! Στ' ἀλήθεια. Ἦλθε ἐδῶ χθὲς τὸ ἀπόγευμα. Μιλήσαμε κάμποση ὥρα ἐδῶ. Μοῦ εἶπε πὼς θὰ θεωρῇ σὰν εὐτυχία του ἂν δεχθῆς νὰ γίνῃς γυναῖκα του. Ὁμολογῶ πὼς καὶ ἐγὼ δὲν τὸ περίμενα, πὼς κι' ἐγὼ ἐξεπλάγην, ὅπως ἐσὺ πρὸ ὀλίγου. Ὅταν ἔμαθα τὸ σκοπὸ τῆς ἐπισκέψεώς του, θέλησα ὅμως νὰ σοῦ κάνω μιὰ ἐρώτησι. Θὰ μοῦ ἀπαντήσῃς εἰλικρινῶς;

— Ναί, πατέρα, εἶνε πρόθυμη ἡ νέα.

— Ἐσύ, Νέρα... δὲν εἶχες ἀντιληφθῆ τόσον καιρό, πὼς ὁ καθηγητὴς εἶχε μιὰ ἐξαιρετικὴ συμπάθεια... ἕνα αἴσθημα γιὰ σένα;

Χωρὶς δισταγμὸ ἡ Νέρα ἀπάντησε:

— Ὄχι. Ποτέ. Ἦταν πάντα μαζί μου... καλός, εὐγενικός, μὰ τίποτε περισσότερο. Γι' αὐτὸ διστάζω ἀκόμη νὰ πιστέψω ἕνα τέτοιο πρᾶγμα. Δὲν θὰ τὸ πίστευα ἂν δὲ μοῦ τὄλεγες ἐσύ, πατέρα.

(Ἀκολουθεῖ)

Στὸ Φτερό

Τὸ κερασὸ ἐπρόφθασε καὶ μ' αὐτὸ σήμερα θὰ δεχθοῦν εὐχές, ποὺ ἀφοροῦν κυρίως τὸ μέγα ζήτημα τῆς ἀποκαταστάσεως.

— Ἀπὸ χθὲς ἦτο αἰσθητὴ ἡ σημερινὴ ἑορτή.

— Ἐγίνετο ἀντιληπτὴ ἐν πρώτοις στὰ μεγάλα παντοπωλεῖα καὶ ὁ διευθυντὴς ἑνὸς ἐξ αὐτῶν, ὅσους ἔβλεπε ν' ἀγοράζουν περισσότερα πράγματα τοὺς ηὔχετο, βέβαιος ὅτι ἔχουν κάποιο, γιὰ τὸν ὁποῖο θὰ δεχθοῦν σήμερα.

— Στὰ ζαχαροπλαστεῖα παρηγγέλλοντο τοῦρτες κι' ἀπ' τὰ λουλουδάδικα ἐζητεῖτο ἡ πληροφορία ἂν θὰ ἔχουν σήμερα καλὰ γαρύφαλα.

— Ἐγίνοντο προετοιμασίες καὶ χάριν στὴν γιορτὴ χιλιάδες πουλιά, μικρὰ ἢ μεγαλείτερα τῶν ὀρνιθάδικων δὲν ἐπρόφθαναν τὰ δυστυχισμένα οὔτε νὰ φωνάξουν καὶ ἐξεπουπουλίζοντο, μὲ τέχνη ἀρτίστας τῶν μπάρ.

— Σὲ μερικὰ ἀπ' τὰ ὀρνιθάδικα τοῦ Πέραν σειρὰ περίμεναν ἡ κυρίες νὰ πάρουν πουλιά, ὀρνιθάκια, μ' ὡραῖα χρώματα καὶ μὲ ἐνδείξεις ὅτι θὰ εἶναι σκουφάτα, τὰ εὕρισκαν ἅπαχα καὶ παρίσταντο στὴν σφαγή τους, χωρὶς νὰ συγκινοῦνται, ἐφ' οὗ θέαμα πολὺ ὀλιγώτερο δραματικό, βεβαιοῦν ὅτι θὰ λιποθυμήσουν.

— Ἡ χθεσινὴ προετοιμασία στὴν ἑορτὴ παρουσίασε ἀρκετὴ κίνησιν καὶ πολλοὶ κατέστρωσαν κατάλογο τῶν προσώπων ποὺ θὰ ἐπισκεφθοῦν καὶ τὰ ὁποῖα δὲν εἶν' ὀλίγα.

— Ὁλόκληρο πλῆθος θὰ ἔχῃ σήμερα μεγάλα τρεχάματα, θ' ἀνέβῃ σκάλες ἀπαρτεμάν, ἀπ' τὴν μιὰ ἄκρη τῆς Πόλης θὰ εὑρεθῇ στὴν ἄλλη καὶ ἀπὸ χθὲς ἐλάμβαναν ὑπ' ὄψει τὴν ζέστη ποὺ θὰ κάμνῃ σήμερα.

—Οἱ χθεσινοὶ βαθμοὶ τοῦ θερμομέτρου δὲν ἐνεθουσίαζαν τὸ πλῆθος αὐτὸ κι' ἡ πρωϊνὴ ὁμίχλη ποὺ ἔκαμε ἀθέατο τὸν Καράτειο ἦτο ἁπλῶς προμήνυμα νέας ζέστης, ποὺ ἐξελίχθη σὲ ἡλιοπύρι.

*** Ἐκ νέου τώρα διεφημίσθησαν μουσικολογιώτατοι.

—Τὸ κοινὸν ἐπληροφορήθη ποὺ θὰ ψάλλῃ ὁ ἕνας ἢ ὁ ἄλλος, ἐδιάβασε δὲ καὶ ὀνόματα ἱερέων.

—Ἐνδιαφέρουν καὶ οἱ ἱερεῖς, πολλοὶ ἀπ' τοὺς ὁποίους καὶ ἐγγράμματοι εἶναι καὶ καλὴ φωνὴ ἔχουν, ἐφ' ἄλλοτε καθυστεροῦσαν στὸ πρῶτο κεφάλαιο κι' ἕνας ἀπ' αὐτοὺς ὅταν ἀνέπεμπε τὰς δεήσεις ὑπὲρ τοῦ χοροστατοῦντος μητροπολίτη, ἀντὶ νὰ πῇ «ἐν πρώτοις μνήσθητι»: σῶον, ἔντιμον κ. τ. λ. εἶπε γι' αὐτόν: «ζῶον», «ἔντομον» κ. τ. λ. πρᾶγμα ποὺ δυσηρέστησε τὸν ὀρθοτομοῦντα τὸν λόγον τῆς θείας ἀληθείας.

ΑΘΛΗΤΙΣΜΟΣ

Ἡ ναυτικὴ ἑορτὴ τῶν Στρατιωτικῶν Λυκείων

Τὴν προσεχῆ Κυριακὴν θὰ διεξαχθῇ ἡ ἐτησία ναυτικὴ ἑορτὴ τῶν Στρατιωτικῶν Λυκείων, ἡ ὁποία κατ' ἔτος σημειώνει ἐπιτυχίαν μὲ τὰ διάφορα ἀγωνίσματα ποὺ περιλαμβάνει τὸ πρόγραμμά της.

Ἡ ἑορτὴ αὕτη θὰ διεξαχθῇ εἰς τὴν παραλίαν τοῦ Λυκείου Κουλελί.

Ἡ 32α ἐπέτειος τοῦ Συλλόγου Φενὲρ Βαξὲ

Ἡ προσεχὴς ποδοσφαιρικὴ περίοδος θ' ἀρχίσῃ διὰ τῆς τελετῆς τῆς 32ας ἐπετείου τοῦ Συλλόγου Φ. Βαξὲ κατὰ τὴν ὁποίαν ἡ ἑορτάζουσα ὁμὰς θὰ συναντηθῇ μετὰ Γιουγκοσλαβικῆς ἰσχυρᾶς ὁμάδος. Δὲν ὡρίσθη ἀκριβῶς ἡ ἡμερομηνία τῆς ἑορτῆς ταύτης.

ΚΛΑΣΙΚΟΣ ΑΘΛΗΤΙΣΜΟΣ

Ἐξ Ἑλλάδος

Ἀγῶνες βας κατηγορίας

Εἰς τὸ Στάδιον διεξήχθησαν ἀγῶνες σωματείων βας κατηγορίας μὲ τὰ ἀκόλουθα τεχνικὰ ἀποτελέσματα:

100 Σακελλαρίου 11" 2. Εὐθυμίου Μπουρίζης.

200 μ. ἐμπ. Ν. Λεβέντης 26" 6. Βαλῆς, Πέρσης.

400 Πέρσης 55" 9. Παλαυράκης, Καζάκος.

1500 Βητσαρᾶς 4.24.8. Σαπουνδζόγλου, Παπαστεφάνου.

2000 πρωταθλητῶν Μαυραπόστολος 5. 44. 8 νέον ἑλληνικὸν ρεκόρ.

Ραγάζος, 5'55. Γαίτης.

4Χ100 Αἰολικὸς 48 8 Ν. Σμύρνη.

Τριπλοῦν: Παπαδόπουλος 13 μ. 48, Κόντης. Χριστοφορίδης.

Ἐπὶ κοντῷ: Κυριακίδης: 3 μ. Παπαδόπουλος, Σαπάδς.

Σφαῖρα: Κόντης 11 μ. 84, Κωστοκαβάλλης, Πασχάλης.

Ἑλλ. Δισκοβολία: Μάτσης 28 μ. 45, Συναδινός, Κόντης.

Εἰς τὴν γενικὴν βαθμολογίαν: ὁ Αἰολικὸς συνεκέντρωσε 99 σημεῖα μὲ 2ον τὴν Ν. Σμύρνην 63, Α. Ε. Παγκράτι 34 1/2, Μοσχάτον 24, Ἰωνίαν 19 1/2, Ηρ. Κοκκινιᾶ 14, Πελοποννησιακὸς 8.

ΚΟΛΥΜΒΗΤΙΚΑ

Εἰς τοὺς κολυμβητικοὺς ἀγῶνας τοὺς διεξαχθέντας εἰς ὀλυμπιακὰ κολυμβητήρια, ἐσημειώθησαν τὰ ἀκόλουθα τεχνικὰ ἀποτελέσματα:

50 μ. ἐλ. κολ. παίδων: Κοκκινάκης 37", Ξύδας, Μπογιατζῆς.

100 ὑπτίας ἐφήβων: Καλημέρης 1'36.7, Δημητρόπουλος, Τσάκας.

100 προσθ. ἀνδρῶν: Κώστας 1.30.8 Βαρβαγιάννης, Μαστούλας.

100 ὑπτ. παίδων: Γερακόπουλος 53", Βλαντῆς, Μακριδάκης.

50 ἐλ. ἐφήβων: Χατζηνικολάκος 31".4, Ἰσαακίδης, Φλωρινός.

50 πρ. παίδων: Σακελλαρίου, 46", Τάπης, Φραγκιάς.

100 πρ. ἐφήβων: Βαρβαγιάννης 1.31.2 Παυλῆς, Σαυρῆς.

100 ὑπτ. ἀνδρῶν: Μελανοφρύδης 1.22 5' Πετρούτσος, Βαρβέρης

50 ἐλ. γυναικῶν: Παπαθανασίου 41.8, Μενδζέλλου, Παντελοπούλου.

200 ἐλ. κ. ἀνδρῶν: Μαρούσαλλης 2 56, Μαυρογιώργος, Καρακωστάκης.

Πυγμαχικὰ πρωταθλήματα

Εἰς τοὺς τελικοὺς ἀγῶνας τοῦ πρωταθλήματος διεξαχθέντος εἰς τὸ θέατρον Σαμαρδζῆ.

Ὁ Μυκωνιάτης ἀνεδείχθη νικητὴς τοῦ Βαρθολομαίου εἰς τὰ σημεῖα διὰ τὴν κατηγορίαν μυίγας.

Εἰς τὴν κατηγορίαν τῶν ὑπερελαφρῶν ὁ Παπαγεωργίου ἐνίκησε τὸν Κυριακίδην εἰς τὰ σημεῖα.

Εἰς τὴν κατηγορίαν τῶν ἐλαφρῶν ὁ Σουλόπουλος ἐνίκησε τὸν Ἄραβον διὰ νὸκ ἄουτ εἰς τὸν 5ον γῦρον.

Ὁ Βαρβαρδῆς τῶν βαρέων βαρῶν ἀνεδείχθη νικητὴς τοῦ Παπαδάκη ἐγκαταλείψαντος εἰς τὸν 1ον γῦρον.

Εἰς φιλικὸν ἀγῶνα ὁ Γρίσπος ἐνίκησε εἰς τὰ σημεῖα τὸν ἀντίπαλόν του Καλεντέρη.

Διεθνεῖς συναντήσεις

Σόφια, 12. (Π.Α.) Εἰς τὸν μεταξὺ τῶν ὁμάδων Σοβιετίας καὶ Βουλγαρίας διεξαχθέντα ποδοσφαιρικὸν ἀγῶνα ἐνώπιον πολλῶν ἀντιπροσώπων τοῦ διπλωματικοῦ σώματος καὶ χιλιάδων θεατῶν, νικήτρια ἀνεδείχθη ἡ Σοβιετικὴ ὁμὰς διὰ 6 τερμάτων ἔναντι 1.

ΤΑ ΓΚΕΡΛΣ ΤΟΥ ΜΟΥΖΙΚ ΧΩΛ ΤΗΣ ΒΙΕΝΝΗΣ

Ἡ ζωή των εἶναι ἕνα διαρκὲς γλέντι

Ἡ Βιέννη δὲν ἔπαυσε καὶ ποτὲ δὲν θὰ παύσῃ νὰ εἶνε πόλις ὅπου ἡ χαρὰ καὶ τὸ γλέντι θ' ἀποτελοῦν πάντοτε τὸ λάϊτ μοτὶβ τῆς ὅλης ζωῆς. Τὴν πιὸ χαρακτηριστικὴ νότα τῆς χαρᾶς καὶ τοῦ κεφιοῦ τῆς νυκτερινῆς ζωῆς τῆς Βιέννης δίδουν χωρὶς καμμιὰ ἀμφιβολία, οἱ χαριτωμένες πεταλουδίτσες τοῦ ἐλαφροῦ μουσικοῦ θεάτρου, ποὺ σκορποῦν μετὰ γέλια καὶ τὰ δροσερά τους νειᾶτα τὴν ἀπόλυτη αἰσιοδοξία στὸν κόσμο ποὺ παραδέρνει μὲ τὶς θλιβερὲς σκέψεις τοῦ πολέμου.

Τὰ ὄμορφα «γκέρλς» τῶν μπαλέτων τῶν μιοῦζικ χὼλλ καὶ τῶν θεάτρων ἐπιθεωρήσεως καὶ ὀπερέτας ἀποτελοῦν μέσα στὴν πολυθόρυβη Βιέννη ἕνα ξεχωριστὸν κόσμο ἀνθρώπων μὲ ἰδιαίτερη ψυχοσύνθεση καὶ τρελλὲς ἐλπίδες. Πίσω ἀπὸ τὴν φαινομενικὴ ἀμέριμνη ζωὴ τῆς μικρῆς πρόσχαρης μπαλαρίνας ποὺ σκορπᾷ ἀπὸ τὴν σκηνὴ μὲ τὸ ὡραῖο κορμί της πόθους, κρύβεται κατὰ κανόνα, τὸ δρᾶμα μιᾶς κοπέλλας πτωχῆς οἰκογενείας, ποὺ ἄφησε τὸ πατρικὸ σπίτι γιὰ νὰ κερδίσῃ τὸ ψωμὶ γιὰ τὸν ἑαυτό της καὶ γιὰ τὰ ἀδέλφια της, προσφέροντας τὴν ὀμορφιὰ καὶ τὴν χάρη της θέαμα γιὰ τοὺς ἄλλους, γιὰ κείνους ποὺ μποροῦν νὰ πληρώσουν.

Καὶ ὅλα γενικὰ τὰ γκέρλς μὲ τὸ ὡραῖο πρόσωπο, τὰ ξύπνια καὶ φλογερὰ μάτια τους καὶ τὰ ὑπέροχα καὶ συμμετρικώτατα σώματα ἔκαναν τὴν ἐμφάνισή τους στὸ μπαλέτο μὲ τὴν ἐξωφρενικὴ ἐλπίδα ν' ἀνεβοῦν γρήγορα τὰ σκαλοπάτια τῆς καλλιτεχνικῆς Ἱεραρχίας καὶ νὰ γίνουν... μοναδικὲς πρωταγωνίστριες.

Σιγά, σιγὰ ὅμως τὸ ὡραῖο ὄνειρο ὑποχωρεῖ μπροστὰ στὴν σκληρὴ πραγματικότητα καὶ αἱ χαριτωμένες πεταλουδίτσες τοῦ ἐλαφροῦ θεάτρου ἀναγκάζονται ν' ἀναγνωρίσουν πόσο δύσκολη εἶναι ἡ πραγματοποίησις μιᾶς νεανικῆς χιμαίρας.

Ἔτσι ἡ ἀπογοητευμένη κοπέλα δέχεται τὴν μόνιμη κατάσταση τῆς μπαλαρίνας καὶ δὲν ἀργεῖ νὰ ἐγκλιματισθῇ πρὸς τὸ περιβάλλον καὶ νὰ πάρῃ ὅλες τὶς συνήθειες τῶν ἀνθρώπων τῆς τέχνης της. Ἡ ζωὴ τώρα μὲ τὴν νέα μορφή, χαμογελᾷ στὸ πανέμορφο γκέρλς.

Ἡ καρδιά της ἔχει βρῆ τὸ ἐκλεκτὸ ταίρι της καὶ κάθε βράδυ, μετὰ τὴν παράστασι, δοκιμάζει τὴν χαρὰ τῶν νειάτων της στὸ πλευρὸ τοῦ προσωρινοῦ ἐκείνου φίλου, ποὺ σπάνια μεταβάλλεται σὲ σύντροφο τῆς ζωῆς της καὶ τοῦ παλκοσένικου. Ὅλα κι' ὅλα! Τὸ γκέρλς ἀπαραιτήτως πρέπει νὰ ἔχῃ τὸν φίλο του, δὲν τρέχει σὰν τρελλὸ ν' ἀναζητήσῃ τὶς χαρὲς τοῦ ἔρωτα μὲ τὸν καθένα. Προτιμῶνται οἱ φοιτητὲς καὶ οἱ μικροὶ ὑπάλληλοι.

Τώρα τελευταῖα ἡ ζωὴ τῶν γκέρλς πῆρε κάποιο ἄλλον ρυθμό.

Ἡ τοπικὴ διοίκησις, ἡ ὁποία ἐρρύθμισε κατὰ τρόπον διαφορετικὸν τὴν ζωὴ τῆς μεγάλης αὐτῆς πόλεως τῆς χαρᾶς καὶ τοῦ γλεντιοῦ δὲν μποροῦσε ν' ἀφήσῃ καὶ τὰ γκέρλς χωρὶς προστασία.

Οἱ μισθοί τους βελτιωθήκανε καὶ μπορεῖ τώρα ἡ κάθε κοπέλα ποὺ θὰ ριχθῇ στὸ ἐπικίνδυνο αὐτὸ ἐπάγγελμα νὰ μὴ ἡ ἥσυχη ὅτι τὰ γεράματά της δὲν θὰ εἶνε τραγικὰ ὅπως ἄλλοτε.

Τὴν νύχτα, μετὰ τὴν παράστασι, ὅταν τὰ ἐξοχικὰ κέντρα τῆς Βιέννης γεμίζουν ἀπὸ ἕνα κόσμον χαρούμενων ἀνθρώπων, τὰ γκέρλς φαίνονται παντοῦ καὶ δὲν εἶνε καθόλου δύσκολο νὰ τ' ἀναγνωρίσῃ κανείς. Ἡ εὐμορφιά τους εἶναι τέτοια ποὺ δὲν μπορεῖ κανεὶς νὰ καυχηθῇ πὼς θὰ τὴν ἔφθανε.

ΣΙΔΗΡΟΔΡΟΜΙΚΑ ΕΙΣΙΤΗΡΙΑ
ΟΛΑΙ ΑΙ ΣΧΕΤΙΚΑΙ ΕΥΚΟΛΙΑΙ
ΑΝΤΩΝΑΡΟΣ
Προκυμαία Γαλατᾶ 25 Τηλέφωνον —43777—

Νέα ΠΟΥΔΡΑ ΡΥΖΙΟΥ ἈΕΡΟΠΟΙΗΜΕΝΗ
ΤΕΛΕΥΤΑΙΑΙ ΕΙΔΗΣΕΙΣ ΑΠΟ ΤΟ ΒΑΣΙΛΕΙΟ ΤΗΣ ΕΥΜΟΡΦΙΑΣ

Μπορεῖτε ΝΑ ΙΔΗΤΕ ΤΟ ΠΡΑΓΜΑΤΙΚΟ ΧΡΩΜΑ πρὶν τὴν ἀγοράσετε
ΚΥΤΤΑΞΕΤΕ ΤΗΝ ΘΥΡΙΔΑ ΚΑΤΩ ΑΠΟ ΤΟΝ ΠΥΘΜΕΝΑ ΤΟΥ ΚΥΤΙΟΥ
Ἕνα χρῶμα σιθάνιας εὐμορφιᾶς