Ἐργαστήριο Ἠλεκτρονικῆς Διαχείρισης Ἱστορικῶν Ἀρχείων
http://dlab.phs.uoa.gr/

ΠΑΡΑΣΚΕΥΗ 17 ΙΟΥΛ. 1925

ΓΡΑΦΕΙΑ
ΠΕΡΑΝ ΔΙΟΔΟΣ ΣΥΡΙΑΣ
ΑΡΙΘΜΟΣ 29

ΤΗΛΕΓΡΑΦΙΚΗ ΔΙΕΥΘΥΝΣΙΣ:
„ΑΠΟΓΕΥΜΑΤΙΝΗ"
ΚΩΝΣΤΑΝΤΙΝΟΥΠΟΛΙΣ

ΤΗΛΕΦΩΝΟΝ:
ΠΕΡΑ.....

آبوغيومانينى

ΑΠΟΓΕΥΜΑΤΙΝΗ

« Αἱ νέαι ἐποχαὶ ἐπιβάλλουσι καὶ νέα καθήκοντα». V. HUGO

ΕΤΟΣ ΠΡΩΤΟΝ ΑΡΙΘ. 6

ΕΓΓΡΑΦΑΙ:
ΕΤΗΣΙΑ ΕΣΩΤΕΡΙΚΟΥ Λ. Τ. 12
ΕΤΗΣΙΑ ΕΞΩΤΕΡΙΚΟΥ » 20

Διὰ διαφημίσεις καὶ δημοσιεύσεις εἰδικὸν τιμολόγιον.

ΤΙΜΗ ΦΥΛΛΟΥ ΓΡ. 3

Η ΕΝ ΕΥΡΩΠΗ ΚΡΙΣΙΣ

Ἡ Εὐρώπη διέρχεται κρίσιν ὡς σύνολον καὶ κατὰ μέρη. ἡ δὲ ἀσθενεία της αὐτὴ κατέστη πλέον κοινὸν μυστικὸν ὥστε οὐδεμία περίστασις ἀνάγκη ὅπως ἀποκρυβῇ ἡ διάγνωσις της τόπον ἀπὸ τὴν ἐνδιαφερομένην ἀσθενῆ ὅσον καὶ ἀπὸ τοὺς περὶ αὐτὴν ἀδιαφόρους, φίλους ἢ ἐχθροὺς της. οἵτινες, ἕκαστος μὲ ἀνάλογα αἰσθήματα καὶ ἀντιστοίχους πόθους, ἀναμένουν τὴν ἐξέλιξιν τῶν πραγμάτων.

Εἰς προηγούμενον ἡμῶν ἄρθρον ἐπεσκοπήσαμεν τὴν ἐν Γαλλίᾳ κατάστασιν ἐξ ἀφορμῆς τῆς Μαροκηνῆς περιπετείας. Ἡ Γαλλία δὲν εἶναι ἡ μόνη ἐκ τῶν μελῶν τῆς εὐρωπαϊκῆς οἰκογενείας ἡ ὁποία ἀντικρύζει σοβαρὰ ἐσωτερικὰ καὶ ἐξωτερικὰ ζητήματα. Ἡ Ἀγγλία ἐξ ἴσου σχεδὸν εἶναι περιπεπλεγμένη. Δι' αὐτὴν τὸ οἰκονομικὸν καὶ ἐργατικὸν πρόβλημα παραμένει ἐπικινδύνως ἄλυτον, περιπλέκεται δὲ ὁσημέραι παρ' ὅλας τὰς προσπαθείας τῶν ἑκάστοτε κυβερνήσεων τῶν ὁποίων ἀποτελεῖ καὶ τὴν λυδίαν λίθον. Εἰς τὸ πρόβλημα τοῦτο τὸ ἐσωτερικὸν δέον νὰ προστεθῇ καὶ ἕτερον: τὸ προκύψαν ἐκ τῆς ἐξελίξεως τῶν πρὸς τὴν Σοβιετ σχέσεων. Ἡ Ἀγγλία τῶν Φιλελευθέρων ἔδωσε τὴν δεξιὰν πρὸς τὴν Μόσχαν διὰ μέγαν ἐμπορικὴν συνεννόησιν. Ἡ Ἀγγλία τῶν Ἐργατικῶν ἀνεγνώρισε καὶ πολιτικῶς de Jure τὰ Σοβιετ καὶ σήμερον οἱ Συντηρητικοὶ εἶναι διατεθειμένοι νὰ ἄρουν τὸ κῦρος ἀμφοτέρων τῶν συνεννοήσεων ἢ τουλάχιστον νὰ διακόψουν τὰς πρὸς τὴν Ρωσίαν σχέσεις. Ἀφορμὴν εἰς τὰς διαθέσεις αὐτὰς ἔδωσεν ἡ ἀπεστητικὴ στάσις τοῦ Ρακόφσκη ἐν Λονδίνῳ, ἐνέτεινε δὲ τὸ ἐν Κίνᾳ ἐκραγὲν κατὰ τῶν ξένων κίνημα, τὸ ὁποῖον ἀπεδόθη εἰς σοβιετικὰς ὑποκινήσεις. Εἰς τὰς σχετικὰς δηλώσεις του ὁ κ. Τσάμπερλαιν ὑπῆρξε σαφής. Πρὸ τῆς ἀπερτφράστου δὲ ταύτης γλώσσης του δὲν εὑρίσκεται διέξοδος πρὸς ὑποχώρησιν ἢ μεταστροφήν.

Τὸ ἀληθὲς εἶναι ὅτι ἀπέναντι τῆς Κίνας ἡ Εὐρώπη παρουσιάζεται ράκος ὡς σύνολον.

Ἀπέχει πολὺ ἡ ἐποχὴ κατὰ τὴν ὁποίαν αἱ εὐρωπαϊκαὶ Δυνάμεις συνηνωμέναι ἀντίκρυζον τὸν ἐκτὸς τῆς Εὐρώπης κόσμον καὶ «ἐπέβαλλον τὴν θέλησιν τοῦ πολιτισμοῦ». Σήμερον ἑκάστη ἐξ αὐτῶν διακηρεῖ ἰδίαν πολιτικήν, ραδιουργοῦσα δὲ πᾶσαν ἄλλην προσπαθεῖ νὰ προσκικεωθῇ ἐκτὸς τῶν εὐρωπαϊκῶν συνόρων ὀφέλη τὰ ὁποῖα ἀγνωστον πῶς θὰ κατορθώσῃ νὰ προκαπίσῃ καὶ ἐξασφαλίσῃ.

Ἡ Εὐρώπη ἀπέναντι τοῦ Μαρόκου, ὅπως καὶ ἀπέναντι τῆς Κίνας χαθὼς ἐπέναντι τῶν Σοβιετ καὶ τῆς Γερμανίας καὶ ἀλλαχοῦ, παρουσιάζθη μὲ ἐκπεσμένον γύητρον καὶ μὲ βαμβακίνην θέλησιν.

Ἡ παρουσιαζομένη σήμερον αὐτὴ σύνθεσις, ἢ μᾶλλον διάλυσις τῆς Εὐρώπης, εἶναι ἄμεσον σύμπτωμα τοῦ τελευταίου γενικοῦ πολέμου. Εὑρισκόμεθα δὲ οὕτω πρὸ φαινομένου ἀντιθέτου πρὸς ἐκεῖνο τὸ ὁποῖον οἱ πολιτικοὶ ἀνέμενον.

Ἀτεκήρυττον οὗτοι κατὰ τὴν διάρκειαν τοῦ πολέμου καὶ κατὰ τὴν περίοδον τῆς πυρετώδους προπαρασκευῆς τῶν «ασφῶν» συνθηκῶν των, ὅτι θὰ ἀνατείλῃ μέα Εὐρώπη μὲ ἑνιαίαν συνολικὴν ψυχήν, ἡ ὁποία θὰ ἐξασφαλίσῃ τὴν εἰρήνην ἐντὸς τῶν Εὐρωπαϊκῶν συνόρων καὶ ἐκτὸς αὐτῶν.

Οὐτοπία!

Οὐδὲν ἐξ αὐτῶν συνέβη. Ἡ εἰρήνη, ἡ δημιουργηθεῖσα ἐκ τῶν μεταπολεμικῶν συνθηκῶν ἀπεδείχθη, ὅσον οὐδεμία ἄλλη, ἀστοβής. Ἂν δὲ δὲν ὑπῆρχε πρὸς τοῦτο ἄλλαις καὶ ἡ ἠθικὴ κατάπτωσις καὶ κόπωσις τῶν λαῶν ὁ πόλεμος θὰ ἦτο ἀδοκήτως ἔγγυς.

Ἐν πάσῃ περιπτώσει ὁ ἐπισκοπῶν τὰ ἐν Εὐρώπῃ πράγματα διεπιστώνει ὅτι ἡ δημιουργηθεῖσα κρίσις ἐξελίσσεται εἰς χρονίαν κατάστασιν, ἀπὸ τὴν ὁποίαν οὐδὲν τὸ γεννηθὲν εἶναι δυνατὸν νὰ ἀναμένῃ τις.

M.

ΜΙΑ ΙΣΤΟΡΙΚΗ ΑΦΕΤΗΡΙΑ

Η ΟΙΚΙΑ ΤΟΥ ΓΑΖΗ Μ. ΚΕΜΑΛ ΠΑΣΑ ΕΝ ΠΕΡΑΝ

Η ΑΝΑΜΝΗΣΤΙΚΗ ΠΛΑΞ – ΑΙ ΕΟΡΤΑΙ

Ἀνεγράψαμεν χθὲς περὶ τῆς ἀποφάσεως, τὴν ὁποίαν ἔλαβεν ἡ Δημαρχία νὰ ἐνοικιάσῃ λιθίνην ἐπιγραφὴν εἰς τὴν παρὰ τὸ Ὀσμὰν βέη οἰκίαν, ἐν τῇ ὁποίᾳ διέμενε κατὰ τὴν ἀνακωχὴν ὁ Γαζῆ Μουσταφᾶ Κεμὰλ πασᾶς, καὶ ὅπου ἔλαβε τὰς ἀποφάσεις του πρὸς ἀνάληψιν τοῦ ὑπὲρ Ἀνεξαρτησίας ἀγῶνος.

Ἡ ἐπιγραφὴ αὕτη θὰ μνημονεύῃ τοῦ γεγονότος τούτου διὰ τῶν ἑξῆς:

«Ὁ Γαζῆ Μουσταφᾶ Κεμὰλ πασᾶς ἐν ἔτει 1338 προητοίμασεν ἐντὸς τῆς οἰκίας ταύτης τὴν ἀπολύτρωσιν τῆς Πατρίδος.»

Τὰ ἀποκαλυπτήρια τῆς πλακὸς θὰ περιβληθοῦν ἐπίσημον χαρακτῆρα καὶ θὰ γίνουν κατόπιν ἰδιαιτέρας τελετῆς.

Ἡ ἐν λόγῳ οἰκία εἶναι ἰδιοκτησία τοῦ πρώην βουλευτοῦ Σμύρνης Ταχσὶν βέη, ὅστις πολὺ προθύμως ἐδέχθη νὰ τοποθετηθῇ ἡ ἀναμνηστικὴ αὕτη πλάξ.

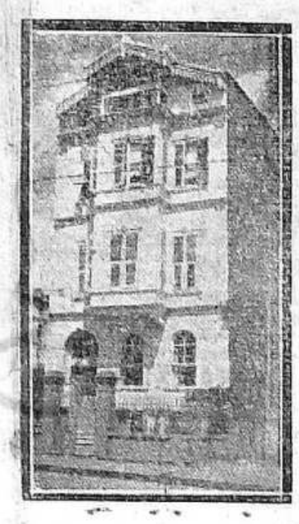

Ἡ οἰκία ὅπου θὰ τοποθετηθῇ ἡ ἀναμνηστικὴ πλάξ. (Κλισὲ «Ρεπουμπλίκας»)

ΧΡΟΝΟΓΡΑΦΗΜΑ

ΕΠΙΣΤΟΛΗ ΠΡΟΣ ΑΝΑΓΝΩΣΤΡΙΑΝ

Ὅταν θὰ σᾶς φθάσουν αἱ γραμμαὶ αὐταί, σεῖς, ἐπαναπαυμένη στὴ βεράντα σας, κάτω ἀπ' τὴ σκιά, θὰ φουφᾶτε τὸ ἀδιάν τῆς θαλάσσης ἢ τὴν μυρωμένη αὔρα τοῦ βουνοῦ.

Ξένοιαστη ἀπὸ κάθε βιοτικὴ σκέψη, ἐκτεταμένη ἀπ' τὴν ἠλιόλουστη ζωὴ τῆς πόλεως θὰ ἀναπαύεστε μιὰ ὁλόκληρη μελαγχολία. Εἶναι ἡ μελαγχολία ποὺ δίνει ἡ ἐπιτυχία. Καὶ θὰ πάρετε τότε τὸ φύλλο σας καὶ θὰ στρέψετε τὰ μάτια σας, στὶς μαύρες γραμμαὶς τοῦ ποὺ τὸ αὐλακώνουν.

Καὶ θὰ αἰσθανθῆτε τὴν μεγάλη ἀντίθεση: Ἀπ' τὴν ἀπέραντη ἔκταση ποὺ ἔχετε ἐμπρός σας, τὸ φύλλο αὐτὸ θὰ σᾶς φανῇ κάνος, θὰ σᾶς φανῇ σὰν μικρὸ κοντί, σὰν ἕνα αἰθρόλεκτο πλοιῶ μέσα στὸ ὅποῖον εἶναι φυλακισμένες — ποιὰ ἀνεπόφαντα — ἡ ἰδέες.

Καὶ θὰ διαβάσετε μὲ ναχάλεια τὶς γραμμές του, καὶ σ' αὐταὶς ἡ ἀπαιτητικὴ ψυχή σας δὲν θὰ εὕρῃ ὅ,τι ποθεῖ. Θὰ κρίνετε αὐστηρὰ τὸν ἄνθρωπον ποὺ προσπαθεῖ μὲ τὴν πένα στὸ χέρι νὰ σᾶς δονεύσῃ, νὰ φαντασθῇ τὰ γούστα σας καὶ νὰ τὰ ἱκανοποιήσῃ.

Συγχωρήσατέ τον ἂν δὲν κατορθώνῃ πάντοτε νὰ τὸ ἐπιτύχῃ. Ἀλλὰ συγχωρήσατέ τον ἂν οὔτε κἂν προσπαθῇ νὰ τὸ κάνῃ αὐτὸ σήμερον.

Μία ἀντίδρασις γεννᾶται μέσα τὶς τὴν ψυχή του. Κάτι ποὺ τοῦ πρατεῖ τὸ πνεῦμα ἀπέναντι στὴ σκέψη, ἀναβάλλει αὐ προσπάθεια.

Γιατί νὰ προσπαθήσῃ ἄλλωστε; Γνωρίζει προκαταβολὴ ὅτι καὶ ἡ καλλίτερη προσπάθειά του, καὶ ἡ πιὸ μεγάλη ἐπιτυχία του—ἂν μπορῇ νὰ τὴν φαντασθῇ—θὰ σᾶς ἀφήσῃ ἀπαθῆ ἔλαφο στὴν ψυχή σας μέσα στὸ ἐξοχικὸ περβόλλιον ποὺ σᾶς πλαισιώνει.

Τὰ πάντα βλέπετε ἀνοίκια. Τὰ πάντα, ὅσα δὲν εἶναι φύσις, μεγαλοπρέπεια, φωτόνη, ἔκτασις. Διατί ἡ γραμμὲς αὐτὲς νὰ ἔχουν τὴν ἀξίωσι νὰ φανοῦν ἐντυχέστερες ἀπὸ ἐκεῖνες;

Καταδικασμένες ἀπὸ κάθε εἶναι γνωρίζοντας τὴν τύχη ποὺ τὶς περμένει, σᾶς πλησιάζουν, πέφτουν ἐπάνω στὰ γόνατά σας καὶ ἔρχονται μὲ εἰλικρίνεια νὰ σᾶς ἐξομολογηθοῦν τὴν ἀλήθεια.

Δὲν σᾶς φέρουν χαμμὰ ἰδέα, χαμμὰ ἐντύπωσι, τίποτε διμλαδὴ ἀπὸ ὅσα θὰ ἐζητούσατε ἀπὸ τὴν στήλη αὐτή.

Σᾶς μαναρίζουν μόνο διὰ τὴν εὐθυμονία σας καὶ σᾶς ζητοῦν συγγνώμην διὰ τὴν γυμνότητά τους.

Σήμερα σᾶς αἰσθάνομαι ἀπρόθυμη γιὰ νὰ σκεφθῆτε, καὶ ἡ ἀπροθυμία σας αὐτὴ μὲ καταλαμβάνει ὁλοκληρωτικά. Ἀφῆστέ με νὰ ξαπλωθῶ στὴ ἐρημικὴ γωνία τῆς πόλεως ποὺ μοιάζει σὰν ἔξοχή, ἀφῆστέ με νὰ μὴ σκεφθῶ τίποτε.

Σᾶς ζηλεύω ὅ,τι αὐτὸ σας τὸ δικαίωμα. Εἶναι μεγάλη εὐτυχία νὰ μπορῇ κανεὶς νὰ μὴ σκέπτεται ὅσες φορὲς θέλει. Τὴν εὐτυχία αὐτὴ—ποὺ φαίνεται τόσο ἁπλὴ καὶ τόσο εὔκολη—δὲν ἔχω τὸ δικαίωμα νὰ ποθήσω.

Λύσατέ μου τὴν σεῖς. Συγχωρήσατέ μου τὴν σημερινὴ ἀπεργία μου, ἐπιτρέψατέ μου νὰ σκεφθῶ. Ἀλλὰ προσέξετε! ἐπὶ ἐχεμόθειαν. Δὲν πρέπει νὰ τὸ μάθῃ κανεὶς καὶ μάλιστα ὁ ἀρχισυντάκτης μου, ὁ ὁποῖος θέλει καθ' ἡμέραν νὰ τῷ δίδω τὴν στήλην αὐτὴν γεμάτην ἀπὸ σκέψεις.

Θ. Κ. Μ.

δοθοῦν εἰς τὸ συντελούμενον ἔργον τῆς δημιουργίας μιᾶς νέας Ἑλλάδος μὲ ἐντελῶς ἴδιον πολιτισμόν. Τὸν πολιτισμὸν τοῦ Πανελληνίου.

Π. Π.

ΓΡΑΜΜΑΤΑ ΑΠΟ ΤΑΣ ΑΘΗΝΑΣ

ΝΕΑΙ ΕΝ ΕΛΛΑΔΙ ΠΟΛΕΙΣ

Η ΠΡΟΟΔΟΣ ΤΩΝ ΠΡΟΣΦ. ΣΥΝΟΙΚΙΣΜΩΝ

Η ΚΙΝΗΣΙΣ—Ἡ ΖΩΗ ΤΩΝ—ΤΑ ΚΕΝΤΡΑ—ΑΙ ΔΙΑΣΚΕΔΑΣΕΙΣ ΤΩΝ— ΚΑΙ ΕΝΑ ΑΜΕΡΙΚΑΝΙΚΟΝ ΣΥΣΤΗΜΑ

ΤΟΥ ΜΟΝΙΜΟΥ ΑΝΤΑΠΟΚΡΙΤΟΥ ΜΑΣ

Πῶς περνοῦν οἱ πρόσφυγες; ποῖαν μέριμναν ἔλαβε τὸ Κράτος δι' αὐτούς; εἶναι θέμα τὸ ὁποῖον δὲν σᾶς εἶναι ἀδιάφορον ἐφόσον θὰ ἐνθυμεῖσθε τὰς ἀνθούσας πόλεις τῆς Μικρασίας, ἀπὸ τὰς ὁποίας ὁ καταστρεπτικὸς ἄνεμος τῆς ἀνταλλαγῆς ἀφήρεσε τὸ ἑλληνικὸν στοιχεῖον.

Ἡ κρατικὴ μέριμνα διὰ τοὺς πρόσφυγας, δὲν πρέπει κανεὶς νὰ ἀρνῆται, ἀποβλέπων εἰς μερικότητας, τὴν ἀλήθειαν, ἐπιδεικνύεται κατὰ τρόπον πρᾶγματι συστηματικόν. Βεβαίως ἡ κατάστασις εἰς ἣν ἀερίβλθε τὸ Κράτος μετὰ τὴν κολοσσιαίαν μικρασιατικὴν καταστροφήν, δὲν ἦτο τοιαύτη, ὥστε νὰ ἐπιτρέψῃ εἰς αὐτὸ νὰ ἐξιχθῇ εἰς τὸν βαθμὸν τῆς τελειότητος προτεμένου περὶ τῆς ἐγκαταστάσεως πλέον τοῦ ἑκατομμυρίου ἀτόμων, τὰ ὁποῖα εὑρέθησαν μίαν ἡμέραν ἄνευ στέγης, ἄνευ πόρων, ἀναμένοντα τὸ πᾶν ἀπὸ τὴν κρατικὴν φροντίδα. Καὶ δι' αὐτοὺς ἐκεῖνο τὸ ὁποῖον κατορθωσεν ἡ Ἑλλὰς προκειμένου περὶ τῶν προσφύγων εἶναι κάτι ὑπέρτερον πράγματι τῶν δυνάμεών της. Σήμερον δύναταί τις νὰ εἴπῃ, ὅτι οἱ πρόσφυγες καὶ κυρίως ὁ ἀγροτικὸς πληθυσμὸς ἔχουν ἐγκατασταθῆ κατὰ τρόπον πάγιον καὶ ἤρχισαν ἐργαζόμενοι. Ὀλίγον κατ' ὀλίγον θὰ ἀποβοῦν δύναμις πλουτοπαραγωγικὴ σοβαρὸς ὑπολογίσιμος, καὶ θὰ ἀποδώσουν εἰς τὸ Κράτος, πολλαπλασίως ὅ,τι διὰ τὴν ἐγκατάστασίν των ἐδαπάνησε. Τὸ σπουδαιότερον ὅμως ἐξ ὅλων εἶναι ὅτι οἱ πρόσφυγες συντέλεσαν εἰς τὴν ἑνιαίαν ἑλληνικὴν σύνθεσιν τῆς μετὰ τοὺς Βαλκανικοὺς πολέμους ἑλληνικῆς κρατικῆς περιοχῆς καὶ κυρίως τῆς Μακεδονίας, ἡ ὁποία σήμερον ἀπὸ ἄκρου εἰς ἄκρον εἶναι χώρα σχεδὸν ἀμιγὲς ὑπὸ Ἑλλήνων κατοικουμένη.

Εἶναι ἀληθὲς, ὅτι οἱ ἀστοὶ ὑποφέρουν ὀλίγον διότι ἡ ἐγκατάστασίς των εἶναι δυσχερεστάτη. Ἐκεῖ ὅμως ὅπου ἐπετεύχθη ἡ ἐγκατάστασίς των δύναταί τις νὰ εἴπῃ, ὅτι εἶναι εὐτυχεῖς, διότι τὸ Κράτος ἐφρόντισε δι' ὅλα δημιουργήσαν τοὺς προσφυγικοὺς συνοικισμούς, οἱ ὁποῖοι δὲν εἶναι τι διάφορον τῶν πόλεων, πόλεων δὲ νέων ἀδιαμορφώτων μὲν, γεμάτων ὅμως ἀπὸ μίαν κίνησιν καὶ ἐργατικότητα.

Καὶ εἰς τοὺς συνοικισμοὺς αὐτοὺς συντελεῖται θαυμάσιον ἔργον, ὑπὸ ἑνὸς λαοῦ ὀργῶντος πρὸς ἐργασίαν, ὁ ὁποῖος μὲ τὰ πολλὰ ἠθικὰ ἐφόδια τὰ ὁποῖα εἶχε, μόλις εὗρε τὴν καλήνην τὴν ψυχικήν, ἐρρίφθη εἰς τὸν ἀγῶνα τῆς ζωῆς, τρέχων, κινούμενος, μοχθῶν διὰ νὰ δημιουργήσῃ κάτι νέον. Εἶναι ἀληθεῖς κυψέλαι οἱ προσφυγικοὶ αὐτοὶ συνοικισμοί. Δι' αὐτὼν ἐρχομένων εἰς στενὴν ἐπαφὴν μὲ τοὺς κατοίκους τῆς παλαιᾶς Ἑλλάδος ζώντων ὑπὸ τὸν αὐτὸν ἑλληνικὸν ἀέρα, συντελεῖται ἡ ἑλληνικὴ ἀναγέννησις, ὥστε ἐντὸς ὀλίγων ἐτῶν νὰ προκύψῃ ἡ νέα γενεά, νὰ δημιουργηθῇ ὁ νεοελληνικὸς πολιτισμός, ἡ Ἑλλὰς τῆς προόδου, τοῦ μέλλοντος, τῆς εἰρήνης.

Ἕνα τοιοῦτον προσφυγικὸν συνοικισμὸν μίαν προσφυγοῦπολιν, ξεπεταχθεῖσαν ἐντὸς διετίας θὰ σᾶς περιγράψω σήμερον.

Εἶνε ἡ «Νέα Ἰωνία» εἰς ἀπόστασιν μιᾶς ὥρας σχεδὸν ἀπὸ τὰς Ἀθήνας.

Εἰς τὴν ὑγιεινοτάτην τοποθεσίαν τῶν Ποδαράδων τοῦ Ἀττικοῦ πεδίου ἐπὶ τῶν δύο ὀχθῶν ἑνὸς ξηροποτάμου ἤρχισαν νὰ κτίζωνται μικρὰ ἀλλὰ κομψὰ σπιτάκια εἰς τὰ ὁποῖα ἐγκαθίστανται οἱ πρόσφυγες Καὶ τὰ σπιτάκια αὐτὰ ἐπερίσσευσαν καὶ ἀπὸ χωρίον ἐκχηματίσαν κωμόπολιν καὶ ἀπὸ κωμοπόλεως πόλιν.

Σήμερον ἡ «Νέα Ἰωνία» οὐδενὸς ἀποστερεῖται. Ἔχει ὡραῖα καὶ ὁλοκάθαρα καταστήματα, ἔχει κέντρα ἀναψυχῆς σκαρπισμένα ἀνάμεσα στὰ σπίτια ἀπὸ τὰ ἀνοικτὰ παράθυρα καὶ ταῖς πόρτες τῶν ὁποίων ἐλέπει τις τὴν φημισμένη ἀνατολίτικη καθαριότητα καὶ τὴν νοικοκυρωσύνην. Καὶ ἔλα αὐτὰ ἔχουν κάτι τὸ ἰδιόρρυθμον, κάτι ἐντελῶς δικό τους, ἕνα πρᾶγμα κομψότητος εὐρωπαϊκῆς καὶ ἀνατολίτικου γούστου.

Ἡ γλάστρα μὲ τὸν βασιλικὸν δὲν λείπει

ἀπὸ κανένα σχεδὸν παράθυρο, ὥστε ὅταν διασχίζῃ κανεὶς τοὺς ἀπανονίστους δρόμους τῆς «Νέας Ἰωνίας» νὰ νομίζῃ ὅτι εὑρίσκεται μέσα εἰς ἕνα ἀληθινὸ μπουκέτο ἀνάμικτο ἀπὸ λουλούδια, τὰ ἐμψυχα λουλούδια, τὰ κορίτσια, τὰ ἐμμορφα κορίτσια, τῆς Ἰωνίας, τῆς καμαρωτῆς κοπέλλες μὲ τὴν μεγαλοπρεπῆ τους κορμοστασιά.

Δύο—δύο ἢ καὶ περισσότερα σὲ σύμπλεγμα ἐγαίνουν κάθε πρᾶδυ στὸ σουλάτσο—ὅπως τὸ λὲν συνεπισμένες ἀπὸ τὴν πατρίδα τους —καὶ κάτω ἀπὸ τὸ γαλάζιο ἀττικὸ οὐρανὸ ἀκούει κανεὶς ἀνατολίτικα τραγούδια μὰ καὶ κομμάτια ἀπὸ κομμὰ ἀθηνάϊκὴ ἐπερεῖται τραγουδοῦμενα μὲ τὸ σόρσιμο τῆς φωνῆς τὸ γεμάτο ἀπὸ περιπάθεια καὶ τραγούδια μελαγχολίας, τραγούδια νοσταλγικά, τραγούδια ἔρωτος, τραγούδια χαρᾶς.

***

Στα κέντρα τους ἔχουν δώσει τὰ ὀνόματα τῶν χωρίων των, τὸ «Εὔθαστρο», ἡ «Μπουρουσβαλιά», τὸ «Ὀδεμήσιο», τὸ «Κορδελλιὸ» τοὺς θυμίζουν τὰς πατρίδας των, ὅταν συγκεντρώνονται ἐκεῖ νὰ παίξουν τὸ ταῦλα ἢ τὸ μπεζίκι καὶ τὴν πάστρα.

Καὶ ὅταν θέλουν νὰ ἀκούσουν μουσικὴ ἔχουν στὸ ἄκρο τῆς πόλεως τὴν «Μαζὸν Μιρουβάρ», ὅπου μιὰ καλὴ ὀρχηστρούλα παίζει τὴν «Λουτσία» καὶ τὸ «Ριγολέττο», τὴν «Ἄϊδα» καὶ τὴν «Τραβιάτα». Ἔχει καὶ θέατρο ἡ Νέα Ἰωνία μὲ τὸ ὄνομα «Ἡνωμένοι Πολιτῆαι».

***

Εἰς τὴν περίπτωσιν αὐτὴν δὲν θὰ ἔπρεπε νὰ διαψευσθῇ τὸ γεγονὸς, ὅτι ὁ Ἕλλην δὲν μπορεῖ νὰ μὴ πολιτευθῇ. Ἡ Νέα Ἰωνία δὲν ἦτο δυνατὸν νὰ μὴ ἔχῃ τὸ σωματεῖα της. Λίγη συζήτησις, λίγο μίλημα, κόμματα ἀρχῶν, ἀπὸ ὅλα βρίσκει κανεὶς. Τὸ σοβαρώτερον ὅμως ὅλων τῶν σωματείων εἶναι ἡ «Ἕνωσις Ν. Ἰωνίας» ἡ ὁποία ἔχει ἴδιον οἴκημα ἀριθμεῖ 1500 μέλη καὶ ἵδρυσε καὶ νυκτερινὴν σχολήν, εἰς τὴν ὁποίαν φοιτοῦν 50—60 παιδάκια.

***

Τὸ πρωτόγονον σύστημα τῆς διαδόσεως τῶν νέων τῆς πόλεως καὶ τῆς γενικῆς καταστάσεως ἀπὸ στόματος εἰς στόμα τὸ ἔχον ἀπαρνηθῆ πρὸ πολλοῦ οἱ κάτοικοι τῆς Ν. Ἰωνίας. Ἔχουν καὶ τὴν ἐφημερίδα των. Ἡ «Κυριακάτικη» ἑβδομαδιαία ἐφημεριδοῦλα κυκλοφορεῖ τετρασέλιδος σὲ μικρὸ σχῆμα πλήρης ἐπιχωρίων καὶ ξένων εἰδήσεων. Καὶ ὅταν μετὰ τὴν ἐκκλησία τῆς Κυριακῆς γεμίζουν τὰ καφενεῖα καὶ τὰ κέντρα, ὅλος ὁ κόσμος κρατεῖ τὴν ἐφημερίδα του καὶ διαβάζει διὰ νὰ μάθῃ τὰ γεγονότα τῆς ἑβδομάδος.

***

Οἱ δρόμοι της δὲν ἔχουν ὀνόματα. Τὸ ἀμερικανικὸν σύστημα τῆς ἀριθμήσεως κατὰ τετράγωνον ἐφαρμόζεται ἐκεῖ. Καὶ ὅταν ρωτῇ κανεὶς τὸν κάτοικον ποῦ κάθεται, λαμβάνει τὴν ἀπάντησιν εἰς ἀμερικανικὸν τύπον: Εἰς τὸ 22 Β. τετράγωνον.

***

Θὰ νομίζετε ἴσως, ὅτι ἡ πόλις δὶν ἔχει ὄργανα τῆς τάξεως. Οἱ κάτοικοί της εἶναι ἀλη-θῶς τόσον φιλήσυχοι ὥστε ἡ ἀστυνομία θὰ ἐπερίττευε. Καὶ ὅμως χάριν τῆς ἀρτιότητος ἔχει καὶ τὸ ἀστυνομικόν της τμῆμα, ἀδιάφορον ἐὰν οἱ χωροφύλακες ἐλλείψτε ἄλλης ἀσχολίας ποτίζουν διαρκῶς τὸ πρὸ αὐτῶν κηπάριον.

***

Εἰς τὴν πόλιν αὐτὴν, τὴν ὁποίαν σᾶς περιέγραψα ζοῦν οἱ πρόσφυγες κυρίως τῆς Ἰωνίας. Καὶ ἐργάζονται καὶ κερδίζουν καὶ δημιουργοῦν. Θὰ ἦτο ἄδικον, ἐὰν ἔλεγε κανεὶς ὅτι ὑποφέρουν. Πολὺ ταχέως ὅλοι οἱ πρόσφυγες θὰ ἀποκτήσουν τὴν κατοικίαν των καὶ θὰ δημιουργηθοῦν ὅπως δημιουργοῦνται αἱ πόλεις των.

Καὶ τότε θὰ λείψουν καὶ τὰ παράπονα καὶ αἱ διαμαρτυρίαι καὶ ὅλοι σύσσωμοι θὰ ἐπι-

ΛΑΚΩΝΙΚΑ

ΚΩΝΣΤΑΝΤΙΝΟΥΠΟΛΙΣ

ΣΑΒΒΑΤΟΝ 18 ΙΟΥΛΙΟΥ

Λεμπλεικοῦ μάρτυρος

ΤΟ ΕΙΚΟΣΙΤΕΤΡΑΩΡΟΝ

Τὸ ζήτημα τῆς Μοσούλης ἀπασχολεῖ τὸν ἀγγλικὸν τύπον ὁ ὁποῖος δι' ἐπανειλημμένων δημοσιευμάτων του ἐπιδιώκει νὰ ἐπηρεάσῃ τὴν σχετικὴν ἀπόφασιν τῆς Κ. τῶν Ἐθνῶν. Εἰς τὰ δημοσιεύματα ταῦτα ἀπαντᾷ ἡ «Χακιμιέτι Μιλλιὲ» τονίζουσα ὅτι ὁ καιρὸς τῶν διπλωματικῶν ραδιουργιῶν παρῆλθε καὶ ὅτι ἡ Τουρκία οὐδαμῶς θὰ παραιτηθῇ τῶν ἐπὶ τῆς Μοσούλης ἀξιώσεών της διότι τοῦτο θὰ ἀπετέλει ἄρνησιν τῶν ἐξαγγελθέντων ἀπέναντι τοῦ εὐρωπαϊκοῦ κόσμου καὶ τοῦ λαοῦ της.

Κατὰ τὰ ἐξ Ἀθηνῶν τηλεγραφήματα ἡ Ἑλληνικὴ Κυβέρνησις εἶνε διατεθειμένη νὰ ἐφαρμόση τὴν Τουρκοελληνικὴν συμφωνίαν.

Ἡ ἐν Μαρόκῳ κατάστασις ἀπαιτεῖ ἐνισχύσεις διὰ τὸν γαλλικὸν στρατόν. Τὰς ἐνισχύσεις ταύτας ἤρχισεν ἤδη ἀποστέλλουσα ἡ Γαλλία.

Κατὰ τηλεγραφικὰς εἰδήσεις ἐκ Βερολίνου ἡ κυβέρνησις τῆς Γερμανικῆς Δημοκρατίας ἡτοίμασε τὸ προσωρινὸν κείμενον τῆς ἀπαντήσεως εἰς τὴν γαλλικὴν διακοίνωσιν. Ἡ ὁριστικὴ αὐτῆς σύνταξις θὰ γίνῃ μετὰ τὴν γνωμοδότησιν τῆς ἐπιτροπῆς τῶν ἐξωτερικῶν τοῦ Ράϊχταγ καὶ τῶν κρωθυστουργῶν τῶν γερμανικῶν κρατῶν.

Η ΑΝΑΜΝΗΤΤΙΚΗ ΠΛΑΞ

Ἐπρακτικοτάτην πρωτοβουλίαν εἶχεν ἡ Δημαρχία, ὅπως ἐντοιχίσῃ ἀναμνηστικὴν πλάκα ἐπὶ τῆς οἰκίας, εἰς τὴν ὁποίαν διέμενεν ἡ Α. Ε. ὁ Πρόεδρος τῆς Δημοκρατίας κατὰ τὴν ἀνακωχήν. Ἡ οἰκία αὕτη, ἐν τῇ ὁποίᾳ ἐτέθησαν αἱ βάσεις τῆς Νέας Τουρκίας καὶ ἐν τῇ ὁποίᾳ ὁ σημερινὸς Πρόεδρος τῆς Δημοκρατίας, ἁπλοῦς στρατηγὸς τότε, μὲ τὴν ἐπιβάλλουσαν φυσιογνωμίαν του, μὲ τὴν ἄκαμπτον θέλησιν, μὲ τὸν φλεγόμενον πατριωτισμόν του, κατόρθωσε νὰ ἐμπνεύσῃ εἰς τοὺς μετέπειτα συνεργάτας καὶ συμπρακτορεύσαντάς του τὰ μεγάλα του ἰδανικά, εἶναι ἱστορική.

Ἡ ἐντοιχιζομένη πλὰξ προώρισται νὰ ὑπενθυμίζῃ τὴν πατριωτικὴν τῶν νέων γενεῶν καὶ νὰ ὑπενθυμίζῃ εἰς αὐτοὺς ὅταν πλέον τὸ Δημοκρατικὸν πολίτευμα γεγαντούμενον θὰ ἀποδώσῃ τοὺς ἀγλαοὺς του καρπούς, τὸν μέγαν θεμελιωτὴν τῆς Τουρκίας, εἰς τὸν ὁποῖον ἀνήκει πᾶσα τιμὴ καὶ πᾶς σεβασμός.

ΣΤΡΑΤΙΩΤΙΚΗ ΔΙΑΣΚΕΨΙΣ

*Εἰς τὸ Βοσπορίσιον ἐντὸς τοῦ μηνὸς Ἰουλίου συγκαλεῖται στρατιωτικὴ διάσκεψις ἐπὶ τῶν Δενέμιων τῆς Μ. Ἀντάντ, μὲ σκοπὸν νὰ ἐξασφαλίσῃ τὴν συνεργασίαν τῶν γενικῶν ἐπιτελείων τῶν κρατῶν τούτων πρὸς ἐναίαν ἀρχηγίαν ἐν περιπτώσει πολέμου. Ἡ ἀπόφασις αὕτη καταδικάνει τὴν σπουδαιότητα κα

Ἐργαστήριο Ἠλεκτρονικῆς Διαχείρισης Ἱστορικῶν Ἀρχείων
http://dlab.phs.uoa.gr/

ΑΓΚΥΡΑ ★ ★ ★ ★ ★ ★ ★ ★ ΚΩΝΣΤΑΝΤΙΝΟΥΠΟΛΙΣ ★ ★ ★ ★ ★ ★ ★ ★ ΕΞΩΤΕΡΙΚΟΝ

ΕΠΙΣΗΜΟΣ ΚΙΝΗΣΙΣ

—Ἐπιτροπὴ Ἐπιτελάρχου

Ἐπέστρεψεν ἐκ τοῦ εἰς Ἰσμὶτ καὶ Ἀφιόν ταξιδίου του ὁ Γενικὸς Ἐπιτελάρχης Φιβζῆ πασᾶς.

ΠΡΩΤΕΥΟΥΣΑ

—Σχολὴ Χειρογραφέων

Ἄγκυρα, 16. Ἐφέτος θὰ λειτουργήσῃ ἐνταῦθα Χαρτογραφικὴ σχολή. Ἐνεγράφησαν ἤδη εἰς αὐτὴν τριάκοντα μαθηταί.

—Ὑφαντουργεῖον ἐν Ἄγκυρᾳ

Ἄγκυρα, 16. Ὑποστηριζομένη ὑπὸ τῆς Κυβερνήσεως ἡ Ἐθνικὴ Ἑταιρεία Ὑφασμάτων ἀνεγείρει ἐργοστάσιον ἐν Σαρῇ Κιολᾶ.

Τὰ ἀπαιτούμενα μηχανήματα ἔφθασαν ἤδη. Τὸ ἐργοστάσιον θὰ λειτουργήσῃ περὶ τὸ τέλος τοῦ φθινοπώρου.

Η ΤΟΥΡΚΙΑ ΕΝ ΤΩ ΕΞΩΤΕΡΙΚΟ

—Ὁ πρόξενος Βόλωνος

Διὰ τοῦ ἰταλικοῦ τῆς γραμμῆς ἀναχωρεῖ αὔριον εἰς τὴν θέσιν του ὁ ἐν Ἀθήναις πρόξενος Ἀβδελλαρίς βέης.

ΚΥΒΕΡΝΗΤΙΚΑ

—Αἱ ὑπερπυγμαχοῦσαι πρὸς τὴν Γερμανίαν

Ἄγκυρα, 16. Ὁ ἐπίτροπος τοῦ ἐμπορίου Ἀλῆ Ἀξενανὴ βέης ἐπέστρεψεν. Μετὰ μεσημβρίαν θὰ συνεχισθῇ εἰς τὴν ἐπιτροπείαν τῶν ἐξωτερικῶν μετὰ τοῦ Γερμανοῦ πρεσβευτοῦ κ. Νωθένη.

Ὁ κ. πρεσβευτὴς δήλωσεν, ὅτι εἶναι τὸν χαρακτηρισμένος ἐκ τῆς πορείας τῶν διαπραγματεύσεων, ἐλπίζει δὲ ὅτι ἐντὸς ὀλίγου ἡ ἀμφίβασις θὰ ὑπογραφῇ.

—Κατὰ πρὸς τὴν Βουλγαρίαν

Σήμερον ἀναχωρεῖ εἰς Ἄγκυραν ὁ πρεσβευτὴς τῆς Βουλγαρίας κ. Ράδεφ.

Ὁ κ. πρεσβευτὴς μεταβαίνει πρὸς συνέχισιν τῶν μεταξὺ Τουρκίας καὶ Βουλγαρίας διαπραγματεύσεων.

Ἄγκυρα, 16. Ἀναμένεται ἐνταῦθα ὁ Βούλγαρος πρεσβευτὴς κ. Ράδεφ διὰ ν' ἀρχίσουν αἱ μεταξὺ Τουρκίας καὶ Βουλγαρίας διαπραγματεύσεις. Καθὼ ἐγνώσθη ἡ ἐπιδοῦσα καθυστέρησις ὀφείλεται εἰς τὸ γεγονὸς ὅτι οἱ Βούλγαροι εἶχον δημιουργήσει δεκαοκτὼ εἰς διάφορα ζητήματα, ὅπως τὸ ζήτημα τῶν κτημάτων, τῆς διφορείας καὶ τοῦ ἐμπορίου. Ὁ ἀντιπρόσωπός μας Τεφὴκ Κεμὰλ βέης ἀνεκοίνωσε τὰς ἀπόψεις μας διὰ τὸ ζήτημα τῆς συνθήκης φιλίας καὶ ἐμπορίου. Ἀναμένεται ἤδη ἡ ἐκ Βουλγαρίας ἀπάντησις.

—Ἀποδίδονται αἱ κατοικίαι τῶν Ἑλλήνων ὑπηκόων

Ἄγκυρα, 16. Τὸ ὑπουργικὸν συμβούλιον ἀπεφάσισεν ὅπως ἐπιστραφοῦν αἱ εἰς τὰς Τουρκικὰς Τραπέζας κατατεθεῖσαι τῶν Ἑλλήνων ὑπηκόων.

ΕΚΚΛΗΣΙΑ

—Συνοδικὴ συνεδρία

Ἡ προσεχὴς συνεδρία τῆς Συνόδου ὡρίσθη διὰ τὴν Τρίτην 21 Ἰουλίου. Τὰ Σάββατον δὲν θὰ συγκροτηθῇ δικαστικὴ συνεδρία.

—Εἰς ἀνάμνησιν τῆς ἐν Νικαίᾳ Συνόδου

Ἐπὶ τῇ 1600ετηρίδι τῆς ἐν Νικαίᾳ Οἰκουμενικῆς Συνόδου, ἐπεφυλάθη χθὲς ὅπως τὴν προσεχῆ Κυριακὴν τελεσθῇ εἰς τὸν παρὰ τὴν ἀγορὰν ναὸν λειτουργία τῇ συμμετοχῇ ὅλων τῶν ἀγωνιζόντων.

Τὸν πανηγυρικὸν θὰ ἐκφωνήσῃ ὁ Μέγ. ἱεραρχικὸς κ. Ἀθηνασιάδης.

ΠΡΕΣΒΕΙΑΙ-ΠΡΟΞΕΝΕΙΑ

—Ὁ κ. Πωτέμκιν εἰς Ἄγκυραν

Αὔριον ἀναχωρεῖ εἰς Ἄγκυραν ὁ ἐν τῇ πόλει μας ἐκτακτος σύνταρος Πωτέμκιν. Τὸ ταξιδιόν του σχετίζεται μὲ τὰς εἰς τὴν πρωτεύουσαν διεξαγομένας τουρκορωσικὰς διαπραγματεύσεις.

—Ὁ Γουμένος πρόσδοξ

Ἀνεχώρησεν ἐξ Ἀθηνῶν εἰς Βουκουρέστιον ὁ Ρουμένος πρόσδοξ κ. Φιλαλήθης. Κατὰ τὴν ἀπουσίαν του θὰ τὸν ἀναπληροῖ ὁ ἀρχιγραμματεὺς κ. Βασιλείου.

—Πρὸς τιμὴν τοῦ κ. Κέιγκ

Ὁ ἐπιτετραμμένος τῆς Ἀμερικῆς ναύαρχος Μπριστὸλ παρέθεσε δεῖπνον πρὸς τιμὴν τοῦ ἐν τῇ πόλει μας εὑρισκομένου Ἀμερικανοῦ γερουσιαστοῦ κ. Κέιγκ.

Εἰς τὸ δεῖπνον παρεκάθησαν ἐπίσης ὁ Νουαρὲ βέης καὶ μερικοὶ ἄλλοι προσωπικότητες.

ΠΟΛΙΣ

—Συνεδρίαι τμημάτων τῆς Μικτῆς Ἐπιτροπῆς

Χθὲς συνῆλθε τὸ ἐπὶ τῶν ἐκτιμήσεων καὶ ἐπιτάξεων τμῆμα τῆς Μ. Ἐπιτροπῆς.

Ἡ συνεδρία τοῦ τομικοῦ τμήματος ἀνεβλήθη διὰ σήμερον.

— Τὰ Μικτὰ Δικαστήρια

Αὔριον τὴν 3 μ. μ. συνέχονται εἰς γενικὴν προκαταρκτικὴν συνεδρίαν τὰ Μικτὰ Διαιτητικὰ Δικαστήρια.

Θὰ συνεχισθῇ ἡ συζήτησις ἐπὶ τοῦ δικονομικοῦ κανονισμοῦ, τὸν ὁποῖον συνέταξεν ὁ πρόεδρος τοῦ τουρκοελληνικοῦ δικαστηρίου κ. Νόρτεγκελδ. Ὁ κανονισμὸς οὗτος θὰ γίνῃ δεκτὸς καὶ διὰ τὰ λοιπὰ μικτὰ δικαστήρια.

Φροντίζεται, ὅτι ἐντὸς δύο ἑβδομάδων θὰ γίνῃ ἡ τυπικὴ ἔναρξις τῶν ἐργασιῶν τῶν δικαστηρίων, ἀφέως δὲ μετὰ ταῦτα θὰ κηρυχθῇ δίμηνος διακοπὴ τῶν ἐργασιῶν των.

Περὶ τῆς διακοπῆς ταύτης προβλέπει ἡ συνθήκη.

—Τὸ συνέδριον τῆς Ἐρυθρᾶς Ἡμισελήνου.

Σήμερον εἰς τὴν αἰθοῦσαν τῶν διαλέξεων τοῦ Πανεπιστημίου θὰ γείνῃ τὸ ἐτήσιον ἐκτακτον συνέδριον τῆς Ἐρυθρᾶς Ἡμισελήνου.

—Μετεγγραφαὶ γερμανικῆς σχολῆς

Ἡ «Σὸν Σοὰρ» γράφει:

Ἐπειδὴ ὁ ἰδιοκτήτης καὶ διευθυντὴς τῆς ἐν Γαλατᾷ γερμανικῆς σχολῆς τοῦ Σοὶν Σόρζ ἀπέθανεν ἄτεκνος, ἡ σχολὴ αὕτη μετεβιβάσθη σύμφωνα μὲ τὸν νόμον, εἰς τὸ Μαγιοὶλ καὶ ἐκεῖθεν εἰς τὴν διεύθυνσιν τῆς Παιδείας.

—Ἀρξῆς περιηγητῶν

Ἀφίκοντο χθὲς εἰς τὴν πόλιν μας ἀπὸ τὰς τρόφιμοι Ἀμερικανοὶ καὶ Ἄγγλοι περιηγηταὶ καὶ κατέλυσαν εἰς διάφορα ξενοδοχεῖα τοῦ Βοσπόρου.

—Ἀνεχώρησις

Διὰ τοῦ ρουμανικοῦ ἀτμοπλοίου χθὲς ὁ κ. Ἰωάννης Χαλκούσης προσ. Θέμιτος τὸ διατρίψαν τρεῖς ἑβδομάδας ἐν τῇ ἐξωτερικῷ.

—Σεισμικὴ δόνησις

Χθὲς περὶ τὴν 8.20' τῆς ἑσπέρας ἐγένετο αἰσθητὴ εἰς τὴν πόλιν μας ἐλαφρὰ σεισμικὴ δόνησις.

Ἦτο διαρκείας 2 δευτερολέπτων κάθετος.

—Διὰ τὴν κατάργησιν τῶν Ἑνιτζίων

Ὁ δήμαρχος Ἐνὶν βέης ἐκάλεσε παρ' ἑαυτῷ τοὺς γενικοὺς διευθυντὰς τῶν ἑταιριῶν Σεῖρι-Σεφαΐν Σαοδουλλὰχ βέην καὶ Σεφκὶ-Χαϊρὰ Ἐνὶν βέην καὶ συνωμίλησε μετ' αὐτῶν περὶ τῆς καταργήσεως τῶν ἑνιτζίων τῆς Πόλεως. Δὲν καθωρίσθη ἐπὶ τοῦ ποσοῦ τὸ ὁποῖον θὰ δίδουν αἱ ἑταιρεῖαι αὗται συμπεριλαμβανομένης καὶ τῆς ἑταιρείας τοῦ Κεφαλίου ἔναντι τῆς αὐξήσεως τὴν ὁποίαν θὰ λάβουν εἰς τὰ εἰσιτήρια.

Αἱ ἑταιρεῖαι αὗται θὰ λάβουν τὸν σχετικὸν ὁπολογισμὸν καὶ θὰ ἀποστεῖλουν εἰς τὴν Δημαρχίαν.

ΔΥΣΤΥΧΗΜΑΤΑ-ΕΓΚΛΗΜΑΤΑ

—Κορίτσι...μπάλλαμα

Ἡ 15ετὴς Βιδζὰν ὑπηρέτρια παρὰ τῷ ἐν Τσεγκέλκιοϊ διαμένοντι διευθυντῇ Ζὶν-σουλὰ ἀφαντεν ἐλαβεν ἀπὸ τὰ θυλάκιά του πενταχοσίας λίρας Τουρκίας καὶ ἐδραπέτευσε. Ὁ διευθυντὴς κατήγγειλε τὸ γεγονὸς εἰς τὴν ἀστυνομίαν ἥτις κατόπιν ἐρευνῶν ἀνεκάλυψε τὴν Βιδζὰν εἰς τὸν κινηματογράφον τοῦ Βεσίκτας.

Ἐρωτηθεῖσα τί ἔκαμε τὰς 500 λίρας ἡ Βιδζὰν ἀπήντησε ὅτι ἠθέλησε νὰ ἀγοράσῃ καρβέλλιον καὶ ἐπειδὴ ὁ κατεστηματάρχης δὲν εἶχε νὰ τῆς χαλάσῃ τὰς 500 λίρας τὸ ἔδωκε σὲ κάποια Σουζὰν ἡ ὁποία καὶ τῆς ἔδωκε ἓν πεντόλιρον. Ἡ ἀστυνομία ἀνεῦρε καὶ τὴν Σουζὰν παρὰ τῆς ὁποίας ἔλαβε τὸ πενταλιρόλιρον. Ἀμφότεροι παρεδόθησαν εἰς τὴν δικαιοσύνην.

ΠΑΝΤΟΙΑ

— Ἀκριβεῖς πόρτες ἀλκοόλ

Ἡ Διοίκησις τῶν τελωνείων κατέταξε εἰς πολυτελῆ ἀλκοόλ οἰνοπνεύματος.

—Ἀεροπορικὸν δυστύχημα

Τὰ ἐν Τριπόλεοῖ εὑρισκόμενα ἀεροπλάνα ἡ τοιμάζοντο τὴν 14ην Ἰουλίου νὰ ἐπιστρέψουν εἰς τὴν πόλιν μας.

Ἐνὸς ἀφοῦ ἐκέτον ἀνωθεν τῆς πόλεως, ἐν ὅσῳ αὐτὰ ἀνεφέρετο πίστις καὶ ἔπεσον εἰς τὴν γῆν.

Ἐντὸς ὀλίγου οἱ ἀεροπόροι ἐπλήρωσαν. Μόνον ὁ καρτερικὸς ἐπληγώθη εἰς τὸν πόδα.

—Εἰς ἐντυπωσιασμὸν

Εἰς ἀντιπροσωπείας τῶν ἀμερικανικῶν τηλεγραφείων Ἀθήνων καὶ Σμύρνης ἀπεστάλησαν ἐπιστολαὶ ἀνάλογοι.

—Σεισμὸς λησταὶ εἰς Ἔφεσον

Ἡ «Ἀκτὴ» γράφει ὅτι τὸ σεισμῶδες ἐπὶ τῶν ἐκνευπατῶν τῆς Σάμου ἐφθασεν διὰ λέμβου εἰς Ἔφεσον. Μὲ ἐπὶ ἀφορᾷ τοὺς ἀναλόγων καὶ τοὺς ἀκόμη ἐπιθέτει ἀρκετοὶ ἀπάλλαξαν.

Οἱ ἀπελθόντες ὀνομάζονται Σέφρανος Ἀνδρέου, Βασίλειος Χατζῆ Ἀθανασίου, Νικόλαος Βαλοῦκας καὶ Γεώργιος Κωτσομάνης.

ΕΜΠΟΡΙΚΑΙ ΚΑΙ ΟΙΚΟΝΟΜΙΚΑΙ ΕΙΔΗΣΕΙΣ

ΤΑ ΚΑΠΝΑ ΤΗΣ ΑΔΡΙΑΝΟΥΠΟΛΕΩΣ

Τὸ παρελθὸν ἔτος εἶχε καλλιεργηθῆ ἐπιφάνεια 26.223 στρεμμάτων διὰ τὸν καπνόν. Ἐφέτος ἡ καλλιεργηθεῖσα ἐπιφάνεια ἀνέρχεται εἰς 33.000 στρέμματα.

Τὸ παρελθὸν ἔτος ἡ καπνοπαραγωγὴ τῆς περιφερείας Ἀδριανουπόλεως ἀνῆλθεν εἰς 2.500.000 χιλιόγραμμα καπνοῦ.

ΣΥΓΚΟΜΙΔΗ ΦΟΥΝΤΟΥΚΙΩΝ

Ἡ ἐσοδεία τῶν φουντουκιῶν προμηνύεται ἄφθονος δι' ἔφετος. Εἰδήσεις ἐκ τῶν περιφερειῶν τῆς παραγωγῆς διαπιστώνουσι τὸ γεγονός.

Ἐξ Ἰσπανίας ἀγγέλλεται ὅτι ἡ ἐσοδεία τῶν φουντουκιῶν τῆς χώρας ἀστοχεῖ. Προβλέπεται λοιπὸν μεγάλη ἀπεῖδεν ζήτησις.

Λέγεται ὅτι ἡ τιμὴ τοῦ ἐμπορεύμαστος θὰ ἀνέλθῃ πιθανῶς μέχρι 1700 φρ. τὸ 100 χλγρ. εἰς τὰς ἀμερικανικὰς ἀγορὰς τῶν ὁποίων πρώτη εἶναι ἡ τῆς Μασσαλίας.

ΤΟ ΓΑΛΛΙΚΟΝ ΕΜΠΟΡΙΟΝ

Παρίσιοι, 15. Ἡ γαλλικὴ εἰσαγωγὴ κατὰ τὸ πρῶτον ἑξάμηνον τοῦ 1925 ἀνῆλθε τὰ 18 δισεκατομ. 836 ἑκατομ. καὶ 523 χιλιάδες φράγκα ἡ δὲ ἐξαγωγὴ εἰς 21 δισεκατομ. 624 ἑκατομ. καὶ 385 χιλιάδες φρ. ἔναντι ἐν συγκρίσει πρὸς τὴν ἀντίστοιχον περίοδον τοῦ 1924 παρουσιάζεται μείωσις 1 δισεκατομ. 17 ἑκατομ. διὰ τὴν εἰσαγωγὴν καὶ αὔξησις 385 ἑκατομμ. φράγκα 135 χιλιάδες διὰ τὴν ἐξαγωγήν.

ΧΡΗΜΑΤΙΣΤΗΡΙΟΝ

Τῇ 17 Ἰουλίου 1925

		Χθεσινὸν κλείσιμον	Σημερινὸν ἄνοιγμα
ΣΥΝΑΛΛΑΓΜΑ			
Λονδίνον 1 Α. Στ.	Γρ.	880	50
Νιویόρκον 1 Α. Τ.	Φρ.	11	71
Βερολίνον 1 Α. Τ.	Μάρκ.	—	—
Βιέννης 1 Α. Τ.	Κορ.	—	—
Βρυξέλλαι 1 Α. Τ.	Φρ.	11	80
Νέας Ὑόρκης 1 Α. Στ.	Δολ.	51	50
Ρώμης 1 Α. Τ.	Λιρ.	14	85
Μαδρίτης 1 Α. Τ.	Πεζέτ.	—	—
Γενεύης 1 Α. Τ.	Φρ. Ἐλβ.	2 81	70
Ἀμστερδάμης 1 Α. Τ.	Φλ.	1	27
Σόφιας 1 Α. Τ.	Λεβ.	76	50
Πράγας 1 Α. Τ.	Κορ.	18	—
ΝΟΜΙΣΜΑΤΑ			
1 Α. Στ.	Γρ.	875	50
20 Φρ. γαλλικὰ	»	175	—
20 Μάρκα	Πφ.	0	06
20 Κορ. αὐστρ.	»	0	02
1 Δολλ.	Γρ.	115	—
20 Δραχ.	»	58	25
20 Λεβέντες	»	131	70
20 Λεῒ	»	17	918
20 Λέβα	»	26	—
20 Δηνάρια	»	62	75
1 Α. Τ. Τραπ. '00.	»	—	—
1 Λίρ. Χρυσῆ	»	807	—
ΜΕΤΟΧΑΙ			
Ἀνατολῆς 60 ο/ο	Α.Τ.	9	50
Μονοπ. Καπνοῦ (ἀρ.)	»	31	15
Ἠν. Τραμ/ν.	»	21	50
Ἀερ. Μελλῆ	»	37	50
Τραγκέρ. Κωνσταντίνου	»	26	—
Μουστερί	»	24	80
ΟΜΟΛΟΓΙΑΙ			
Ἐξωτ. Δίνεων 5 ο/ο	Α.Τ.	53	18
Ἠνωμένων 4 ο/ο	»	127	50
Ἀναγκαστ. Σιδηροδρομοι	»	9	50
Δάν. 1904 4 ο/ο	»	15	50
» Ἀναμορ. 1905 4 ο/ο	»	13	—
Σπ. Βαγδάτης 4 ο/ο	»	16	10
Προσ. Κωνσταντ.	»	13	80
Ποντικὰ 6 ο/ο	»	3	80
Τραγκεζίνων 5 ο/ο	»	3	75
Σιδ. Ἀνατολῆς 5.50 1	»	80	—
» » » II	»	19	—
» » » III	»	19	15
Ἀρ. Χ. Πασᾶ	»	—	—
Ἀβρατ. 1886	»	157	—
» 1903	»	105	—
» 1911	»	101	—

ΣΤΟ ΦΤΕΡΟ

Τὸ γραφεῖο τῆς «Ἀπογευματινῆς» καλλωπίζεται.

—Ἀπέκτησε ἐπιγραφὴ ἐπάνω στὴν κρυστάλλινη βιτρίνα της.

Ἀπέκτησε καὶ ὅλα γραφεῖα ἀκόμη, τὰ ὁποῖα ὅμως ἐπὶ τοῦ παρόντος μένουν ἀπ' ἔξω.

—Λὲν χωροῦν νὰ μποῦν, οὔτε στὸ πρῶτο οὔτε στὸ δεύτερο πάτωμα.

—Προσελήφθησαν διάφοροι εἰδικοὶ νὰ γνωμοδοτήσουν πῶς θὰ μπορέσουν νὰ μποῦν μέσα τὰ γραφεῖα ἐκεῖνα.

—Ἀβρίον τὸ μεσημέρι γίνεται ἡ σχετικὴ συνεδρία.

—Θὰ σᾶς κρατήσω ἕνα μέρος τῶν ἀποφάσεών των.

Τὰ γραφεῖα τῆς «Ἀπογευματινῆς» εἶνε μοναδικὰ εἰς τὸ εἶδός των.

—Εἶναι πλούσια...εἰς ἐλλείψεις.

—Πρῶτ' ἀπ' ὅλα δὲν ἔχουν ἠλεκτρικόν.

—Ὁ πρωτεὺς τῶν συντακτῶν ἀνάβει λάμπα, ἡ ὁποία ἐξακολουθεῖ νὰ καίῃ ἕως τὸ μεσημέρι.

Σκαμμένος στὸ τραπέζι του μὲ τὴν λάμπα ποὺ καπνίζει, ἀποστέλλει πίσω ἀπὸ τὸ ζῆλωτικόν τὸ θέμα τῶν περιέργων ποὺ παρνοῦν ἀπ' τὴν δύσιν Σωρίας.

—Ἀπ' τὰ γραφεῖά μας λείπει καὶ τὸ τηλέφωνον.

—Ἡ Ἑταιρία τῶν τηλεφώνων ζῆ ἀγίζεται.

—Μὲ ὑπεσχέθη ὅτι θὰ τὸ ἔχομεν πρὶν τοῦ 1926.

—Θὰ τῆς εἴπετε εὐγενῶς.

—Μᾶς λείπουν ἀπ' τὰ γραφεῖά μας καὶ καρέκλες.

—Ἂς τὰ μάθουν οἱ φίλοι μας ἔστω ὅτι μᾶς ἐπισκέφθησαν ἕνας τόρα.

—Πρέπει νὰ μᾶς ἐλέησον ἐπὶ πόδας.

—Καὶ γιὰ λίγο.

Ἀρχίσαν τὰ θαλάσσια λουτρά.

—Τὸ Μόδι, τὰ Καλαμάκια, τὰ Νησιά, τὰ Φλόρια ἔχουν τοὺς θαμωτάς των.

—Κονταλιοῦνται ἐκεῖ κάθε μέρα καὶ μάλιστα τὰς Παρασκευὰς καὶ Κυριακὰς οἱ λουτροφίλοι.

—Κουβαλοῦν κεφὰ δημοτάκια.

—Μὲ τὰ μπανιάτικα, τὰ μπουρνοῦζι καὶ τὰ καθέκαστα.

—Τὰ θαλάσσια λουτρὰ ἀρέσκουν εἰς τὴν ὑγείαν.

—Θεραπεύουν διάφορα νοσήματα.

—Καὶ πρὶ πάντων ἕλκη τὰ καρδιακά.

—Καὶ ἕνα ἄλλο:

—Τὸν δεντόπονο.

—Γιατὶ ἔχουν μεγάλη προτίμησι ἀπ' τὰ κορίτσια ποὺ τοὺς πονεῖ ἡ καρδοῦλα ἢ τὸ δεντάκι.

—Εἶναι πολὺ περίεργη ἡ γειτονιά.

—Εἶναι νύκτα καὶ κοιμᾶται ἡσυχα.

—Δὲν ἀκούεται τίποτε.

—Οὔτε τὸ πιάνο τῆς δεσποινίδος, γιατὶ ἔκλεισε σουρδίνα.

—Καὶ ἔμως στὴ σιγμὴ δέκα-δώδεκα παράθυρα ἀνοίγουν.

—Διάφορες μορφὲς πλαισιώνονται τότε.

—Ἄλλες φέρουν σκοῦφο.

—Ἄλλες νυκτικὴ φραστὴ παλαιᾶς μόδας.

—Ἄλλες χωρὶς μανίκια... νεωτέρου τύπου.

—Τίλος οἱ ποικιλώτεροι τύποι παρουσιάζονται.

—Καὶ γίνονται μονολόγοι τὰ παράθυρα ἐκεῖνα θεωρεῖα θεάτρου.

—Τί συνέβη λοιπόν;

—Κάτι τι σὰ ἀντικρινὸ σπίτι.

—Ὅταν ἡ περιέργεια ἱκανοποιηθῇ, τότε ἕνα-ἕνα τὰ παράθυρα κλείουν.

—Καὶ ἡ γειτονιὰ ξαναπαγαίνει σὰ κρεβάτι της.

—Καὶ ἡ δεσποινὶς ξαναπλέκεται σὰ πιάνο.

—Γιὰ ν' ἀποτελειώσῃ τὴν Nocturne ποὺ εἶχεν ἀρχίσει.

Ο ΚΥΝΗΓΟΣ

ΤΟ ΛΑΧΕΙΟΝ ΤΗΣ ΑΕΡΟΠΛΟΐΑΣ

Ἡ Τουρκικὴ Ἐπιτροπὴ τῆς Ἀεροπλοΐας διοργάνωσε λαχεῖον. Μὲ μίαν λίραν δύναται τις νὰ κερδίσῃ 3,725 λίρας. Τὸ κέρδος τοῦ λαχείου θὰ δοθῇ εἰς τὴν Σχολὴν Ἀεροπορίας. Ἀγοράζετον τὰς τοιαῦτα λαχεῖα ταῦτα, ἐκτελεῖ ἔργον πατριωτικὸν καὶ ταυτοχρόνως δοκιμάζει τὴν τύχην του.

Η ΠΑΡΑΣΚΕΥΗ ΤΗΣ «ΑΠΟΓΕΥΜΑΤΙΝΗΣ»

ΚΟΙΝΩΝΙΚΑ ΖΗΤΗΜΑΤΑ

ΜΙΑ ΑΥΣΤΗΡΑ ΚΡΙΣΙΣ ΔΙΑ ΤΗΝ ΓΥΝΑΙΚΑ

ΤΙ ΛΕΓΕΙ ΑΜΕΡΙΚ. ΣΥΓΓΡΑΦΕΥΣ

Ὁ Ἀμερικανὸς συγγραφεὺς Ἄρθουρ Στρίγγερ, λαβὼν εἰκαιρίαν ἐκ τῆς γενομένης τὴν ὁδοῖαν ἐξέφρασεν ὁ Σλέφρος ἐν Ἀνδίνῳ περὶ τῆς κοντῆς γυναικείας κόμης, καταφέρεται κατὰ τῆς γυναικείας κόμης βαρβάρου.

Τὰ κατ' ἀπομίμησιν τῶν ἀνδρικῶν κουρελλῶν τῶν γυναικῶν πᾶν ἄλλο εἶναι ἢ ἀμφίον ἀνεύρετος ἀνεξαρτησίας καὶ ἀνεξαρτησίας διανοίας.

Ἡ ἐπιφάνεια τῆς κεφαλῆς κομμένος ἀποδεικνύει ἀρχηθὲν τὸ ἐναντίον.

Τὸ ἀποδεικνύει ἀπὸ ἀρχὴν διὰ τὴν γυναῖκα δὲν εἶναι τὸ μέρος τῆς κόμης ἐπὶ τῆς κεφαλῆς ἀλλὰ τὸ ποῦν τοῦ ἐκφαλλῶν ἐντὸς τῆς κεφαλῆς. Αἱ κορφοὶ ἀλλοίωσιν ἀνάλογον τῆς μόδας, ὁ ἀγκάθαρος ὅμως παρεμένει ὁ αὐτὸς καὶ δὲν ἔχει ἀφίνει ἀνέλθει εἰς τὸ ἐπίπεδον τῶν ἰδεῶν τοῦ εἰκοστοῦ αἰῶνος. Ἀλλὰ ἀφοῦ ἐν εἴναι πρόθυμοι νὰ τὸ ὁμολογήσωμεν ἢ ὄχι.

Ὁ λόγος; ἔχει ἀναφέρει εἰς τὸς ἀλοκότους καὶ τερατώδεις κομμώσεις τῶν γυναικῶν.

Εἰ; τὸ ζήτημα τῆς μόδας ἡ γυνὴ δὲν εἶναι κυρία ἀπόφασις. Ἂν εἶναι ἱκανὴ νὰ ἀπαντήσῃ ἀμέσως εἰς τὸ ζήτημα τῆς ἀνδρωπίας. Ὅσον περισσότερον ἀνέρχεται πρωτοκόλλος, τόσον περισσότερον δίκαιον ἐπὶ τοῦ ἀντίκτυπο τῆς ἀμόδας.

Ἀδιάφορον πόσον διαφέρει τὸν ἀτομικὸν τὸν λησμονεῖ τοῦτον, ἐπὶ ὡς ἡ φύσις τῆς ἀπῆρε τὸ τελευταῖα ἐνδύματα καὶ κατόπιν νὰ ἀπομακρυνθῇ ἀφὸς τὸ ἀλλόθρος.

Εἰς τὸ ζήτημα τῆς ἀνδρωπίας καὶ τοῦ καλλιστοῦ φαινόμενον ἀντίθη, ἀφῆ ἔλαβον ἀνέφη, ἀλλὰ ἀπιθήνον τοιαῦτης ἀπὸ διατάξεις τῆς Μόδας.

Εἶναι ἀληθὲς ὅτι ἀφῆ διὰ κάτι τὸ νέον εἰς τὸ ζήτημα τοῦ ἐνδύματος καὶ τοῦ καλλιστοῦ, ἀλλ' αὐτὸ τὸ νέον δὲν εἶναι εἰ τὸ ἀρμόσιον, τὸ ἀτομικόν, τὸ ἐκκεντρικόν. Τὸ νέον αὐτὸ πρέπει νὰ εἶναι ἀρμόζον καὶ νὰ εἶναι ἀρμόζον εἰς ἄλλους. Τὸ δυνατὸ τῆς ἀρέσει νὰ εἶναι ἐκπροσωπευτικὸν ὁρισμένου, νὰ εἶναι τοιοῦτον ὥστε νὰ ἐνισχύῃ τὴν γραμμὴ τῆς κατὰ τὸν κρίσιμον τοῦ ἀλήθους τῶν ὁμοίων της καὶ τῶν κύκλων, οἱ ὁποῖοι ἐνασχολοῦνται περὶ τὸ ἔνδυμα μόνον.

Τὸ ἀποτέλεσμα φανεῖ, εἶναι ὅτι ἡ γυνὴ τῆς σήμερον γίνεται ἔμμαον τῶν ἀπολογισμῶν τοῦ ἐμπορικοῦ, τοὺς ὁποίους αὐτὴ οὔτε ἐννοεῖ οὔτε δύναται.

Τὸ ἐνδύμον τὴν ἀποκομίζει διὰ κατελλήλων συμβολῶν περὶ εὐαρεσκείας ἀμφίσεις καὶ ἐκμεταλλεύεται τὴν τυφλὴν ἐπιλογὴν της. Ὁ τύπος γίνεται ὄργανον τοῦ ἐμπορίου ὡς πρὸς τοῦτο καὶ τὰ κατασκεύματα προμηθεύοντα τὰ πρὸς ἐκμετάλλευσιν τῆς ἀναγκαιοῦσα εἴδη.

Αὐτὴ νομίζει ὅτι σκέπτεται ἀφ' ἑαυτῆς, ἀλλὰ χωρὶς νὰ τὸ γνωρίζῃ ἀκολουθεῖ πάντοτε ὁδόν, προσεκτικὸς πρωταγωνιστοῦσαν δι' αὐτὴν, δεχομένη τοὺς νεοτεροποιοὺς τοῦ ἐμπορίου τόσον εὐκόλως ὅσον ὁ ἵππος τὸ ἀτελόν, βραγχόνουσα τὸ ἐνδυματά της, ὅταν ὁ χρηματὸς τῆς ἐμπορικῆς πυθίας τὸ διατάσσῃ, ἢ κόπτουσα τὴν κόμην της ἢ ἐπιπλοκοποιοῦσα τὰς καμπύλας τοῦ σώματός της, ἀφρόνως πάντοτε πρὸς τὴν ἀπόφασιν τοῦ χρηματοῦ.

Εἰς τὸ ζήτημα τοῦ σώματος ἀρμόζει ἀκόμη, παρακολουθοῦσα τὴν ἀφῆ. Εἰς τὸ ζήτημα αὐτὸ ἡ γυνὴ τῆς σήμερον εἶναι τόσον ἀνόχυρος, ὅσον αἱ γυναῖκες τῆς Κίνας ὅταν παρεμπόδιζον τὴν αὔξησιν τῶν ποδῶν των ἢ αἱ τοῦ Περοῦ ὅταν ἐμόρφωνον τὰ κρανία των.

Ὑπὸ τὰ μεταξωτὰ τοῦ χιτῶνος καὶ τὸ θερινὸ γυναρικὸ εἶναι ἀκόμη ἡ ἄνευ προτοβουλίας γυναῖκα· δέκατον ἐπὸ στιγμιαίων ἐξορκισμῶν καὶ πιστεύει τυφλῶς εἰς τὸ ἐπιόνον τῶν ἐπιδεικνυμένων χρωμάτων ἢ σχημάτων.

Ο ΓΑΜΟΣ ΔΙΑ ΤΑΣ ΓΥΝΑΙΚΑΣ

Ἄγγλις συγγραφεὺς, ἡ κ. Ἄλλεν, γράφουσα εἰς Λονδίνειον περιοδικὸν διὰ τὸ ζήτημα τοῦ γάμου, γράφει μεταξὺ ἄλλων καὶ τὰ ἀκόλουθα:

«Εἶναι διὰ τὰς γυναῖκας ὁ γάμος ἐκ τῶν ὧν οὐκ ἄνευ; Ἀπαντῶμεν καταφατικότατα, ναί. Ἐξ ἄλλου τῶν ἀπόψεων ἐκταζόμενον τὸ ζήτημα τοῦτο, συμφωνεῖ πλήρως μὲ τὴν ἰδεοφυΐαν γνώμην μας. Ἡ ὑπανδρευμένη γυναῖκα, παρὰ τὴν ἐπικρατοῦσαν ἀντίθετον γνώμην, κέκτηται πολὺ περισσοτέρας ἐλευθερίας τῆς οἱαδήποτε χειραφετημένης ἀγάμου καὶ διέρχεται πολὺ καλλιτέρων ζωὴν ἐκείνης. Στατιστικαὶ, δημοσιευθεῖσαι ἐκ μέρους πλείστων γυναικείων συλλόγων ἀποδεικνύουσι, ὅτι αἱ ἄγαμοι ἀντικρυοῦσι μετὰ περισσοτέρας πικρίας τὴν ζωὴν ἢ αἱ ἄγαμοι ὁμόφυλοί των, ἐὰν πλέον δὲ συναντῶσι καὶ πλείστα ὅσα ἐμπόδια εἰς τὸ οἰκονομικὸν τῆς ζωῆς μέρος, πρᾶγμα ὅπερ αἱ ἄγαμοι σχεδὸν τελείως ἀγνοοῦσι.

Ἐλάχιστα εἶναι τὰ παραδείγματα ἐγγάμ

Ἐργαστήριο Ἠλεκτρονικῆς Διαχείρισης Ἱστορικῶν Ἀρχείων
http://dlab.phs.uoa.gr/

Α-Ο-Δ-Ο
ΑΠ'-ΟΛΑ-ΔΙ'-ΟΛΟΥΣ

Ο ΣΚΟΠΕΥΤΗΣ

Καθώς ἡ ἄμαξα διάβαινε ἀπὸ τὸ δάσος, ἐδιάταξε τὸν ἀμαξηλάτη νὰ τραβήξῃ πρὸς τὴ γειτονιὰ ποὺ εὐρίσκετο τὸ σκοπευτήριον, λέγοντας ὅτι ἤθελε νὰ κάμῃ λίγη σκοποβολή, γιὰ νὰ περάσῃ ἡ ὥρα.

Δὲν εἶναι τὸ σκότωμα τοῦ τέρατος Χρόνου, ἡ πειὸ κοινὴ καὶ νόμιμη ἐνασχόλησις τοῦ ἀνθρώπου ; Ἔτσι ἐκεῖνος προσέφερε τὸν βραχίονά του στὴν ἀγαπημένη, λατρευτὴ καὶ ἀποτρόπαιον σύζυγόν του, τὴ μυστηριώδη γυναῖκα, στὴν ὁποίαν ὤφειλε τόσες πολλὲς καλὲς ὥρες, τόσους πολλοὺς πόνους, καὶ ἴσως μέρος ἀπὸ τὴν ἰδιοφυΐαν του.

Μερικὲς ἀπὸ τὴς σφαῖρες του τράβηξαν ἀνοικτὰ ἀπὸ τὸ σημεῖον τῆς σκοπεύσεως, μιὰ ἀπ' αὐτὲς ἐτράβηξε πρὸς τοὺς οὐρανούς, καὶ καθὼς τὸ χαριτωμένο πλάσμα γελοῦσε τρελλά, περιγελῶντας τὴν ἀποτυχία τοῦ συζύγου της, ἐκεῖνος ἐγύρισε ἀπότομα πρὸς αὐτὴν καὶ τῆς εἶπε :

«Παρατήρησε αὐτὴ τὴν κοῦκλα πέρα πρὸς τὰ δεξιά, μὲ τὴ γηλιὰ σηκωμένη μυτη της καὶ μὲ τὸ περήφανο παρουσιαστικό της.—Πολὺ καλά, ἀγαπημένε μου ἄγγελε.— Θὰ φανταστῶ πως εἶσαι σύ».

Ἔκλεισε καὶ τὰ δυό του μάτια κι' ἐτράβηξε τὴ σκανδάλη. Ἡ κοῦκλα ἐκαθαρίσθη τελείως ἀπὸ τὸ κεφάλι της.

Ἔπειτα, ὑποκλινόμενος μπροστὰ στὴν ἀγαπημένη, λατρευτὴ καὶ ἀνυπόφορη σύζυγό του, τὴν ἀναπόφευκτο καὶ ἀσπλαχνη μοῦσά του, τὴν ἐφίλησε εὐσεβίστος ἀπάνω στὸ χέρι καὶ προσέθεσε :

«Ἄχ ! ἀγαπημένε μου ἄγγελε ! πόσο σ' εὐχαριστῶ γιὰ τὴν ἐπιδεξιότητά μου!»

(Charles Pierre Baudelaire) *Μ.Μ.*

ΟΤΑΝ ΓΙΝΟΥΝ ΠΛΟΥΣΙΟΙ

Ὁ Οὐώλτερ Σκὼτ Ρόμπερτς, κατ' ἀρχὰς ἦτο ὑπάλληλος μ' ἕνα μισθὸν [15 δολλαρίων τὴν ἑβδομάδα· μόλις ἔγινε ἐπιχειρηματίας καὶ πλούσιος ἠθέλησε καὶ αὐτὸς νὰ καρπωθῇ ἀπὸ τὰ ἀγαθὰ τοῦ κόσμου τούτου.

Καὶ ἔγεινε ἐκεῖνο ποὺ γίνεται πάντοτε.

Ἡ οἰκογενειακὴ γαλήνη καὶ ἀγάπη ἀπέπτη ἀπὸ τὸ ζεῦγος Ρόμπερτς. Ἡ κυρία Οὐώλτερ Σκὼτ Ρόμπερτς ἐζήτησε νὰ χωρίσῃ ἀπὸ ἕνα σύζυγο τόσο ἄλαφρό, διὰ τὸν ὁποῖον ἡ ἰδιοτέρα του γραμματοῦς μὶς Γερτζοὺτ Οὐώκερ οὐδὲν εἶχε τὸ κεφάλι ἀπὸ τὰς πολλὰς της φυσικὰς χάριτας.

Ἀλλ' ἡ ἐνδείξεις καὶ τὸ μῖσος τῆς προσβληθείσης συζύγου δὲν ἔμειναν ἕως τοῦδε. Τὴν ζητῇ ἀποζημίωσιν 500 χιλ. δολλαρίων, διότι, λέγει, τῆς ἔκαμε νὰ χάσῃ τὸν ἔρωτα τοῦ πλουσίου συζύγου της. Ἀλλ' ὁ κ. Ρόμπερτς διατείνεται ὅτι ἡ γυαῖκα του εἰς τὸ διάστημα τῆς ὁ ζυγίας των τοῦ ἔκαμε νὰ χάσῃ 700 χιλ. δολλάρια, τρέφουσα αὐτὸν μὲ τραφὰς ἀτεπιθυμήτους.

∞ ∞

ΔΙΓΑΜΟΣ ΧΩΡΙΣ ΝΑ ΤΟ ΓΝΩΡΙΖΗ

Ὁ Ἰταλὸς κόμης Ζορζὼ Βαλβὸ εἶχε κατὰ τὸ ἔτος 1916 συνάψει γάμον μὲ τὴν ἀγγλίδα ἠθοποιὸν Μὶς Μάϊ Νιάβιλ. Ὁ γάμος ἦτον κοῦδος φαίνεται ἔγκε ἐν ἀγνοίᾳ τοῦ κόμητος καὶ ἐπὸ περισσόσους πολὺ περίεργους.

Ἐγκαταβιώσαν εἰς ἕνα νοικιασμένο σπίτι τοῦ Ὀδίστ-Ἔντ καὶ ἀπὸ τότε τὸ νταῦ ζευγάρι συνηγάτο δυὸ καὶ τρεῖς φορὲς τὴν ἡμέραν ἐπεῖ.

Μετ' ὀλίγας ἡμέρας ἡ Μὶς Νιάβιλ ἐπρόταινεν εἰς τὸν κόμητα νὰ τὴν ἐνημεροῦῃ, «Κίτι», τοῦ εἶπε, μὰ πολὺ δεῖμαντος διατέλεσις καὶ ὁπόταν θελήσετε νὰ πάρετε τὸ ἀπόφασίν, θὰ σὲς δοθῇ ἀφέσεως».

Ἀφοῦ ἐκουνοιάθησαν πολὺ τῆς μνηστῆς τον τοῦ ὅλου οἱ τέκνοι, ὁ νταῦ κόμης μὲ μεγάλην ἐμπιστοσύνην διεφθύνθη εἰς τὸ ἀρμαχεῖο. Τὸ περίεργον τοῦ πράγματος ἦτο, ὅτι ἡ ἠθοποιὸς προσελφήθεῖσα εἰς ἕνα ἀπόμερον τῆς Ν.Ὑόρκης ὅταν ἔλεγεν νὰ βγάλῃ τὰ διαβατήριά της ἀπὸ τὸ Ἰταλικὸ Ἠρωξεῖο δὲν τῆς τὰ ἔδοσαν, αἰτιολογοῦντες ὅτι ὁ γάμος δὲν εἶναι ἐπαίσημος ἀναγνωρισμένος ἀπὸ τὴς ἰταλικὲς ἀρχές. Καὶ οὔτω ὁ κόμης ἐπληροφορήθη ὅτι ὁ γάμος του δὲν ἦτο ἀναγνωρισμένος εἰς τὴν Ἰταλίαν.

Μετὰ παρέλεναν μερικὸν ἀπὸν ὅταν πάλιν ὁ κόμης ἐπόστειλεν εἰς τὴν πατρίδα του, ἐνημερώθη ἐκ νέου ἐπεῖ μὲ μίαν ἐπιστολὴ. Τὴ ἐπιστολὴ ὅμως εἶδε νὰ γίνεται πολὺς θόρυβος πάρε τοῦ ὀνόματός του.

Ὅλοι οἱ Ἰταλοὶ ἐφημερίδες κρίθοε καὶ ὁ ἡλεγκὸς τέπος τὸν κατηγόρουν ἐπὶ ἀγραμμὴ. Τὸν λοιπὸν ὁ κόμης ἀφοκαλέει καὶ νὶ δοκεσεχθῇ τὴν πρώτην τον σύζυγον.

Αἱ δημόσιαις τὶς ἀποῖος ἔκαμε πρὸ τοῦ διαπιστῆρίου ἔφεραν τὴν ἀλήθειαν εἰς τὸ ἀκροατήριον. Ἡ ἄγκυα γυναῖκα δὲ' ὅλους τῶν ἀγγλικῶν νόμων, ὁ τρόπος μὲ τὸν ὁποῖον ἡ Νιάβις τὸν ἔβλεπε νὰ τὴν κυριεύῃ, ὅλα αὐτὰ οὐδεμίαν ἀμφιβολίαν ἀφῆκαν μεταξὺ τῶν δικαστῶν τον, ὅτι ὑπῆρξε θῦμα τῆς καλωσύνης τον καὶ τῆς ἀφελείας τον.

Τὸ διαζύγιον τοῦ ἐδόθη.

Μετὰ τὴν ἔκδοσιν τῆς ἀποφάσεως ὁ κόμης ἔδωσε τὸν δίχρυσο τῆς ἀθωότητός τον.

—Δικρυσόμαι εἶμαν εἰς τοὺς δικαστὰς τον διότι ἡ Νιάβις ἠθέλησε νὰ μὲ κυριεύῃ.

Ἡ ἀφελὴς αὐτὴ ἀφέστρος ἦτο πράγματι ἀπολογημένη. Δόλι ἡ Μὶς Νιάβις, μόλις ἐπληροφόρησε αὐτὸν ἐγάθη ὡς δὶ μαγίας καὶ ἀποῖος Βαλβὸ πολὺ ἀγαπᾶ εἶχε ἀκούσει νὰ ἀκούσῃ περὶ αὐτῆς ἀπὸ τὴν ἐποχὴν τοῦ πρώτου γάμου καὶ ἐδιαφέτοῦ ἐπιποδίον τον. Μόλις πάνταν ὁ Ἰταλὸς κόμης ὑπῆρξ' ἐνεκάπιστον τῆς γυναικός ;

∞ ∞

ΠΩΣ ΑΥΞΑΝΕΙ ΤΟ ΣΩΜΑ ΤΟΥ ΑΝΘΡΩΠΟΥ

«Ἀναγνώσαμεν εἰς ἀγγλικὸν περιοδικόν : Τὸ ἀνθρώπινον σῶμα δὲν αὐξάνει πλέον μὲ τὴν αὐτὴν ταχύτητα. Ὁ μέσος ὅρος τοῦ ὕψους τῶν βρεφῶν κατὰ τὴν γέννησίν των εἶναι περίπου 19 ἴντσες. Τὸ ὕψος αὐτὸ αὐξάνει κατὰ 9 ἴντσες διαρκοῦντος τοῦ πρώτου ἔτους κόι ἐὰν ἡ αὐξὴ ἀναλογία ἐπροέλτο μέχρι τέλους, εἰς ἡλικίαν 70 ἐτῶν ὁ ἄνθρωπος θὰ εἶχε ὕψος 61 ποδῶν. Δὲν συμβαίνει ὅμως τοῦτο. Κατὰ τὸ δεύτερον ἔτος ἡ αὔξησις ἐνέρχεται εἰς μόνον 3 1/2 ἴντσας, κατ' τὸ τρίτον εἰς 2 1/2 καὶ κατόπιν ἐπὶ 13 ἔτη, ἐ'ς 1 ἢ 1 1/2 ἴντσα τὸ ἔτος. Ἀπὸ τοῦ 15ου ἔτους ἡ αὔξησις ἐλαττοῦται ἀκόμη μέχρι τοῦ 25ου, ὁπότε ἡ ἐ'ς ὕψος αὔξησις παύει. Τὸ ὕψος τοῦ ἀνθρώπου ὁ ὁποῖος ἔχει κανονικὸν σῶμα κατὰ τὸ 25ον ἔτος τῆς ἡλικίας του πρέπει νὰ εἶναι 6'3)4 φορὰς τὸ μῆκος τοῦ ποδός του. Ὄχι μόνον τὸ σῶμα γενικῶς, ἀλλὰ καὶ τὰ διάφορα αὐτοῦ μέλη αὐξάνουν κατὰ διαφόρους βαθμούς. Αἱ κνῆμαι διπλασιάζουν τὸ μῆκός των περὶ τὸ τρίτον ἔτος καὶ τριπλασιάζουν αὐτὸ περὶ τὸ δωδέκατον. Ὅταν αὐξηθοῦν τελείως, ἔχουν μῆκος σεσταπλάσιον τοῦ κατὰ τὴν γέννησιν.

Πρὸ τοῦ δεκάτου ἔτους τὸ μῆκος τοῦ ποδὸς εἶναι μικρότερον τοῦ τῆς κεφαλῆς, κατὰ τὸ δέκατον ἔτος ἴσον, μετὰ τὸ δέκατον τὸ μῆκος τοῦ ποδὸς ὑπερβαίνει τὸ τῆς κεφαλῆς. Διάφορος εἶναι ἐπίσης ἡ αὔξησις τοῦ ὄρους ἀπὸ τὴν τοῦ θήλεος. Οἱ ὄρροι αὐξάνουν περισσότερον κατὰ βάρος διαρκοῦντος τοῦ 16ου ἢ 17ου ἔτους τῆς ἡλικίας των.

Ὡς ἐπὶ τὸ πλεῖστον αἱ γυναῖκες φθάνουν τὸ μέγιστον τοῦ ὕψους των κατὰ τὸ 16ον καὶ τοῦ βάρους των κατὰ τὸ 20ὸν. Ἀπὸ τῆς γεννήσεως μέχρι τοῦ 11ου ἔτους τὰ ἄρρενα εἶναι ἰσχυρότερα τῶν θηλέων, ἀπὸ τοῦ 11ου ἔτους μέχρι τοῦ 17ου οἱ ὄροι ἀντιστρέφονται, ἀπὸ δὲ τοῦ 17ου καὶ ἔπειτα οἱ ἄρρενες ἀναλαμβάνουν καὶ πάλιν τὴν ὑπεροχήν.

Ἀπὸ Νοεμβρίου μέχρις Ἀπριλίου ἡ αὔξησις γίνεται εἰς ὕψος ἀλλ' ὄχι εἰς βάρος, ἐνῷ ἀπὸ Ἰουλίου μέχρι Νοεμβρίου γίνεται εἰς βάρος, ἀλλ' ὄχι εἰς ὕψος.

Αἱ τρίχες τῆς κεφαλῆς αὐξάνουν περίπου 18 χιλιοστὰ τῆς ἴντσας τὴν ἡμέραν, ὁ δὲ μέσος ὅρος τῆς ζωῆς των εἶναι ἑπτὰ ἔτη, ὁπότε πίπτουν. Ἐὰν αἱ τρίχες δὲν ἔπιπτον καὶ ηὔξανον πάντοτε μὲ τὴν αὐτὴν ἀναλογίαν, μία γυνὴ 70 ἐτῶν ἡλικίας ἔπρεπε νὰ ἔχῃ κόμην μήκους 38 ποδῶν.

Οἱ ὄνυχες αὐξάνουν πολὺ ταχέως καὶ ἀνανεοῦνται κάθε τέσσαρας περίπου μῆνας.

∞ ∞

ΕΞ ΑΦΟΡΜΗΣ ΤΗΣ ΘΕΩΡΙΑΣ ΤΟΥ ΔΑΡΒΙΝΟΥ

Ἕνας νόμος εἰς τὸ Τενές ἀναγορεύει νὰ δηλώσουν τὴν θεωρίαν τοῦ Δαρβίνου ἐπὶ τῆς ἐξελίξεως τῶν ἀτόμων, θεωρίαν, πρὸς ἀμύνην τῆς ὁποίας ἀνθρωποι καὶ πίθηκοι γίνονται συγγενεῖς.

Ἕνας νέος καθηγητής, ὁ κ. Σκόπ, ἐπειδὴ παρέβαινε τὴν ἀπαγόρευσιν, προσελήφθη εἰς τὸ δικαστήριον. Ἡ δίκη αὐτὴ εἶναι ὀλίγον τι περίεργος. Πῶς εἶναι δυνατὸν ἕνας δάσκαλος ὅταν θέλῃ νὰ ἐξηγῇ τὴν ἀνάπτυξιν τῶν ὀργανισμῶν ἀπὸ τὸ ἀμοιβαῖον ἀρχίσουν τὴν ἀνέλεγξιν — νὰ λύσουν ἕνα τόσο σοβαρὸ ζήτημα, τὸ ὁποῖον οὔτε οἱ μεγαλύτεροι φιλόσοφοι δὲν ἠδύναντο νὰ λύσουν ;

Εἰς τὴς Ἑνωμένας Πολιτείας δὲν παίζουν μὲ τὴν Βίβλον καὶ ὁ δικαστὴς ἐδήλωσε ρητῶς ὅτι ὁ διδάσκων τῆς Βίβλου δὲν ἐπιδέχονται οὐδεμίαν ἀντίλογίαν καὶ ὅτι δὲν θὰ ἐπιτρέψῃ ὅπως οἱ ἀνθρωποι τῶν γραμμάτων κατοικήσουν εἰς τὴν ψυχὴν τῶν παιδιῶν τὴν πίστιν πρὸς τὴν θρησκείαν.

Καὶ οὕτω ἡ πόλις Νόξτον σωίστη δόξαμας. Ἀπὸ ὅλα τὰ περίχωρα πρὶν χιλιάδες ἀνθρώπων προστρέχουν ὅπου νὰ παρακολουθήσουν εἰς τὴν περίεργον αὐτὴν δίκην.

Ὅλοι, ξενοδοχεῖα, ὅλα εἶναι πλέρη.

Πολλοὶ μάλιστα κοιμοῦνται καὶ μέσ' στὰ αὐτοκίνητά τον.

Φαίνεται ὅτι εἶναι μοιραῖον ὅλα τὰ μαθήματα μὲς ἔρχονται ἀπὸ τὸν Νόξ κόμον.

ΑΙ ΣΥΓΚΟΙΝΩΝΙΑΙ ΜΑΣ

Ο ΛΙΜΗΝ

Προκυμαία διὰ τὴν Σεῖρι Σεφαΐν

Ἀνεγράφη ἤδη ὅτι ἡ προκυμαία τοῦ Τοπχανὲ παρεχωρήθη εἰς τὴν Σεῖρι Σεφαΐν. Ὁ γενικὸς διευθυντὴς τῆς ἑταιρείας ταύτης Σαβουλλὰχ βέης φροντίζει διὰ τὴν ἐκπόνησιν τῶν σχεδίων τῶν οἰκοδομῶν αἵτινες θὰ κατασκευασθῶν ἐν τῷ ὁπισθεν τῆς προκυμαίας χώρῳ.

Ὅλα τὰ ἀτμόπλοια τῆς Σεῖρι Σεφαΐν θὰ προσεγγίζουν ἐκεῖ καὶ θὰ ἀναχωρῶσιν ἐκεῖθεν. Αἱ οἰκοδομαὶ θὰ περιλαμβάνουν ἀποθήκας τελωνείων καὶ κάθε ἄλλης φύσεως ἐπιχειρήσεων ἐλλείψου, ὥστε οἱ ταξιδιῶται δὲν θὰ ἔχουν ἀνάγκην νὰ μεταβαίνουν ἀλλαχοῦ. Πρὸς ἐξασφάλισιν τῆς ἀνέσεως τῶν ταξιδιωτῶν τόσον κατὰ τὴν ἀναχώρησιν ὅσον καὶ κατὰ τὴν ἄφιξιν θὰ ἱδρυθοῦν ἐστιατόριον, καφενεῖον, αἴθουσαι ἀναμονῆς κ.λπ.

ΤΑΞΙΔΙΩΤΑΙ

Πρὸς τὸ σημερινὸν σας ἀπευθύνεται πάντοτε διὰ τὰ ΕΙΣΙΤΗΡΙΑ σας, διὰ τὴν ἀπόκτησιν στεφανῶν ΑΜΠΑΛΑΖ, διὰ τὴν ἀναλαβὴν καὶ ὅλων καὶ ἀφαβὴ ἀποστολὴν τῶν ΑΠΟΣΚΕΥΩΝ σας εἰς τὸ

Ναυτικὸν Πρακτορεῖον
Ν. Α. ΚΩΝΣΤΑΝΤΙΝΙΔΟΥ

τὸ ἀρμοδιώτερον καὶ ἐξυπηρετικὸν εἰς τὸ εἶδος του ἐπὶ τῶν πρώτων ὁδῶν Γαλατᾶ, ἀρ. 46. Τηλέφωνον Πέρων 3126.

Τὰ εἰσιτήριά του ἰσχύουν ὅ' ὅλα τὰ ἐν τοῦ λιμένος μας ἀναχωρῶντα ἀτμόπλοια.

ΔΡΟΜΟΛΟΓΙΟΝ ΜΟΔΙ-ΚΑΛΑΜΙΣΙΩΝ

Ὥραι	Ἀναχωρήσεις ἐκ Γεφύρας
6.30	Ἀπὸ Καλαμίτα
8.—	» Μόδι καὶ Καλαμίτα
10.—	» » » »
4.30	» » » »
6.55	» » » »

Ἀναχωρήσεις ἐκ Καλαμιώνων	
7.15	Ἐκ Καλαμιώνων, Μόδι, Γεφύρας
8.40	» » » »
11.30	» » » »
5.30	» » » »
8.—	» » » »

ΣΥΓΚΟΙΝΩΝΙΑ ΚΑΔΗΚΙΟΥ-ΧΑΪΔΑΡ ΠΑΣΑ

Ἐκ Καδήκοι	Ἐκ Γεφύρας	Ἐκ Χ.Πασᾶ	Ἐκ Γεφύρας
6.30	6.45	7.30	6.45
7.25	7.35	8.20	7.35
8.10	8.10	8.50	7.50
8.45	8.40	9.15	8.10
9.10	9.20	9.30	9.—
9.50	10.—	10.40	10.—
10.35	10.55	11.50	10.55
11.40	12.—	12.45	12.—
12.40	1.—	1.50	1.—
1.40	2.—	2.40	2.—
2.35	2.55	3.30	2.55
3.25	3.45	4.35	4.30
4.30	4.30	5.12	5.15
5.05	5.15	6.05	5.55
6.—	5.55	7.15	6.35
6.30	6.30	8.45	7.30
7.—	7.05	9.45	8.45
7.40	7.30		1.—
8.10	8.10		
8.40	8.45		
9.40	10.—		
12.30	1.—		

ΚΕΝΤΡΟΣ
ΚΕΝΤΡΟΣ
ΥΦΑΣΜΑΤΑ
ΑΝΔΡΙΚΑ
ΚΑΙ
ΓΥΝΑΙΚΕΙΑ
ΔΙΑ ΚΟΣΤΟΥΜΙΑ ΤΑΓΙΕΡ
ΠΛΟΥΣΙΑ ΣΥΛΛΟΓΗ
ΧΟΝΔΡΙΚΗ ΚΑΙ ΛΙΑΝΙΚΗ
ΠΩΛΗΣΙΣ
Κένταρον Χὰν
Σουλτὰν Χαμὰμ
Σαμπούλ

ΔΡΟΜΟΛΟΓΙΟΝ ΝΗΣΩΝ
καὶ Ἀνατολικῆς παραλίας

ΤΑΣ ΚΑΘΗΜΕΡΙΝΑΣ

Ὥραι	Ἀναχωρήσεις ἐκ Γεφύρας
8.—	Ἀπὸ Χάλκην καὶ Πρίγκηπον
9.—	Δ' ὅλας τὰς νήσους
10.30	Κυθηροῦ, Νάξου, Χερσονήσου, Πανορμίου
3.30	Δ' ὅλας τὰς Νήσους
5.—	Δ' ὅλας τὰς Νήσους
6.—	Νάξου, Χερσονήσου, Πανορμίου
6.30	Δζελὶ-Μποστὰν, Μπουρνοῦ, Μέλτεπε, Πρίγκηπον, Χάλκης
7.—	Δ' ὅλας τὰς Νήσους
7.05	Κατ' ἐβδομάδα διὰ Πρίγκηπον
8.15	Δ' ὅλας τὰς Νήσους

Ἀναχωρήσεις ἐκ Πριγκήπου	
6.15	Ἐκ Πριγκήπου καὶ ὅλων τῶν Νήσων
7.—	» Πριγκήπου καὶ Νάξου (6.15 ἀπὸ Πανορμίου καὶ Χερσονήσου)
7.15	» Χάλκης, Πριγκήπου, Μέλτεπε, Μπουρνοῦ, Δζελὶ-Μποστὰν
7.45	» Πριγκήπου καὶ Νάξου
8.—	» Πριγκήπου κατ' ἐβδομάδα διὰ Γέμπζαν
9.10	» Πριγκήπου καὶ Νάξου
10.30	» Πριγκήπου καὶ Νάξου
4.—	» Πριγκήπου καὶ Νάξου (ἐκ Πανορμίου καὶ Χερσονήσου 6.15)
5.15	» Πριγκήπου καὶ Νάξου
6.45	» Πριγκήπου καὶ Χάλκης

ΤΑΣ ΠΑΡΑΣΚΕΥΑΣ ΚΑΙ ΚΥΡΙΑΚΑΣ

Ἀναχωρήσεις ἐκ Γεφύρας	
8.10	Ἀπὸ Κυθηροῦ, Νάξου, Χερσονήσου καὶ Πανορμίου
9.35	» Κυθηροῦ, καὶ Νάξου
9.50	» Κυθηροῦ Νάξου, Χερσονήσου καὶ Πανορμίου
10.30	» Κυθηροῦ καὶ Νάξου
1.30	» Νάξου
3.30	» Νάξου
5.30	» Δζελὶ Μποστὰν, Μπουρνοῦ, Μέλτεπε, Πρίγκηπον, Χάλκης
7.15	» Νάξου, Χερσονήσου, Πανορμίου
8.—	» Νάξου
10.—	» Νάξου
10.45	» Νάξου

Ἀναχωρήσεις ἐκ Πριγκήπου	
6.15	Ἐκ Πριγκήπου καὶ Νάξου
7.—	» Πριγκήπου καὶ Νάξου (ἐκ Πανορμίου καὶ Χερσονήσου 6.15)
7.15	» Χάλκης Πριγκήπου, Μέλτεπε, Μπουρνοῦ, Δζελὶ-Μποστὰν
7.45	» Πριγκήπου καὶ Νάξου
9.50	» Πριγκήπου καὶ Νάξου
11.40	» Πριγκήπου καὶ Νάξου
3.40	» Πριγκήπου καὶ Νάξου
5.40	» Πριγκήπου καὶ Νάξου
6.40	» Πριγκήπου καὶ Νάξου (ἐκ Πανορμίου καὶ Χερσονήσου 6.15)
8.15	» Πριγκήπου καὶ Νάξου (ἐκ Πανορμίου καὶ Χερσονήσου 7.30)
9.—	» Πριγκήπου κατ' ἐβδομάδα Γέμπζαν

Μέσαχθὸ Νήσων

1.30 Ἐκ Πριγκήπου καὶ Ἀνατολικῶν καὶ Χάλκης
12.15 Μεσημέρι. Ἐκ Πριγκήπου διὰ Χάλκης Ἀνατόλιον καὶ Πρίγκηπ

Ἀτμοκινητὴ Μέλτεπε - Νήσων
διὰ Μέλτεπε

Ὥραι	
8.30	Ἐκ Χάλκης, Πριγκήπου (ἀπόκρ. 9.30)
1.50	» Χάλκης, Πριγκήπου » 2.45)
4.30	» Χάλκης, Πριγκήπου » 5.20)
7.05	» Χάλκης, Πριγκήπου » 8.05)

Ἐκ Μέλτεπε	
10.35	ἀπὸ Πριγκήπου καὶ Χάλκης (ἀπόκρ. 10.15)
3.30	» Πριγκήπου καὶ Χάλκης » 3.00)
5.40	» Πριγκήπου καὶ Χάλκης » 5.20)
9.—	» Πριγκήπου καὶ Χάλκης » 8.30)

Τὰ τελευταῖα ; ; ;

Τὰς Κυριακὰς καὶ Κυρίας ἡ τῆς Β' ὥρας γραμμὴ δὲν λειτουργεῖ.

ΣΥΓΚΟΙΝΩΝΙΑ ΣΙΡΚΕΤΖΗ—ΚΙΟΥΤΣ. ΤΣΕΚΜΕΤΖΕ

Ἐκ Σιρκετζῆ

6.35 7.20, 8.10 10.20 11.30 13.12 14.40 18.25 19.28 20.45.

Ἡ ἀμαξοστοιχία τῶν 6.35 δὲν λειτουργεῖ τὰς Παρασκευάς.

Ἐκ Κουτσοῦκ-Τσεκμετζὲ

6.55 8.45 9.50 11.50 13.12 14.40 16.40 18.25 19.28 20.45

Ἐκ Μακρικοῦ

6.20 (ἀναχωρεῖ μόνον τὴν Παρασκευὴν) καὶ 8.20

ΣΥΓΚΟΙΝΩΝΙΑ ΧΑΪΔΑΡ ΠΑΣΑ—ΠΑΝΤΕΙΧΙΟΥ

Ἐκ Χαϊδὰρ Πασᾶ

7.11 7.26 8.01 9.35 10.25 11.20 12.25 14.25 15.40 16.55 17.45 18.20 19 20 21.40 1.25

Ἐκ Παντείχιου

6.30 7.09 8.19 8.30 9.39 10.50 12.31 14.50 15.31 16.11 17.01 18.15 19.21 19.45 20.47.

ΤΑΧΥΔΡΟΜΙΚΑ ΤΡΑΙΝΑ

Ἐκ Σιρκετζῆ 9 καὶ 12.
Ἐκ Παντείχιου 8.19 καὶ 13.

Η ΚΡΕΜ ΣΕΛΕΣΤ
ἀναλύει τὸ λίπος, διατηρεῖ τὴν ὑφὴ ἀφαίνει τὸ τὸν καὶ τὸ ἀπαλλάσσει ἀπὸ τὴς φακίδες καὶ τὰ ἐξανθήματα.
Φαρμακεῖον Κεφαλᾶ Βεγγεστοπούλου Πέρα Λόβος Χρυσόστομος.

ΤΟ ΔΙΚΓΗΜΑ ΤΗΣ ΑΠΟΓΕΥΜΑΤΙΝΗΣ

Charles de Bassy

ΑΠΟΣΤΟΛΗ ΛΟΥΛΟΥΔΙΩΝ

Ἀλλοτε ἐπαίζετο καὶ ἤτο μόδα εἰς τὰ διάφορα Ἰταλικὰ σαλόνια ἕνα πρωτότυπο παιγνίδι.

Καταγωγὴς Φλωρεντινῆς, τὸ παιγνίδι αὐτὸ συνίστατο ἀπὸ ἕνα πλάνο πρασινάδας χωρισμένης εἰς δύο. Ἐπροτίμων δὲ, τὸ στέλεχος τῆς μυρτιᾶς ὡς τὸ πειὸ κατάλληλο. Οἱ δύο συμπαίκται ἔπρεπε νὰ φέρουν διαρκῶς ἐπάνω τους τὸν μικροσκοπικὸ ἐκεῖνο κλάδο γιὰ νὰ δύνανται νὰ τὸ δείχνουν ὅπου καὶ ἂν ἦσαν καὶ ὅ,τι ὥρα καὶ ἂν ἦτον.

Τὸ παρώτερο ἦτο νὰ μὴ μένουν χωρὶς πρασινάδα. Ἐκεῖνος ποὺ θὰ συνελαμβάνετο χωρὶς αὐτὴν ἔχανε τὸ παιγνίδι.

Ἡ κυαρὰ χήρα κυρία Ντανιέλλι ἐκαυχᾶτο πάντα ὅτι δὲν ἔχανε ποτὲ εἰς τὸ παιχνίδι αὐτό. Ἦτο μία ἀπὸ ἐκείνες τῆς φιλάρεσκες, τῆς φανταστιώδεις ποὺ πάρουν πάντοτε γόρω τὸ χαμόγελό τους δύο ἢ τρεῖς προσωρινοὺς θαυμαστάς, οἱ ὁποῖοι σαρυνόμενοι γρήγορα ἀπὸ τὲς ψεύτικες εἰρωνείες τους ἔρευγον. Σανέδη ὅτι, τὸν χειμῶνα ἐκείνον, ἕνας ἀπὸ τοὺς θαυμαστάς της νὰ μὴν εἶναι ἁπλοῦς κόλαξ. Ὁ Τζῆμ Σάντλεϊ. Ἀμερικανὸς ἐκατομμυριοῦχος, ὁ ὁποῖος εἶχε λίδει καὶ μέρος εἰς τὴν δευτέραν ἐπιτυχίαν τοῦ Μάρνου, εἶχεν ἐγκατασταθῆ ἀπὸ τότε εἰς Παρισίους μὲ ὅλο πολὺ μεγάλα συμφέροντα ἐξήντου τὴν παρουσίαν του εἰς Ἀμερικήν.

* * *

Ὅταν διὰ πρώτην φορὰν συνήντησεν εἰς τὸ σαλόνι τῶν φίλων του Λαμπασσίνι, τὴν χαριτωμένην κυρίαν Ντανιέλλι, ἀντελήφθη, ὅτι θὰ συνεδέετο πολὺ γρήγορα μ' αὐτὴ τὴν γυναῖκα.

Καὶ ἀπὸ τότε ἕνας ἦτο ὁ σκοπὸς τοῦ βίου του: πῶς νὰ τὴν νυμφευθῆ. Σοβαρὰ ἀπόρασις δι' ἄνθρωπον χαρακτῆρος ὅπως αὐτὸς καὶ μὲ θέλησιν σιδηρᾶν ἀπὸ ἀταβισμόν.

Ἡ τρίτη συνάντησίς των ἔγεινε ἐκ νέου εἰς τοὺς Λαμπασσίνι. Τοὺς εἶχαν προσκαλέσει εἰς ἕνα μεγαλοπρεπὲς δεῖπνο. Εἰς τὰ τέλος τῆς τραπέζης ἡ κυαρὰ χήρα ἄρχισε νὰ λέγῃ ὅτι ἐκείνη πάντοτε ἐκέρδιζε εἰς τὸ παιγνίδι στὴς πρασινάδας. Ἦτο δὲ τόσο ἀπλοῖκα περὶ τῆς διαρκοῦς ἐπιτυχίας, ὥστε δὲν ἤθελε ὁ τολμηρὸς νικητὴς τῆς μπορέσῃ νὰ γίνῃ ἄντρας της. Ὁ Τζῆμ Σάντλεϊ ὁ ὁποῖος ἐκάθητο πλάγιον τῆς εἰς τὸ τραπέζι, ἐδέχθη τὴν πρόκλησιν, ἀπέκτησε ἕνα πλάνο πρασινάδας ἀπὸ ἕνα ἀπὸ τὰ ἀνθοφόρα καλάθια ποὺ ἐστόλιζαν τὸ τραπεζομάνδηλο καὶ τῆς προσέφερε τὸ ἤμισυ.

Τὰ παιγνίδι πάτσι μεγάλωσε τὴν μεταξύ των οἰκειότητα. Ἀπὸ τότε συνηντῶντο καθημερινῶς. Ὁ γεννάδιδρος Ἀμερικανὸς κατεχράτο τὸν δικαιωμάτων του, ὅπ νὰ ἐπιτύχῃ καὶ θριαμβεύσῃ...

Ἤτο τὸ πρωΐ τοῦ θάσους, πότε στὴς κούρσας, πότε τὸ ἱππόδρομο, εἰς τὰ σαλόνια, παρουσιάζετο ἐμπρός τῆς. Ἡ συμπαίχτρα του βαστοῦσε τὸν λόγον τῆς. Ἀδύνατο νὰ τὴν ἐπιτύχῃ χωρὶς πρασινάδα. Ἦλθε καὶ ἡ ἐποχὴ τῆς ἐξοχῆς. Ἡ κυρία Ντανιέλλι ἐδέχθη εἰς τὴν κάλεσιν τῶν φίλων τῆς, ὅτι θὰ παρελέρχῆς εἰς τὸ Ἀνενόν. Ἀλλ' ὁ Τζῆμ Σάντλεϊ ἐπληροφορήθη ἀπὸ τοὺς Λαμπασσίνι ὅτι ἡ χήρα ἦ

Ἐργαστήριο Ἠλεκτρονικῆς Διαχείρισης Ἱστορικῶν Ἀρχείων
http://dlab.phs.uoa.gr/

24

ΑΠΟΓΕΥΜΑΤΙΝΗ

ΕΣΩΤΕΡΙΚΑ

Κατὰ τηλεγράφημα ἐξ Ἀθηνῶν ἡ Ἑλλὰς προτίθεται νὰ ἐφαρμόσῃ τὴν τουρκικὴν συμφωνίαν.

ΕΞΩΤΕΡΙΚΑ

—Ἡ Γαλλία ἐνισχύει τὰς ἐν Μαρόκῳ δυνάμεις της. Ὁ ἀρχιστράτηγος Πεταὶν ἀνεχώρησε μὲ σοβαρὰν ἀποστολὴν παρὰ τῷ Ἀμωσαί.

ΟΙ ΣΥΝΩΜΟΤΑΙ ΠΡΟ ΤΟΥ ΔΙΚΑΣΤΗΡΙΟΥ ΑΝΕΞΑΡΤΗΣΙΑΣ

Η ΧΘΕΣΙΝΗ ΔΙΑΔΙΚΑΣΙΑ

Ἄγκυρα, 16. (Π. Α.) Τὸ δικαστήριον τῆς ἀνεξαρτησίας ἠσχολήθη καὶ σήμερον μὲ τὰς δίκας τῶν συνωμοτῶν. Ὁ ἐκ τῶν συνδίκων Χαφὴζ Νερῆ ἐδήλωσεν ὅτι κατὰ τὴν ἀνακωχὴν ἀνῆκεν εἰς τὸ κόμμα τῶν διαλλάκτων Φιλελευθέρων, ὅτι ἐπαύθη ἀπὸ τὸ κόμμα, ὅτι παρουρέθη εἰς συνεδρίαν τοῦ σωματείου τῶν ἀγγλοφίλων, ὅτε καὶ ἐγνώρισε τὸν ταγματάρχην Ἀσήμ.

Ἐτέθη εἶτα εἰς ἀντιπαράστασιν μὲ τὸν ὑπόδικον Ἀλῆ Νακὶλ ὅστις ἐδήλωσεν ὅτι οὗτος εἶναι ἐκ τῶν μελῶν τῆς ὀργανώσεως Σελαχὶ καὶ ὅτι εὑρίσκετο εἰς σχέσεις μὲ τὸν ἐκ Γερμανίας ἐλθόντα Τζελάλ.

Ὁ ὑπόδικος διήνυσε ταῦτα καὶ ἐδήλωσε ὅτι θέλει νὰ εἴπῃ ἀρκετὰ περὶ τῆς ὀργανώσεως Σελαχὶ, ἐπειδὴ ὅμως ἡ κατάθεσίς του δύναται νὰ θίξῃ ἀνώτατα συμφέροντα τῆς χώρας, ἐζήτησε νὰ δικασθῇ ἐν μυστικῇ συνεδρίᾳ· τῆς αἰτήσεως του γενομένης δεκτὴς τὸ δικαστήριον ἤκουσε τὴν κατάθεσίν του σχετικῶς μὲ τὴν ὀργάνωσιν Σελαχί. Πορεύεται ἡ πληροφορία, ὅτι ὁ ὑπόδικος κατὰ τὴν μυστικὴν συνεδρίαν προέβη εἰς ἀξιοσημειώτους καταθέσεις.

Κατὰ τὴν δευτέραν συνεδρίαν ἐξετάσθησαν οἱ ἄλλοι ὑπόδικοι. Ὁ ὑπόδικος Κιρκάσιος Χασὰν ἀνακρινόμενος ἐδήλωσεν ὅτι συνηντήθη μὲ τὸν ἐκ Ρουμανίας ἐλθόντα Τζελάλ, καὶ ἔμαθε ὅτι ἐκεῖ εὑρίσκονται οἱ Κιρκάσιοι Ἐτζὲμ, Ἰσμαὴλ Χαλκῆ καὶ ἄλλοι καὶ ὅτι ἐσύχναζε εἰς τὸ ἐν Βαγιαζὴτ καφενεῖον ὅπου συνηντᾶτο μὲ τὸν Κιρκάσιον Χουσαὶν τὸν Σαβφὶτ καὶ ἄλλους τινάς.

Κατόπιν ἐδικάσθησαν ὁ Κιρκάσιος Κιαμὴλ ὑποδιευθυντὴς τοῦ τμήματος Στατιστικῆς τοῦ καταργηθέντος ὑπουργείου τῆς Γεωργίας, ὁ ἀρχιαστυνόμος Ὑψωμαθείων Ἀπτουλλὰχ, ὁ κομισάρης τῆς δημοτικῆς ἀστυνομίας Πέραν Σεμσεδδὶν, ὁ δημοτικὸς ἀστυνόμος Ταχσὶν καὶ ὁ ἐκ τῶν διευθυντῶν ἄλλοτε τῆς δημαρχίας Ἀπτουλλάχ. Ἅπαντες ἐδήλωσαν, ὅτι ἐσύχναζον εἰς τὸ ἐν Βαγιαζὴτ καφενεῖον καὶ ὅτι ἐγνώρισαν ἐκεῖ μερικοὺς ἐκ τῶν συχναζόντων ἐκεῖ.

Κατὰ τὴν γενομένην ἀντιπαράστασιν ὁ Ἀλῆ Νακὶφ ἐδήλωσεν, ὅτι οἱ ὑπόδικοι ἐσύχναζον εἰς τὸ καφενεῖον τοῦ Ἰσραχήμ.

Τελευταῖος ἐδικάσθη ὁ Ἀλῆ Ῥαλὴμ χρηματίσας ὑποδιοικητὴς Κιουρδοῦς.

Ὁ ὑπόδικος ἐδήλωσεν ὅτι εἰς τὰς ἀρχὰς τοῦ ἐθνικοῦ ἀγῶνος ὑπηρέτησεν εἰς τὸν στρατὸν, ἐπειδὴ ὅμως κατόπιν δὲν ἠδύνατο νὰ συνεργασθῇ μὲ τὸν Κιρκάσιον Ἐδὲμ καὶ ἐπεχείρησε νὰ φονεύσῃ αὐτὸν διά τινος Κιρκασίου λοχίου Κιαζὶμ, ἔφυγε καὶ ἦλθεν εἰς Κωνσταντινούπολιν ὅπου ἡ τότε κυβέρνησις τὸν διώρισεν ὑποδιοικητὴν Περγαμὲ ἀλλὰ δὲν μετέβη.

Ἐδήλωσε περαιτέρω ὅτι ἐσύχναζεν εἰς τὸ καφενεῖον τοῦ Βαγιαζὴτ καὶ ὅτι ἐκεῖ ἐγνώρισε τὸν ἐκ Πάλο Κιὰρ Σαλὴ, τὸν δουλευτὴν Ἰσμένης Μουσταφὰ καὶ τὸν Χατζὴ Νουρῆ.

Οἱ ἐκ τῶν ὑποδίκων Ἀλῆ Νακὶφ καὶ ὁ ταμίας Ἰχτὰν ἀναχρηθέντες κατόπιν ἐδήλωσαν ὅτι ὁ Ἀλῆ Ῥαλὴμ μετὰ τὴν ἀπογευματινὴν προσευχήν του ἐν τῷ τεμένει Βαγιαζὴτ εἶπεν εἰς αὐτοὺς ὅτι εἰς τὸ κίνημα τοῦ Σεὶχ Σαὶτ θὰ συμμετάσχουν καὶ ἡ Τραπεζοῦς καὶ ἡ Ἐρζερούμη, ἀλλ' ὅτι καθυστέρησαν καὶ ὅτι ἐξεδήλωσαν δυσαρέσκειαν διὰ τὴν κακὴν δράσιν τοῦ Σεὶχ Σαΐτ.

Τὸ Δικαστήριον ἀνέβαλε τὴν συζήτησιν εἰς ἄλλην ἡμέραν.

Η ΕΠΙΘΕΩΡΗΣΙΣ ΤΟΥ ΓΑΛΛΙΚΟΥ ΣΤΟΛΟΥ ΕΝ ΧΕΡΒΟΥΡΓΩ

Χερβούργον, 16. Ὁ κ. Δουμὲργκ συνοδευόμενος ἀπὸ ἀνωτάτους κρατικοὺς ὑπαλλήλους ἐπεθεώρησε ἑξηκοντάδα πολεμικῶν πλοίων.

Ἔθεσε τὸν πρῶτον ἧλον εἰς τὸ ὑποβρύχιον «Φοβερός».

Εἰς λόγον τὸν ὁποῖον ἐξεφώνησε κατὰ τὸ γεῦμα ἀνέφερεν ὅτι ἡ Γαλλία μὲ θέρμην συμμετέσχε εἰς πᾶσαν πρωτοβουλίαν προωρισμένην εἰλικρινῶς νὰ παγιώσῃ τὴν εἰρήνην καὶ ἀκριβῶς ἐν τῇ ἐπιθυμίᾳ τῆς εἰρήνης εὑρίσκει λόγους σοβαροὺς ὥστε μὴ ἀφήσῃ τὸ ναυτικόν νὰ ἐκπέσῃ καὶ τὸ διατηρήσῃ εἰς ὕψος ἀνάλογον πρὸς τὴν ἐν τῷ κόσμῳ θέσιν τῆς Γαλλίας καὶ πρὸς τὰς ἀνάγκας τῆς ἀσφαλείας τῶν ἐκτεταμένων ἀκτῶν της καὶ τοῦ μεγέστου Ἀποικιακοῦ κράτους της.

ΤΑ ΟΙΚΟΝΟΜΙΚΑ ΜΕΤΡΑ ΤΗΣ ΕΛΛΗΝΙΚΗΣ ΚΥΒΕΡΝΗΣΕΩΣ

Ἀθῆναι, 14. Ὁ ὑπουργὸς τῶν Οἰκονομικῶν κ. Γ. Κορινὰς προέβη εἰς τὰς ἀκολούθους δηλώσεις πρὸς συντάκτην τῆς «Νέας Ἡμέρας»:

«Οἱ σκοποὶ εἰς οὓς ἀποβλέπομεν εἶνε: Δικαιοτέρα κατανομὴ τῶν φορολογικῶν βαρῶν δι' ἀνακουφίσεως τῶν ἀπορωτέρων τάξεων καὶ ἐπιβαρύνσεως τῶν εὐπορωτέρων. Ὁ σκοπὸς οὗτος ἐπιδιώκεται διὰ τῆς καταργήσεως τῶν εἰσαγωγικῶν δασμῶν τῶν εἰδῶν γενικωτέρας χρήσεως. Ἕτερος σκοπὸς εἶνε ἡ προσαρμογὴ τῆς φορολογίας εἰς τὴν ὑποτίμησιν τῆς δραχμῆς. Ὡς γνωστὸν τὰ τελωνιακὰ τέλη εἶνε καθωρισμένα εἰς μεταλλικὰς δραχμὰς, ἀλλὰ δὲν εἰσπράττονται εἰς μεταλλικόν. Εἰσπράττονται εἰς τραπεζικὰ γραμμάτια δι' ἀναγωγῆς τῆς μεταλλικῆς δραχμῆς εἰς τὴ βάσει συναλλαγματικοῦ, ὅστις κατὰ γενικὸν κανόνα ἔχει καθορισθῆ εἰς 10 καὶ δι' ἄλλα τινὰ εἴδη, ὡς ἡ ζάχαρις εἰς 6.

»Ἐκ τῆς καταργήσεως τῶν δασμῶν τῶν εἰδῶν γενικωτέρας καταναλώσεως τὸ κράτος ζημιοῦται περὶ τὰ 40 ἑκατομμύρια κατ' ἔτος. Παρετηρήθη ἰδίως ἀπὸ διετίας μεγάλη αὔξησις τῆς καταναλώσεως τῆς ζαχάρεως, τῆς ὁποίας ὁ εἰς μεταλλικὸν δασμὸς εἶναι μικρὸς, λεπτὰ χρυσὰ 42 κατ' ὀκᾶν, εἰσπραττόμενος εἰς τραπεζογραμμάτια μὲ συντελεστὴν 6. Οὗτος ἀνεβιβάσθη εἰς 8 καὶ διὰ τῆς μικρᾶς ταύτης αὐξήσεως τοῦ δασμοῦ τῆς ζαχάρεως ἐκαλύφθη ἡ ζημία τῶν 40 ἑκατομμυρίων, ἡ προκύπτουσα ἐκ τῆς καταργήσεως τῶν ἄλλων δασμῶν.

«Ἔπρεπεν ὅμως νὰ ἐξασφαλίσωμεν τὸ ἰσοζύγιον τοῦ προϋπολογισμοῦ, αὐξάνοντες ἀμέσως τὰ ἔσοδα, καὶ δι' αὐτὸ ἀνεβιβάσθη ὁ συντελεστὴς τῆς μεταλλικῆς δραχμῆς τοῦ δασμολογίου τῶν λοιπῶν εἰδῶν ἀπὸ 10 εἰς 12. Ἐδικαιολογήθη δὲ καὶ ὁ δασμὸς τῆς βίνης τῆς εἰσαγομένης ἀπὸς κατανάλωσιν ζύθου, τοῦ ὁποίου ἡ κατανάλωσις ἔχει διαδοθῆ μεγάλως καθ' ὅλην τὴν Ἑλλάδα.

»Ἕτερον εἶδος τὸ ὁποῖον ἐκράτησεν πρόσφορον εἰς ἐπιβαρύνειν τινὰ εἶνε ὁ καπνός. Εἶνε φορολογία ἐλαττόματος καὶ ἀποδείχθη κατὰ τὸ παρελθόν, ὅτι μικρά τις αὔξησις δὲν ἀνακόπτει τὴν ὁρμὴν τῆς καταναλώσεως.

»Ὑπολογίζομεν ἐκ τῶν οἰκονομικῶν τούτων μέτρων περὶ τὰ 350 ἑκατομμύρια νέων ἐσόδων, ἐκτὸς τῆς διὰ τῶν αὐστηρῶν οἰκονομιῶν, ἃς ἠρξάμεθα νὰ ἐφαρμόζωμεν, γενησομένης βελτιώσεως τοῦ προϋπολογισμοῦ. Θὰ ἔχωμεν οὕτως οὐ μόνον ἰσοζύγιον, ἀλλὰ καὶ περίσσευμα διὰ τὴν χρῆσιν 1925—26.

Κίνδυνος χειροτερεύσεως

Ἐὰν δὲν ἐλαμβάνομεν ἐπιγόντως τὰ φορογικὰ ταῦτα μέτρα, τότε θὰ ὑπῆρχε κίνδυνος χειροτερεύσεως τῶν δημοσίων οἰκονομικῶν καὶ ἐπομένως μεγαλυτέρας ὑποτιμήσεως τῆς δραχμῆς καὶ ἐντάσεως τῆς ἀκριβείας τοῦ σίτου. Ἐνῷ διὰ τῆς ἐξυγιάνσεως τῶν δημοσίων οἰκονομικῶν, τῆς ἐξασφαλιζομένης διὰ τῶν μέτρων τούτων, προσδοκῶμεν σταθεροποίησιν τῆς δραχμῆς καὶ σημαντικὴν βελτίωσιν αὐτῆς αὐτοῦ, ὥστε, ἡ ἐκ τῆς αὐξήσεως τῆς φορολογίας ἐπιδίρυνσις ταχεῖα ὄχι μόνον νὰ ἐξουδετερωθῇ, ἀλλὰ καὶ νὰ προκύψῃ ὁραδότερον ἐλάττωσις τῶν τιμῶν.

Αἱ δύο ὁδοί

Μεταξὺ τῶν δύο ὁδῶν τῆς ἐπδόσεως χαρτονομίσματος ἔστω καὶ μὲ κάλυμμα ἐμπορικῶν πιστώσεων, τὴν ὁποίαν ἐδείκνυον τινὲς καὶ τῆς ὀγιοῦς πολιτικῆς τὴν ὁποίαν ἡμεῖς ἀκολουθοῦμεν πρὸς ἀνόρθωσιν τῆς οἰκονομικῆς καὶ δημοσιονομικῆς καταστάσεως, νομίζομεν ὅτι δὲν χωρεῖ ἀμφιβολία. Ἀντὶ νὰ ἐπιζητήσωμεν τὴν θεραπείαν τῆς καταπτωχεύσης τὴν χώραν στενότητος χρήματος διὰ ποσοτικῆς ἐξογκώσεως τοῦ κυκλοφοροῦντος τραπεζογραμματίου, ἐπροτιμήσαμεν νὰ ἐπιδιώξωμεν τὴν ποιοτικὴν βελτίωσιν, τὴν τόνωσιν τῆς ἐσωτερικῆς ἀξίας του, τῆς ἀγοραστικῆς του δυνάμεως.

Καὶ ἔχομεν τὴν πεποίθησιν, ὅτι τὰ μέτρα μας θὰ συντελέσουν ἀποτελεσματικῶς εἰς τὴν μετ' οὐ πολὺ ἐνδίαρρυσιν τῶν ξένων κεφαλαίων πρὸς τοποθέτησίν των ἐν Ἑλλάδι, εἰς τὴν αὐτόματον βελτίωσιν τῆς στενότητος τοῦ χρήματος καὶ ἐν γένει εἰς τὴν καλλιτέρευσιν τῶν οἰκονομικῶν συνθηκῶν τῆς χώρας. Τὰ πλεονάσματα τῶν Ὑπαγγύων Προσόδων, τὰ ὁποῖα ἀνέρχονται σήμερον εἰς 1200 ἑκατομ. ἐτησίως, αὐξάνουσι διὰ τῶν νέων μέτρων κατὰ 350 τοὐλάχιστον ἑκατομ. Καὶ νομίζω ὅτι τοῦτο εἶνε τὸ καλλίτερον τονωτικὸν διὰ τὴν ἐνίσχυσιν τῆς δημοσίας πίστεως καὶ διὰ τὴν προπαρασκευὴν τῆς ἐπιτυχίας σοβαροῦ δανείου».

Η ΕΝιΑΥΣΙΟΣ ΣΤΡΑΤΙΩΤ. ΘΗΤΕΙΑ ΕΝ ΕΛΛΑΔΙ

Ἐν συγκεντρώσει ἀξιωματικῶν ἐπιτελείου ὁ ἀρχηγὸς τοῦ ἐπιτελείου κ. Καθενιώτης ἀνέπτυξεν τὰ περὶ τοῦ συστήματος καὶ γενικῶς τῆς ἐφαρμογῆς τῆς ἐνιαυσίου θητείας.

Ὁ κ. Καθενιώτης ἐτόνισε κατὰ τὴν ἀνάπτυξιν τὰ ἑξῆς σημεῖα:

Τὴν πρακτικὴν ἐφαρμογὴν τοῦ συστήματος στηρίζει εἰς τὴν πρόσκλησιν ἑκάστης ἀπογραφῆς εἰς τρία τμήματα, ὥστε νὰ εὐρίσκωνται γυμνασμένα τὰ 2/3 τῆς κλίσεως εἰς οἱονδήποτε ἐποχὴν τοῦ ἔτους.

Χίραι τῶν ἀναγκῶν τῆς χώρας δημιουργεῖ δύο περιφερείας, τῆς Ἠπείρου καὶ Λαρίσσης—Βερροίας εἰς τὰς ὁποίας ἡ ἐναλλαγὴ θὰ ἐνεργῆται ἐσωτερικῶς. Τοὺς δὲ κληρωτοὺς τῶν περιοχῶν Γ' καὶ Δ σωμάτων στρατοῦ θὰ καλῇ τὴν 1ην Ὀκτωβρίου, τῆς Πελοποννήσου τὴν 7ην Ἰανουαρίου καὶ τῶν Ἀθηνῶν καὶ Κρήτης τὴν 1ην Μαΐου.

Κατὰ τὴν πρώτην ἐφαρμογὴν ταῦ συστήματος αἱ χρονολογίαι αὗται ἐνδεχομένως νὰ μεταβληθοῦν.

Μετὰ τὴν εἰς τὰς γενικὰς γραμμὰς ἀνάπτυξιν τοῦ συστήματος ὁ κ. Καθενιώτης ἐξήγησεν εἰς τοὺς ἀξιωματικοὺς ἐπὶ χίρτου, πῶς ἐννοεῖ τὴν κατανομὴν τῆς χώρας εἰς διαμερίσματα.

Κατόπιν ὁ διευθυντὴς τοῦ γραφείου μελετῶν τοῦ Ἐπιτελείου παρουσίασε τοὺς λεπτομερεῖς πίνακας τῆς κανονομῆς τῶν στρατωτικῶν δυνάμεων, σύμφωνως πρὸς τοὺς ὁποίους ἡ δύναμις τῶν μεραρχιῶν τοῦ Μετώπου ἐκ τῆς ἐφαρμογῆς τοῦ νέου συστήματος ὑπερβαίνει τὴν ἐκεῖ διατεθειμένην σήμερον τοιαύτην.

Σχετικῶς μὲ τὸν οἰργανισμὸν τοῦ στρατοῦ κ. Καθενιώτης ἐδήλωσεν οὕτος δὲν πρόκειται νὰ μεταβληθῇ, θὰ παραμένουν δὲ 12 Μεραρχίαι.

Μόνον εἰς τροποποιήσεις τῆς συνθέσεως διαφόρων καταστημάτων καὶ Μεραρχιῶν θὰ προβῇ, ὥστε νὰ αὐξήσῃ τὰς δυνάμεις, αἵτινες εὑρίσκονται πέραν τοῦ ποταμοῦ Ἀλιάκμονος.

Ἐκ τῆς ἐφαρμογῆς τῆς ἐνιαυσίου θητείας ὁ προϋπολογισμὸς δὲν ἔχει νὰ ζημιωθῇ, ἀλλ' οὔτε καὶ νὰ κερδίσῃ. Ἡ ἐθνικὴ οἰκονομία τοὐναντίον θὰ ἔχῃ κολοσσιαῖαν ὠφέλειαν. Θὰ προκύψῃ κέρδος 100 περίπου ἑκατομμυρίων, ἐξ ὧν θὰ ἀπαιτηθῶσιν ἔξοδα πρὸς πρόληψιν ἰδιωτικῆς ἐργασίας κανονισθησομένης διὰ σειρᾶς νομοθετικῶν μέτρων, μὴ ὑπερβαίνοντα τὰ 30 ἑκατομμύρια.

Τὸ ποσὸν τοῦτο ὁ κ. ἀρχηγὸς τοῦ Ἐπιτελείου, προτίθεται νὰ εἰσηγηθῇ εἰς τὴν Κυβέρνησιν, ὅπως κατατεθῇ εἰς τὸ ταμεῖον Ἐθνικῆς Ἀμύνης, πρὸς χρησιμοποίησιν ἐκ τοῦ ποσοῦ αὐτοῦ, εἰς τὰς παρουσιαζομένας ἀνάγκας διὰ τὴν πρόσληψιν ἰδιωτικῆς ἐργασίας, κρᾶγμα τὸ ὁποῖον θ' ἀποτελῇ τὴν καταχύρωσιν τῆς ἐνιαυσίου θητείας.

Ὁ στρατὸς εἰς τὰ σύνορα

Τὸ σύστημα τῆς ἐνιαυσίου θητείας στηρίζεται εἰς τὴν συγκέντρωσιν τῆς ὁλότητος σχεδὸν τῶν ἀνδρῶν μιᾶς κλάσεως εἰς τὰς μεραρχίας τῶν συνόρων.

Ἐκ τῶν Μεραρχιῶν δὲ τοῦ ἐσωτερικοῦ μόνον ἡ μεραρχία τῶν Ἀθηνῶν θὰ κρατῇ καθ' ὅλον τὸ ἔτος τὴν ἀπόδοσιν τῆς περιοχῆς της.

Σχετικὴ πρὸς τοῦτο εἶναι καὶ ἡ πρὸ καιροῦ ἐκφρασθεῖσα γνώμη τοῦ κ. Παγκάλου, ὅτι θεωρεῖ περιττὴν καὶ ἄσκοπον τὴν ὕπαρξιν μεγάλων δυνάμεων εἰς Πελοπόννησον.

Τὸ γενικὸν Ἐπιτελεῖον τοῦ στρατοῦ μελετᾷ ἐν τούτοις καὶ τὴν περίπτωσιν αὐτὴν καὶ θ' ἀποταθῇ πρὸς τοῦτο εἰς τὸ Σῶμα τῆς Χωροφυλακῆς μετὰ τοῦ ὁποίου θὰ ἐπιδείξῃ στενὴν συνεργασίαν.

Οὕτω ἡ χωροφυλακὴ ὀργανοῦται εἰς τέσσαρας ταξιαρχίας ἀνταποκρινομένας εἰς τὰ τέσσαρα σώματα στρατοῦ, ὥστε νὰ δύναται νὰ διαθέτῃ μικρὰς δυνάμεις ἐκεῖ ὅπου ὁ στρατὸς θὰ διαθέτῃ τὴν ὁλότητα καὶ μεγάλας ἐκεῖ ὅπου ὁ στρατὸς θὰ λείπῃ σχεδὸν ὁλοτελῶς.

Ὁ κ. Καθενιώτης τελευτῶν τὴν ἀνάπτυξίν του ἐτόνισεν ἐκ νέου πρὸς τοὺς ἀξιωματικοὺς, ὅτι ὁ ὀργανισμὸς θὰ παραμείνῃ ὡς ἔχει ἐκ 12 Μεραρχιῶν καὶ ὅτι οὐδόλως θὰ περιορισθῇ ὁ ἀριθμὸς τῶν σήμερον ὑπαρχόντων ἀξιωματικῶν, δι' οὓς θὰ ληφθοῦν εὐεργετικὰ μέτρα, ἅτινα σκέπτεται νὰ εἰσηγηθῇ εἰς τὴν Κυβέρνησιν.

Η ΕΡΓΑΖΟΜΕΝΗ ΚΑΙ ΟΙΚΟΝΟΜΙΚΗ ΤΟΥΡΚΙΑ

ΑΡΘΡΟΝ ΤΗΣ 'ΧΑΚΙΜΕΤΙ-ΜΙΛΛΙΕ'

Ἄγκυρα. 16. (Π. Α.) Ἡ «Χακιμιγιὲτ Μιλλιὲ» ἐν τῷ σημερινῷ κυρίῳ ἄρθρῳ της ἀναλύουσα τὰς δίκας τὰς ἐκδικαζομένας καὶ εἰς τὰ δύο δικαστήρια τῆς Ἀνεξαρτησίας, λέγει ὅτι ὅλη ἡ διαφθορὰ προέρχεται ἀπὸ μίαν πηγήν, ἀπὸ τὰς τάξεις τινῶν περιττῶν καὶ παρασίτων, αἱ ὁποῖαι κατὰ τὴν περίοδον τῆς αὐτοκρατορίας ἐσυνείθισαν νὰ ζῶσι μὴ ἐργαζόμεναι. Ἡ πλειονότης τοῦ λαοῦ τῆς χώρας ταύτης, γράφει ἡ «Χακεμιγιὲτ», πάντοτε θὰ ἀποστρέφεται τὰ πολιτικὰ ρεύματα καὶ τὰ κόμματα τὰ ὁποῖα δὲν λαμβάνουσιν ὑπ' ὄψιν τὰς κλίσεις καὶ τὰς ἀνάγκας τῶν ἐπιχειρηματιῶν καὶ ἐργαζομένων καὶ δὲν ναταιείνουν εἰς θετικοὺς οἰκονομικοὺς στόχους καὶ πάντοτε θὰ ἐπιχαίρῃ διὰ τὴν δυστυχίαν ἐκείνων.

Ἀνεισθέτως πρὸς τὴν αὐτοκρατορίαν ἡ Δημοκρατία εὑρίσκεται εἰς τὴν ἀνάγκην εἰς τὸ ἑξῆς νὰ προστατεύῃ τὰ συμφέροντα τῶν ἐργαζομένων καὶ παραγωγικῶν τάξεων καὶ νὰ παρεμποδίζῃ τὴν δράσιν τῶν παρασίτων τάξεων ἐπὶ βλάβῃ τῶν πρώτων.

Ἡ «Χακιμιγιὲτ» προσθέτει ὅτι ἡ Δημοκρατία θ' ἀποδείξῃ ὅτι δὲν τρέφει ἐλπίδας ἐπιτυχίας οὐδαμοῦ ἀλλοῦ παρὰ μόνον ἀπὸ τὴν ἐργασίαν καὶ ἐπάγεται ὅτι αὕτη θὰ τερματίσῃ τὴν πολιτικὴν τῆς καταδυναστεύσεως τοῦ λαοῦ καὶ τῆς διατηρήσεως τῆς ὑποστάσεως τῶν μὴ ἐργαζομένων εἰς βάρος τῶν ἐργαζομένων. Τερματίζει δὲ ὡς ἑξῆς τὸ ἄρθρον της. «Πρέπει νὰ ἐπαγρυπνῶμεν ὥστε ὅλα τὰ πολιτικὰ ἱδρύματα τῆς Δημοκρατίας νὰ προέλθουν ἀπὸ τὰς πραγματικὰς ἀνάγκας καὶ τὰ συμφέροντα τῶν ἐργαζομένων καὶ παραγωγικῶν τάξεων.

«Εἰς τὸν σημερινὸν κόσμον, ὁ ὁποῖος εἶναι ὁ κόσμος τῆς ἐργασίας καὶ τῶν οἰκονομικῶν, μόνον ἡ ἐργαζομένη καὶ οἰκονομικὴ Τουρκία δύναται νὰ ἐδραιωθῇ.»

Η ΕΝ ΜΑΡΟΚΩ ΚΑΤΑΣΤΑΣΙΣ

Η ΕΞΕΛΙΞΙΣ ΤΩΝ ΕΠΙΧΕΙΡΗΣΕΩΝ

Ο ΣΤΡΑΤΗΓΟΣ ΝΩΑΕΝ
ΖΗΤΕΙ ΕΝΙΣΧΥΣΕΙΣ 50.000 ΑΝΔΡΩΝ

Λονδῖνον, 15. Ὁ ἀνταποκριτὴς τοῦ «Νεῦλ Μεῦλ» ἐν Παρισίοις ἀγγέλλει, ὅτι ὁ νέος ἀρχηγὸς τῶν ἐν Μαρόκῳ γαλλικῶν δυνάμεων ἐζήτησε τὴν ἄμεσον ἀποστολὴν 50,000 ἀνδρῶν, ἐκ τῶν ὁποίων μέρος ἀπεστάλη. Π.Α.

Ο ΑΒΔΟΥΛ ΚΕΡΗΜ
ΔΕΝ ΔΕΧΕΤΑΙ ΑΝΑΚΩΧΗΝ

Παρίσιοι, 16 Ἀγγέλλεται ἐκ Φὲζ εἰς τὴν «Ζουρνὰλ» ὅτι αἱ ἀναμενόμεναι ἐνισχύσεις ὁλοκληρίζονται εἰς ἓν ὁλόκληρον στρατιωτικὸν σῶμα.

Ὁ Ἀβδοὺλ Κερὴμ ἐδήλωσεν εἰς τὸν ἡμιεπίσημον Γάλλον ἀπεσταλμένον ὅτι οὐδεμίαν ἀνακωχὴν δέχεται διὰ τὴν αὐξήσιν τῶν ὅρων τῆς εἰρήνης.

Λονδῖνον, 16. Τὰ ἐν Μασσαλίᾳ συγκεντρωθέντα στρατεύματα εἶναι ἕτοιμα νὰ ἐπιβιβασθοῦν διὰ τὸ Μαρόκον. Εἰς τὰς ἐνισχύσεις αὐτὰς περιλαμβάνεται καὶ ἡ περίφημος Μαροκηνὴ μεραρχία, τῆς ὁποίας τὸ τελευταῖον σύνταγμα ἀνεχώρησεν ἤδη ἀπὸ τὸν Ῥῆνον.

Λονδῖνον, 15. Ὁ ἐν Φὲζ ἀνταποκριτὴς τοῦ «Δαίλυ Μαίηλ» τηλεγραφεῖ ὅτι Γάλλοι στρατιωτικοὶ ἀρχηγοὶ ἐσχημάτισαν τὴν πεποίθησιν, ὅτι ὁ Ἀβδοὺλ Κερὴμ εἶναι ἀκόμη κύριος τῆς πρωτοβουλίας, καὶ ὅτι διατηρεῖ ἀνεπάφους τὰς ἐφεδρείας του.

Βερολῖνον, 16. Κατὰ τηλεγράφημα ἐξ Ἱεροσολύμων, οἱ Ἄραβες τῆς Παλαιστίνης κάμνουν ἐρανους διὰ νὰ ἀποστείλουν χρηματικὴν ἐνίσχυσιν εἰς τὸν Ἀβδοὺλ Κερήμ. Π. Α.

Βερολῖνον, 16. Σοβαραὶ μάχαι διεξάγονται ἐν Μαρόκῳ ἐπὶ μετώπου 300 μιλλίων. (ΠΑ)

ΔΗΛΩΣΕΙΣ ΑΛΗ ΣΑΗΠ ΒΕΗ

Ἄγκυρα, 16. Ὁ Ἀλῆ Σαὴπ βέης μέλος τοῦ Δικαστηρίου Ἀνεξαρτησίας τῶν Ἀνατολικῶν ἐπαρχιῶν ἐπισκέφθη σήμερον τὸν Ἰσμὲτ πασᾶν καὶ τοὺς ἄλλους ἐπιτρόπους. Ὁ Ἀλῆ Σαὴπ βέης ἐδήλωσε τὰ ἑξῆς:

Τὸ Δικαστήριον Ἀνεξαρτησίας συνεχίζει τὰ καθήκοντά του μετὰ ταχύτητος καὶ ἀποφασιστικότητος. Αἱ ἐνεργασίαι του ἐν Ἀνατολῇ δὲν ἐτερματίσθησαν εἰσέτι, θὰ συνεχίσωμεν τὴν δρᾶσίν μας μέχρις ὅτου δημιουργήσωμεν κατάστασιν μὴ ἐπιτρέπουσαν πλέον εἰς τοὺς Δερβὶ-μπέηδες νὰ συνεχίσουν τὰς καταστρεπτικὰς καὶ τυραννικὰς των ἐνεργείας.

ΤΗΛΕΓΡΑΦΗΜΑΤΑ ΑΠΟΓΕΥΜΑΤΙΝΑ ΚΑΙ ΕΙΔΗΣΕΙΣ

Η ΥΠΗΚΟΟΤΗΣ ΤΩΝ ΠΡΩΗΝ ΕΧΘΡΙΚΩΝ ΚΡΑΤΩΝ ΕΝ ΑΓΓΛΙΑ

ΛΟΝΔΙΝΟΝ, 17. Ἡ Βουλὴ τῶν λόρδων ἐψήφισεν εἰς τρίτην ἀνάγνωσιν νομοσχέδιον δι' οὗ οἱ ὑπήκοοι τῶν πρώην ἐχθρικῶν κρατῶν ἐξομοιοῦνται πρὸς τοὺς λοιποὺς ξένους ὑπηκόους. Π. Α.

Ο ΑΡΧΙΣΤΡΑΤΗΓΟΣ ΠΕΤΑΙΝ ΕΙΣ ΜΑΡΟΚΟΝ

Η ΑΠΟΣΤΟΛΗ ΕΝΙΣΧΥΣΕΩΝ ΗΡΧΙΣΕ

ΠΑΡΙΣΙΟΙ, 16. Συμφώνως πρὸς προγενεστέρας ἀποφάσεις θὰ ἀποστελῶσιν ἐνισχύσεις εἰς τὸ Μαρόκον πρὸς προστασίαν τῆς ἀσφαλείας τῆς γαλλικῆς ζώνης καὶ διὰ νὰ διευκολύνουν τὴν σύναψιν εἰρήνης κατόπιν ἐπιτυχίας ἔναντι τοῦ Ἀπτοὺλ Κερήμ.

Αἱ ἐνισχύσεις συγκεντροῦνται ἤδη. Ὁ ἀρχιστράτηγος Πεταὶν ἀπεστάλη εἰς τὸ Μαρόκον διὰ νὰ συνεννοηθῇ μετὰ τοῦ ἀρχιστρατήγου Δυωτὶ ἐφ' ὅλων τῶν προβλέψεων καὶ τῶν ἀπαιτουμένων μέτρων πρὸς ἐπιτυχίαν. Ἀνεχωρεῖ ἐκ Παρισίων σήμερον τὴν 17 ὥραν διὰ τὸ Ραμπά.

ΠΑΡΙΣΙΟΙ, 16. Ὁ ἀρχιστράτηγος Πεταὶν ἀνεχώρησε διὰ Τουλούζην. Ἐδήλωσε ὅτι θὰ φθάσῃ μέχρι ἢ δύο ἡμέρας πρὸ τῆς ἀφίξεως τῶν ἐνισχύσεων. Ἐπόνεσε δὲ ὅτι ἡ ἀποστολὴ αὐτῶν γίνεται ἄνευ δυσκολίας.

ΦΕΖ. (Γαλλικὴν ἀνακοινωθέν). Τὰ ἀερόπλανα βομβαρδίζουν ὁμαδὸν τὰς ἐχθρικὰς συγκεντρώσεις ἐν τῇ περιφερείᾳ Τερουὰλ πρὰ τὸ Αἶν Ἀλσὰ καὶ τὸ Μπὰμ Χορούδζ. Π. Α.

Η ΕΛΛΑΣ ΘΑ ΕΦΑΡΜΟΣΗ ΤΗΝ ΣΥΜΒΑΣΙΝ

**ΑΘΗΝΑΙ, 17. (Τοῦ ἀνταποκριτοῦ μας). Ἀποφασισθείσης ὁριστικῶς τῆς ἀναχωρήσεως τοῦ ἐν Ἀγκύρᾳ πρεσβευτοῦ κ. Ἀργυροπούλου καὶ τοῦ κ. Ἐξηντάρη διὰ Κωνσταντινίαν ἡ Κυβέρνησις θὰ ἀποκρυσταλλώσῃ ἐντὸς τῆς σήμερον τὰς μελέτας αὐτῆς ἐπὶ τῆς τουρκοελληνικῆς συμφωνίας εἰς ἀποφάσεις. Ἐκ τῶν μέχρι τοῦδε γενομένων συσκέψεων ἐξάγεται τὸ πόρισμα ὅτι ἡ Κυβέρνησις ἀνεξαρτήτως τοῦ ζητήματος τῆς κυρώσεως θὰ ἐφαρμόσ