Ἐργαστήριο Ἠλεκτρονικῆς Διαχείρισης Ἱστορικῶν Ἀρχείων
http://dlab.phs.uoa.gr

ΔΕΥΤΕΡΑ 2 ΝΟΕΜ 1925

ΓΡΑΦΕΙΑ
ΠΕΡΑΝ ΔΙΟΔΟΣ ΣΥΡΙΑΣ
ΑΡΙΘΜΟΣ 29

ΤΗΛΕΓΡΑΦΙΚΗ ΔΙΕΥΘΥΝΣΙΣ:
„ΑΠΟΓΕΥΜΑΤΙΝΗ"
ΚΩΝΣΤΑΝΤΙΝΟΥΠΟΛΙΣ

ΤΗΛΕΦΩΝΟΝ:
ΠΕΡΑΝ 47

آیوبوه ماتینی

Ἀπογευματινή

صاحب امتیاز ومدیر مسئول قسطنطین واسیلیادیس ادارهخانه ومطبعه سوده چارشو نومرو ۲۹ (تلفون بابالی ...)

« Αἱ νέαι ἐποχαὶ ἐπιβάλλουσι καὶ νέα καθήκοντα. » V. HUGO

ΕΤΟΣ ΠΡΩΤΟΝ ΑΡΙΘ. 113

ΕΓΓΡΑΦΑΙ:
ΕΤΗΣΙΑ ΕΣΩΤΕΡΙΚΟΥ Λ. Τ. 12
ΕΤΗΣΙΑ ΕΞΩΤΕΡΙΚΟΥ » 20

Διὰ διαφημίσεις καὶ δημοσιεύσεις εἰδικῶν τιμολογίων.

ΤΙΜΗ ΦΥΛΛΟΥ ΓΡ. 3

ΟΛΟΚΛΗΡΟΣ Η ΠΟΛΙΤΙΚΗ ΖΩΗ ΤΗΣ ΤΟΥΡΚΙΑΣ

ΤΟ ΧΘΕΣ ΚΑΙ ΤΟ ΑΥΡΙΟΝ

Ὁ ἀναγνώστης ἔχει ὑπ' ὄψει του εἰς τὴν πτραπλεύρως στήλην τὸ κείμενον τοῦ προεδρικοῦ λόγου. Ἀπέναντι ἑνὸς τόσον σαφοῦς, διεφτνοῦς καὶ ὑπερηρτράστου ρητορικοῦ μνημείου εὑρισκόμενος δὲν αἰσθάνεται οὔτε τὴν ἀνάγκην τῆς ἑρμηνείας οὔτε τὴν χρείαν πειστικῶν ἐπιχειρημάτων. Δι' αὐτὸ ἀκριβῶς πᾶν σχόλιον παρέλκει, διότι τοῦτο κυθόρμητον γεννᾶται εἰς τὴν ψυχὴν τοῦ ἀκροατοῦ, τοῦ ἀναγνώστου.

Ἐν τούτοις ὑπάρχουν σημεῖα τινὰ τὰ ὁποῖα θὰ ἦτο δυνατὸν νὰ ἐξάρῃ τις, τὰ κάμνει δὲ τοῦτο τοσοῦτο προθυμότερον ὅσον εὑρίσκεται εἰς τὴν εὐάρεστον θέσιν νὰ διεκπεπτώσῃ ἀναντέρρητα καὶ πανθομολογούμενα:

Ταῦτα εἶναι τὰ ἑξῆς: Ὁλόκληρος ὁ προεδρικὸς λόγος εἶναι ἓν ἐμβατήριον. Ἐμβατήριον πολιτικόν, στρατιωτικόν, ἠθικόν, πνευματικόν. Δίδει τὸν γοργὸν ρυθμὸν εἰς τὴν πορείαν τῆς Τουρκίας μὲ πολεκὸν ἀστέρα τὴν διεκρκῆ πρόοδον καὶ τὴν ἀδιάκοπον ἐξέλιξιν. Οὐδὲν ἐξ ὅσων ἐπεκράτουν χθὲς ὡς αἱ προλήψεις, αἱ ὀπισθοδρομικότητες, αἱ πεισμοσύνατι, οἱ θρησκευτικοὶ φανατισμοὶ θὰ δυνηθῇ τοῦ λοιποῦ νὰ ἀναχαιτίσῃ τὴν ἐξέλιξιν τοῦ Ἔθνους τὸ ὁποῖον ἀκράτητον προχωρεῖ πρὸς μέγαν θαυμασμὸν καὶ κατάπληξιν τοῦ ξένου κόσμου ὅστις μέχρι τοῦδε δὲν εἶχε συνειθίσει νὰ βλέπῃ ἅλματα πολιτισμοῦ εἰς τὴν χώραν ταύτην ὑπὸ τὰ παλαιὰ καθεστῶτα.

Ἡ περὶ Τουρκίας ἰδέαν ὁ εὐρωπαϊκὸς κόσμος εἶχε σχηματίσῃ ἐκ τῶν ἐντυπώσεων τοῦ παρελθόντος. Σήμερον ὅμως ἀπέναντι τῶν νέων διαμορφώσεων ὀφείλει νὰ μεταβάλῃ γνώμην.

Αὐτὸ εἶναι τὸ ἓν σημεῖον ἐκ τῶν προεχόντων ἐν τῷ προεδρικῷ λόγῳ: Ἡ ἐξέλιξις, ἡ διεκρκὴς ἐξέλιξις καὶ μόνη ἡ ἐξέλιξις.

Αὐτὸ εἶναι τὸ σύνθημα τῆς Ν. Τουρκίας. Ἡ δὲ ἐξέλιξις αὕτη δὲν εἶναι μόνον ἐκτεταμένη ἀπὸ ἀπόψεως μήκους, ἀλλὰ καὶ εὐρύτητος. Ὅλοι οἱ διεκπτικοὶ κλάδοι, ὅλαι αἱ ἐκδηλώσεις τῆς ζωῆς θὰ ὑποστῶσι τὴν ἐπίδρασίν της καὶ ὅλα συντονισμένα θὰ προχωρήσωσι πρὸς τὰ πρόσω.

Ἕτερον προέχον σημεῖον εἶναι κατ' αὐτὸ:

Ἡ πρόοδος κατ' αὐτὸ προέρχεται ἄνωθεν, ἐκ τῶν ὑψηλῶν πολιτικῶν παραγόντων, ἐν τούτοις εὑρίσκει πρόθυμον ὑπακοὴν ἴσης θέρμης καὶ προθύμου ὑποβολῆς ὁλόκληρον τὸν τουρκικὸν λαόν, ὅστις εἰς ἁπλοῦν νεῦμα ἐκ τῶν ἄνωθεν, εἰς ἓν σύνθημα ἤρχισε τὸ μέγα ἔργον τῆς ἐξελίξεως.

Ἀκριβῶς δὲ ἡ ἁρμονία Ἡγέτου καὶ Λαοῦ εἰς τὴν ἀντίληψιν τοῦ σκοπουμένου ἰδανικοῦ καὶ τῶν μέσων τὰ ὁποῖα ἀπαιτοῦνται πρὸς ἐκτέλεσιν καὶ πραγμάτωσιν τοῦ ἰδανικοῦ του εἶναι ἐν τῇ περιπτώσει ταύτῃ ἀξιοσημείωτος.

Ὁ μελετῶν τὴν ἱστορίαν τῶν λαῶν διαπιστώνει τὴν ὕπαρξιν τριῶν τρόπων ἐξελίξεως: εἷς ἐξ αὐτῶν εἶναι μόνον ἐκ τῶν ἄνωθεν παρὰ τὴν ἀπροθυμίαν τῶν κατωτέρω στρεμμάτων, λόγῳ τῆς ἀμαθείας των. Ἕτερος εἶναι μόνον ἐκ τῶν κάτω μὲ τὴν ἀντίδρασιν τῶν ἡγετῶν εἰς τοὺς ὁποίους δὲν συμφέρει ἡ ἐξέλιξις καὶ ἡ πρόοδος αὕτη. τρίτος δὲ τρόπος εἶναι ὁ τῆς ἁρμονικῆς καὶ συντονισμένης συνεργασίας ἡγετῶν καὶ Λαοῦ καὶ ὁ τρόπος αὐτὸς ἐφαρμόζεται ἐν τῇ περιστάσει ταύτῃ. Βεβαίως εἶναι ὁ ἀσφαλέστερος καὶ ὁ τελειότερος τρόπος πρὸς ἐπίτευξιν ἀγλαῶν καρπῶν. τοὺς δὲ καρποὺς τούτους ταχύτατα θὰ δρέψῃ ὁ Τουρκικὸς Λαός.

Ο ΠΡΟΕΔΡΙΚΟΣ ΛΟΓΟΣ ΕΝ ΤΗ ΕΘΝΟΣΥΝΕΛΕΥΣΕΙ

ΤΑ ΙΔΑΝΙΚΑ ΤΗΣ ΔΗΜΟΚΡΑΤΙΑΣ.-ΠΡΟΣ ΤΟΝ ΔΡΟΜΟΝ ΤΟΥ ΠΟΛΙΤΙΣΜΟΥ.-ΠΩΣ ΚΑΤΕΣΤΑΛΗ ΤΟ ΚΙΝΗΜΑ. - Η ΑΝΑΔΙΟΡΓΑΝΩΣΙΣ ΟΛΩΝ ΤΩΝ ΚΥΒΕΡΝΗΤΙΚΩΝ ΚΛΑΔΩΝ. - ΑΙ ΣΧΕΣΕΙΣ ΤΗΣ ΤΟΥΡΚΙΑΣ ΠΡΟΣ ΤΟ ΕΞΩΤΕΡΙΚΟΝ. - ΤΑ ΕΚΚΡΕΜΗ ΖΗΤΗΜΑΤΑ

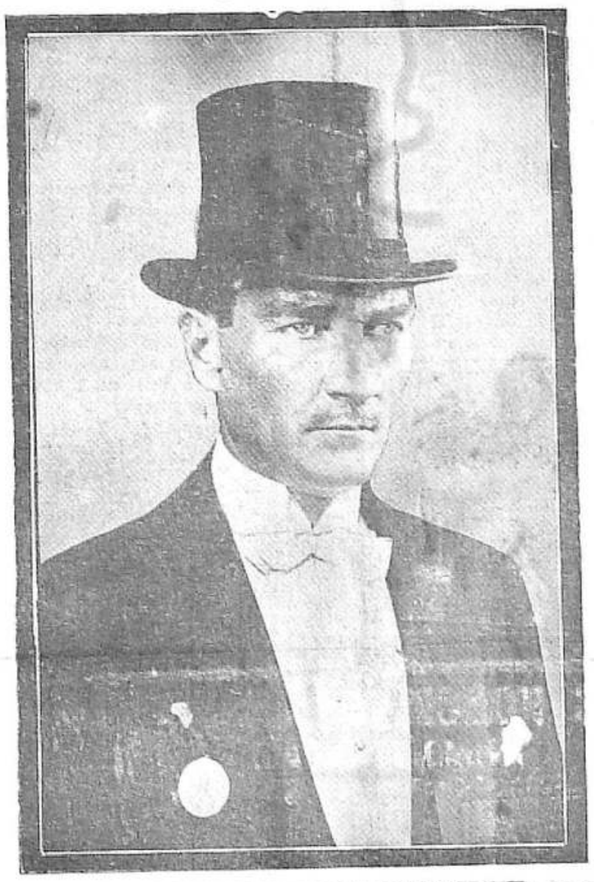

Ἄγκυρα, 1. (Π. Α.) Ἡ σημερινὴ συνεδρία τῆς Ἐθνοσυνελεύσεως ὑπῆρξεν ἐκ τῶν ἱστορικωτέρων. Ἀπὸ τῆς 1 1)2 μ. μ. ἤρχισαν προσερχόμενοι εἰς αὐτὴν οἱ βουλευταί, οἱ διάφοροι ἐπίσημοι καὶ πλῆθος πολὺ κόσμου.

Μετ' ὀλίγον ἡ αἴθουσα τῆς Ἐθνοσυνελεύσεως εἶχεν ὑπερληρωθῆ. Τὰ θεωρεῖα διπλωματικόν, δημοσιογραφικὸν καὶ κοινοῦ κατάμεστα. Ὅλοι ἐναγωνίως περίμεναν τὴν ἐμφάνισιν τοῦ κ. Προέδρου τῆς Δημοκρατίας. Ὁ Γαζῆ πασᾶς προσῆλθε τὴν 2 10' ἀκριβῶς, φέρων φρέσκον καὶ ὑψηλὸν πῖλον. Ἅπαντες τὸν ἐπεδέχθησαν ὄρθιοι καὶ χειροκροτοῦντες. Ὁ Γαζῆ πασᾶς διηυθύνθη ἀμέσως πρὸς τὸ βῆμα, ἀπεκαλύφθη καὶ ἤρχισε νὰ ὁμιλῇ.

Ὁ λόγος τοῦ κ. Προέδρου εἶναι συνωπτικῶς ὁ ἑξῆς:

ΤΟ ΚΙΝΗΜΑ

Σεβαστὴ Συνέλευσις!

Θεωρῶ ἐμαυτὸν εὐτυχῆ διότι εὑρίσκομαι σήμερον ἀνάμεσόν σας, κατὰ τὴν ἔναρξιν τῆς 7ης περιόδου τῆς Ἐθνοσυνελεύσεως.

Ὡς γνωστόν, ὅταν ἡ Ἐθνοσυνέλευσις ἀνέστειλε τὰς ἐργασίας της, τὰ δημοκρατικὰ στρατεύματα ἦσαν ἀπησχολημένα μὲ τὴν καταστολὴν τοῦ κινήματος εἰς τὰς ἀνατολικὰς ἐπαρχίας. Τὰ στρατεύματά μας κατήγαγον τότε περιφανῆ νίκην ἐξοντώσαντα τοὺς ἐχθροὺς τῆς Δημοκρατίας! (Χειροκροτήματα). Ἐπὶ τῇ εὐκαιρίᾳ ταύτῃ ἐκφράζω τὴν ἄδολον εὐγνωμοσύνην μου πρὸς τοὺς πεσόντας ὑπὲρ τῆς Δημοκρατίας. Μεθ' ὑπερηφανείας ἀναφέρω δὲ ὅτι σύσσωμον τὸ ἔθνος ὑπήκουσεν εἰς τὴν φωνὴν τῆς Πατρίδος καὶ προσῆλθεν ὑπὸ τὰς σημαίας, συνελέσαν διὰ τῶν εἰς αἷμα καὶ χρῆμα θυσιῶν του εἰς ἐξόντωσιν τῶν στασιαστῶν. Ἐκ τῶν διεξαχθεισῶν ἀνακρίσεων ἀπεδείχθη ὅτι τὸ κίνημα προητοιμάζετο ἀπὸ ἐνὸς ἤδη ἔτους. Ἡ Ἐθνοσυνέλευσις ἐκτιμήσασα δεόντως τὴν κατάστασιν ἔδωσε διὰ τὴν σωτηρίαν τῆς Πατρίδος τελείαν πληρεξουσιότητα εἰς τὴν κυβέρνησιν.

ΔΙΑΤΗΝ ΑΣΦΑΛΕΙΑΝ ΚΑΙ ΤΗΝ ΕΥΔΑΙΜΟΝΙΑΝ

Ἐκ τῶν ἐπαφῶν τὰς ὁποίας ἔχομεν μὲ τὸν πληθυσμὸν τῆς χώρας, παρετηρήσαμεν ὅτι τὸ ἔθνος ὁλόκληρον ἐμπνέεται ἀπὸ τὴν στερρὰν θέλησιν νὰ ἐξασφαλίσῃ τὴν ἀσφάλειαν καὶ τὴν εὐδαιμονίαν του. Τὸ ἔθνος ἔλαβε τὴν κατηγορηματικὴν ἀπόφασιν νὰ ἐξασφαλίσῃ τὴν ὕπαρξίν του ὑφ' ὅλας τὰς ἐπόψεις. Εἶνε ἀποφασισμένον νὰ μὴ ἀνεχθῇ ὅπως οἱ παράγοντες οἵτινες ἐβύρυναν ἐπὶ ὠκεανῶν τῆς χώρας ἀπὸ αἰώνων, ἐμποδίσουν τὰς προσπαθείας διὰ τὴν ἀνακαίνισιν.

Αἱ γενικαὶ κατευθύνσεις τὰς ὁποίας ἡ νέα Τουρκία προτίθεται νὰ ἀκολουθήσῃ διὰ τὴν πραγματοποίησιν τῶν ἐθνικῶν πόθων της ἀπὸ ἀπόψεως οἰκονομικῆς ἔχουν ἤδη καθορισθῆ. Δὲν ὑπάρχει ἀμφιβολία ὅτι ὁ δρόμος οὗτος θὰ καρποφορήσῃ εἰς ὀλίγον διάστημα.

Ἀξιότιμοι βουλευταί,

Ὁ τουρκικὸς λαὸς ἀντιλήφθη τὸν χαρακτῆρα τῶν παραγόντων τούτων οἵτινες ἐκυριάρχησαν αὐτοῦ μέχρι τῆς στιγμῆς καθ' ἣν κατέκτησεν ὁ ἴδιος τὴν κυριαρχίαν του.

Δὲν θὰ ἰοῖς ἐπιτραπῇ νὰ ἐξακολουθήσουν τὴν δρᾶσίν των ὑπὸ οἱανδήποτε μορφήν.

ΤΟ ΚΑΘΕΣΤΩΣ ΚΑΙ ΤΑ ΔΙΚΑΙΩΜΑΤΑ ΤΟΥ ΤΥΠΟΥ

Κύριοι,

Διὰ τοῦ περὶ τύπου νόμου θὰ δυνηθῶμεν νὰ ἀποφύγωμεν τὰ ἄτοπα ἀτινα προέρχονται ἐκ τῆς ἐλευθερίας τοῦ τύπου.

Ἡ ἐλευθερία τοῦ τύπου εἶναι ἀπεριόριστος. Ἐν τούτοις εἰς τὸ σῶμα τῆς δημοσιογραφίας δὲν πρέπει νὰ ὑπάρχουν εἰμὴ ἄνθρωποι ἀμέμπτου ἠθικῆς καὶ διαγωγῆς. Δὲν δύναται νὰ ὑπάρχῃ θέσις εἰς τὸν τύπον ἐκεῖνον ὅστις θέλει νὰ διαταράξῃ τὴν γαλήνην τοῦ Ἔθνους.

Τὴν νέαν ὁδὸν θὰ τὴν δείξῃ μόνον ὁ τύπος, ὅστις θὰ ἑνώσῃ τὰς προσπαθείας του μετὰ τοῦ μεγάλου μας καὶ εὐγενοῦς Ἔθνους εἰς τὸν δρόμον τοῦ πολιτισμοῦ.

ΠΡΟΣ ΘΕΡΑΠΕΙΑΝ ΤΩΝ ΚΟΙΝΩΝ ΠΛΗΓΩΝ

Κύριοι!

Κατὰ τὴν τελευταίαν ἐπανάστασιν εἰσέβαλον εἰς πολλὰς ἐπαρχίας μας νὰ ἀναφαίνωνται κοινωνικαὶ πληγαί. Τὴν θεραπείαν αὐτῶν θὰ συνεχίσωμεν μετ' ἐπιμονῆς. Τὸ ἔθνος δέον νὰ εἶναι βέβαιον ὅτι ἡ Ἐθνοσυνέλευσις θὰ ψηφίσῃ ὅλα τὰ ἐνδεικνύομενα μέτρα.

Ἡ οἰκονομική μας κατάστασις βαθμηδὸν βελτιοῦται. Ἡ ἀσφάλεια καὶ ἡ ἡσυχία τὰς ὁποίας ἐξησφάλισεν ἡ Δημοκρατία, ἡ κατάργησις τῆς δεκάτης καὶ τὰ ἄλλα γεωργικὰ μέτρα, τὰ ὁποῖα ἐλήφθησαν, καθὼς καὶ τὰ ὑπὸ τοῦ ὑπουργείου τῆς Ὑγιεινῆς ληφθέντα μέτρα, διὰ τὴν ὑγείαν τοῦ λαοῦ συνετέλεσαν εἰς τὴν βελτίωσιν τῶν οἰκονομικῶν μας.

ΟΙ ΠΛΟΥΤΟΠΑΡΑΓΩΓΟΙ ΠΟΡΟΙ

Μετὰ ταῦτα ὁ Γαζῆ πασᾶς ἔστρεψε τὸν λόγον εἰς τὸ ἐμπόριον, τὴν βιομηχανίαν καὶ τοὺς σιδηροδρόμους, εἰπὼν τὰ ἑξῆς:

Ἐπεθεώρησα αὐτοπροσώπως τὰς νέας σιδηροδρομικὰς γραμμάς, αἱ ὁποῖαι κατασκευάζονται δι' ἐξόδων μας· τὸ ἔθνος πρέπει νὰ εἶναι ὑπερήφανον διὰ τοὺς ἐπιστήμονας καὶ διὰ τοὺς τεχνικούς του, οἵτινες ἐργάζονται μὲ ζῆλον εἰς τὸ ἔργον τῆς συγκοινωνίας. Εἶμαι βέβαιος, ὅτι ἡ Ἐθνοσυνέλευσις θὰ αὐξήσῃ τὰς πιστώσεις διὰ τὰ δημόσια ἔργα.

Τὸ γενικὸν συμφέρον εἰς τὴν ἐπιχείρησιν ταύτην μᾶς ἐπιτάσσει νὰ δεκαπλασιάσωμεν τὰς προσπαθείας μας ὁ ἰὼ νὰ τὴν ἐπιτύχωμεν.

Ἡ οἰκονομικὴ ἀνάπτυξις μερικῶν περιφερειῶν τῆς χώρας στερουμένων μέσων συγκοινωνίας ἐξαρτᾶται ἐκ τῶν σιδηροδρομικῶν γραμμῶν.

Η ΔΙΚΑΙΟΣΥΝΗ Ο ΠΟΙΝΙΚΟΣ ΚΑΙ Ο ΑΣΤΙΚΟΣ ΚΩΔΙΞ

Κύριοι!

Τὸ ἔργον τοῦ δικαστικοῦ μηχανισμοῦ μας ἀκολουθεῖ τὴν ἱκανοποιητικὴν ὁδόν του.

Ἐνῷ ἀφ' ἑνὸς ἡ προσοχὴ εἶνε ἐστραμμένη πρὸς τὰ καθιδρύματα ἐντὸς τῶν ὁποίων μορφοῦνται οἱ δικασταί ἐπαρκῶς μεμνημένοι, εἶνε ἀνάγκη ἀφ' ἑτέρου ὅπως δημιουργηθοῦν τὸ ταχύτερον νόμοι τοὺς ὁποίους ἀπαιτεῖ ἡ δικαιοσύνη τῆς Δημοκρατίας.

Ἐπιθυμῶ νὰ ἐπιστήσω τὴν προσοχήν σας ἐπὶ τοῦ ἐπείγοντος τῶν σχεδίων τοῦ ποινικοῦ κώδικος, ὡς καὶ τοῦ ἀστικοῦ καὶ ἐμπορικοῦ οἵτινες θὰ ὑποβληθῶσιν εἰς τὴν ἔγκρισιν τῆς Ἐθνοσυνελεύσεώς μας.

Οἱ βασικοὶ οὗτοι νόμοι, καλούμενοι νὰ μεταρρυθμίσουν τὴν ὕπαρξίν μας γενικῶς ἀποτελοῦν μέρος τῆς νομοθεσίας τοῦ νέου πολιτισμοῦ.

Αἱ ἀπαραίτητοι ἀνάγκαι διὰ τὴν πρόοδον καὶ τὴν ἐπανόρθωσιν εἶνε ἡ σύνταξις καὶ ἡ ἐφαρμογὴ νόμων ἀντιστοιχουσῶν πρὸς τὰς ἀπαιτήσεις τοῦ αἰῶνός μας.

Η ΕΚΠΑΙΔΕΥΣΙΣ ΠΡΕΠΕΙ ΝΑ ΕΝΙΣΧΥΘΗ

Κύριοι!

Πρωτοῦ σᾶς ὁμιλήσω διὰ τὴν δημοσίαν ἐκπαίδευσιν ἠθέλον νὰ ἀναφέρω τὸ ἐνδιαφέρον καὶ τὴν προθυμίαν τὴν ὁποίαν δεικνύουν διὰ τὴν ἐκπαίδευσιν τόσον οἱ γονεῖς ὅσον καὶ τὰ τέκνα των. Παρὰ τὰς προσπαθείας ὅμως τῆς Ἐθνοσυνελεύσεως καὶ τῆς Κυβερνήσεως τῆς Δημοκρατίας, ἡ διδασκαλία ἀπέχει πολὺ ἀκόμη ἀπὸ τοῦ νὰ ἱκανοποιῇ πλήρως τὸν ὑπὸ τοῦ λαοῦ ἐκδεικνυόμενον πόθον καὶ ἐνδιαφέρον.

Πάντως, θεωρῶ ἐπάναγκες νὰ στιγματίσω ἐντεῦθεν ἓν ἐλάττωμα, ἐξαιρετικὸν ἐξ ἄλλου, τὸ ὁποῖον ὁ ἴδιος προσωπικῶς ἀντελήφθην. Ὅπως καὶ εἰς ὅλους τοὺς κλάδους τῆς δράσεως τῆς ἀνθρωπότητος, ἡ πειθαρχία εἶναι ἀπαραίτητος καὶ διὰ τὴν σχολικὴν ζωήν. Οἱ καθηγηταὶ καὶ οἱ διδάσκαλοι ὑποχρεοῦνται νὰ ἐξασφαλίζουν τὴν πειθαρχίαν καὶ οἱ μαθηταὶ πρέπει νὰ τὴν ἐκτελοῦν.

ΑΙ ΕΞΩΤΕΡΙΚΑΙ ΣΧΕΣΕΙΣ ΚΑΙ ΤΑ ΕΚΚΡΕΜΗ ΖΗΤΗΜΑΤΑ

Κύριοι!

Ἡ τουρκικὴ Δημοκρατία ἀπέδειξεν ὅτι εἰς τὴν διεθνῆ ζωήν της εἶναι παράγων δυνάμεως, ἀλλὰ καὶ ἡσυχίας. Καὶ τὸ ἀπέδειξε τοῦτο κατὰ τὰ διαρρεύσαν ἔτος. Θὰ ὁμολογηθοῦν εἰς τὴν Ἐθνοσυνέλευσιν αἱ συμβάσεις, αἱ ὁποῖαι ὑπεγράφησαν μετὰ τῶν διαφόρων κρατῶν. Χθὲς ἀκόμη ὑπεγράφησαν συμβάσεις μὲ τὴν Βουλγαρίαν καὶ τὴν Σερβίαν.

Αἱ σχέσεις μας μετὰ τῶν γειτόνων καὶ φίλων μας Ρώσων εἶναι ἄριστοι.

Μὲ τὴν Περσίαν εὑρισκόμεθα ἐπίσης εἰς καλὰς γειτονικὰς σχέσεις. Φιλικαὶ ὡσαύτως εἶναι, κατόπιν ἰδιαιτέρας συμβάσεως καὶ αἱ μετὰ τοῦ Ἀφγανιστὰν σχέσεις μας.

Αἱ σχέσεις μας μετὰ τῶν δυτικῶν κρατῶν δὲν ἐξέρχονται τῶν ὁρίων τῶν συμβάσεων καὶ συνθηκῶν, τὰς ὁποίας ἐχομεν συνάψει πρὸς αὐτά.

Τὰ ἐκκρεμῆ ζητήματα θὰ λάβουν τὴν πρέπουσαν λύσιν των συμφώνως πρὸς τὰς συνθήκας.

Τὰ ἐπὶ τῆς Μοσούλης δίκαιά μας ἀπαξ ἔτι ἀνεγνωρίσθησαν ὑπὸ τῆς Κ. Τ.Ε. Ἐν τούτοις παρὰ τὴν ἀναγνώρισιν ταύτην ἡ λύσις τοῦ ζητήματος ἀνεβλήθη. Εἰς τὸ ζήτημα αὐτὸ ἀκολουθοῦμεν πολιτικὴν σύμφωνον μὲ τὴν συνθήκην τῆς Λωζάνης. Ἀναμένομεν ἤδη νὰ μᾶς ἀπονεμηθῇ τὸ δίκαιον.

(Συνέχεια εἰς τὴν Δ' σελίδα)

ΛΑΚΩΝΙΚΑ

ΚΩΝΣΤΑΝΤΙΝΟΥΠΟΛΙΣ

❁ ΤΡΙΤΗ 3 ΝΟΕΜΒΡΙΟΥ ❁

Ἀκέφιμᾶ, Ἰωσὴφ καὶ Ἀεὶθαλᾶ τῶν μαρτύρων

ΤΑ ΙΤΑΛΙΚΑ ΧΡΕΗ

Εἰς τὴν Βικσιγκτῶνα φιλοξενεῖται ἤδη ἡ Ἰταλικὴ ἀντιπροσωπεία ἥτις θὰ διαπραγματευθῇ μὲ τὸν ὑπουργὸν τῶν ἐθικονομικῶν τῶν Ἡνωμένων Πολιτειῶν τὸν διακανονισμὸν τῶν Ἰταλικῶν πρὸς τὴν Ἀμερικὴν χρεῶν.

Ἡ Ἰταλικὴ ἀντιπροσωπεία δὲν ἰσταθμεύει εἰς τὴν πεστώτριτον Ἀβένιουν μὲ ἐνθουσιασμόν. Τὸ τέλος —ἡ ἀποτυχία θηλαδὴ— τῶν γαλλοαμερικανικῶν διαπραγματεύσεων δὲν εἶναι φύσεως τοιαύτης ὥστε νὰ ἐμπνέῃ αἰσιοδοξίαν.

Ἡ Ἀμερικὴ ζητεῖ ὅσα ἐδάνεισε καὶ τὰ ζητεῖ κατὰ τρόπον ἐπείγοντα.

Αὐτὸ τὸ σύστημα διεῖπε τὰς προηγηθείσας διαπραγματεύσεις. Βεβαίως ἡ Ἰταλία δὲν ὀφείλει εἰς τὴν Ἀμερικὴν τόσα πολλὰ ὅσα ἡ Γαλλία, ἡ δὲ οἰκονομική της κατάστασις τῇ ἐπιτρέπει νὰ ὑποσχεθῇ γεννάτες ἐτησίας δόσεις· ἐν τούτοις ὅμως δὲν πρέπει νὰ προεξοφλῇ τις τὸ τέλος τῶν ἀρχομένων σήμερον διαπραγματεύσεων.

Η ΠΝΕΥΜΑΤΙΚΗ ΥΠΕΡΚΟΠΩΣΙΣ

Ἡ πνευματικὴ ὑπερκόπωσις βλάπτει; Ναί, λέγουν οἱ περισσότεροι ἐπιστήμονες. Οὕτως ὁ διάσημος Τισσώ, εἰς τὸ περίφημον ἔργον του ἐπὶ τῆς «Ὑγείας τῶν ἀνθρώπων τῶν γραμμάτων» μᾶς ἀναφέρει τὸ παράδειγμα τῶν λίαν προόρως ἀνεπτυγμένων πνευματικῶς παιδίων ἐκείνων, τὰ ὁποῖα διδάσκαλοι διαπνεόμενοι ὑπὸ ὑπερβολικοῦ ζήλου ἀποβλακώνουν ἢ καταστρέφουν ἐντελῶς διὰ τῆς μελέτης καὶ τῶν σπουδῶν πού δὲν γνωρίζουν οὔτε μέτρον οὔτε ἀνάπαυσιν. Ὁ Βὰν Σβίτεν καὶ ὁ Χόφμαν, ἀναφέρουν περιπτώσεις ἐπανειλλημένων ἐπιληπτικῶν κρίσεων συνεχείᾳ ὑπερβολικῶν διανοητικῶν προσπαθειῶν. Ὁ Στέφανος Τωρτὲλ μᾶς ὑπενθυμίζει εἰς τὴν «Ὑγιεινήν» του ὅτι ἡ ὑπερβολικὴ πνευματικὴ ἐργασία βλάπτει ἰδίᾳ λόγῳ τῆς καθεστηκυίας ζωῆς, τὴν ὁποίαν κατ' ἀνάγκην συνεπάγεται.

Ἀπὸ στατιστικὰς δημοσιευθείσας ὑπὸ τῶν ἰατρῶν A. Marì καὶ P. Marcuàl εἰς τὸ ἔργον των «Ἐργασία καὶ Παραφροσύνη» φαίνεται πάντοτε καθαρώτατα ὅτι τὰ ἐλεύθερα λεγόμενα ἐπαγγέλματα δὲν εἶνε ἀπρόσβλητα ἀπὸ διανοητικὰς διαταράξεις ἐν ἀμέσῳ σχέσει πρὸς τὴν καταβαλλομένην πνευματικὴν προσπάθειαν. Τοὐναντίον μάλιστα. Ἡ ἀναλογία εἶνε βαρεῖα, οἱ δὲ ἀνωτέρω συγγραφεῖς ὑπογραμμίζουν ὡς μίαν τῶν αἰτιολογικῶν ἀφορμῶν τῆς παραφροσύνης τὴν διανοητικὴν ὑπερκόπωσιν, τὴν παρατεταμένην ἐγκεφαλικὴν ὑπερέντασιν, ἥτις ἀριθμεῖ οὐκ ὀλίγα θύματα μεταξὺ τῶν ἐξασκούντων ἐλεύθερα ἐπαγγέλματα μεταμορφοῦσα τούτους εἰς ἀνθρώπινα ράκη, ὅλως ἀνίκως λησμονούμενα καὶ ἐγκαταλειπόμενα ὑπὸ πάντων».

Ο ΔΗΜΙΟΣ ΤΩΝ ΓΑΛΩΝ

Πρόκειται περὶ τῶν γαλῶν καὶ ὄχι περὶ τῶν... Γαλλῶν.

Ἡ γάτες εἶναι ἐξηκριβωμένον ὅτι ὑπερτεροῦν τῶν σκύλων εἰς τὴν Ἀγγλίαν. Χιλιάδες καθημερινῶς συλλέγονται ἐξ αὐτῶν καὶ τοποθετοῦνται εἰς τὰς αἰθούσας τῆς «Ἑταιρείας τῶν ζωοφίλων. Κατὰ τὸ παρελθὸν ἔτος εἰς τὸ Λονδῖνον 437429 γάτες καὶ μόνον 31218 σκύλοι ἀστενεῖς καὶ παρείλικες ἐθανατώθησαν ὅλως ἀνωδύνως ὑπὸ τῆς «Ἑταιρείας πρὸς προστασίαν τῶν ζώων.

Τὰ ὑγιᾶ καθήκοντα τοῦ δήμου τὰ ἐκτελεῖ μιὰ γυρτὴ διπλανὴ ὀνομαζομένη Κλάγκ.

Ἡ κατοικία τῶν τετραπόδων τούτων γίνεται διὰ ἑνὸς ἰδιαιτέρου περιφερείου. πρὸ τοῦδάπεδον εἶναι προσαρμοσμένον ἓνα ἠλεκτρικὸν σύρμα ὑψηλῆς ἐντάσεως. Τὸ πάτημα ἐπὶ τοῦ κομπιοῦ φέρει εἰς τὰ ζῶα αὐτὰ κεραυνοβόλον τέλος.

Η ΑΦΗΡΗΜΑΔΑ ΤΩΝ ΔΙΠΛΩΜΑΤΩΝ

Οἱ Εὐρωπαῖοι διπλωμάται δὲν γνωρίζουν καὶ πολλὴν ἱστορίαν καὶ γεωγραφίαν. Οὔτε συνέχεσν τὴν Σιλεσίαν καὶ τὴν Κιλικίαν (γαλλιστὶ Σιλισί). Ἰδοὺ τώρα καὶ νέον ἀνέκδοτον. Ἡ Ἀγγλὶς ὑφυφουργίνα δούκισσα τοῦ Ἄθος μετέβαινεν εἰς Γενεύην, εἰς τὴν σύνοδον τῆς Κοινωνίας τῶν Ἐθνῶν. Τῆς εἶπον λοιτὸν νὰ μὴ ἀμελήσῃ νὰ ἴδῃ τὸ Κοτπέ, τὸν πύργον τῆς διασήμου κυρίας Στάελ. Καὶ ἡ δούκισσα ἀπήντησε: «Φοβοῦμαι ὅτι δὲν θὰ ἔχω καιρόν. Ὅλη ὅμως ἡ καλὴ κοινωνία τῆς Εὐρώπης θὰ εὑρίσκεται εἰς Γενεύην. Ἐκεῖ θὰ συναντήσω ἀσφαλῶς καὶ αὐτὴν τὴν κυρίαν.

ΑΥΡΙΟΝ

«Φιλολογικὴ πραγματεία

ΤΡΕΙΣ ΓΝΩΜΑΙ

— Πρὶν ἔλθουν οἱ λευκοὶ δὲν ὑπῆρχε δηλητήριον εἰς τὸν ἄβραβδιτον ταῦ Ἰνδοῦ.

— Θὰ ὑπάρχουν πεινασμένοι λευκοί, ἐφ' ὅσον ὑπάρχει Ἰνδικὴ γῆ πρὸς καταβρόχθισιν.

— Ὅταν ἕνας ἄνθρωπος προσεύχεται μιαν ἡμέραν καὶ κλέπτῃ ἕξ, τὸ Μέγα Πνεῦμα βραντῷ καὶ τὸ Κακὸν Πνεῦμα γελᾷ.

ΟΝΟΜΑ ΚΑΙ ΠΡΑΓΜΑΤΙΚΟΤΗΣ

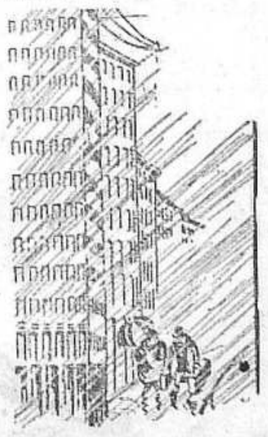

Εἰς τὴν Ἀμερικήν.
—Αὐτὴ εἶναι ποὺ λένε «Ξηρὰ χώρα»;

ΑΠΟΓΕΥΜΑΤΙΝΟΣ ΔΙΑΛΟΓΟΣ

Ἡ ποινὴ τῆς δισγαμίας

Μάθημα ποινικοῦ δικαίου.

— Ποιὰ εἶναι ἡ ποινὴ διὰ τὴν δισγαμίαν;

— Δυὸ πενθεραί!

ΧΡΟΝΟΓΡΑΦΗΜΑ

ΜΑΞ ΛΙΝΤΕΡ

Ἐδιάβασα καὶ ἐγὼ τὸ τηλεγράφημα τοῦ Πρακτορείου, τὸ ὁποῖον ἀνήγγειλε τὴν διπλῆν αὐτοκτονίαν τοῦ ζεύγους Μὰξ Λίντερ καὶ γιὰ μιὰ στιγμὴ γιὰ πολὺ διὰ τὴν ἀκριβολογίαν, ἐνόμισα ὅτι τὸ Πρακτορεῖον ἀνέλαβε ναζκιμὴ καὶ κατηγορηματικὴ ἐκδίκησιν καὶ ὅτι ἐκαυτοκτόνησε αὐτὴν τὴν φορὰν, ἀναγγέλλον τὸ σενάριο κάποιας κωμῳδίας. Καὶ τώρα ἀκόμη, ποὺ γράφω τὸ ὄνομα Μὰξ Λίντερ ὡς τίτλον τῆς στήλης αὐτῆς, νομίζω ὅτι καλοῦμαι νὰ γράψω κάποια κριτικὴ γιὰ καινούργιο του ἔργο, γιὰ μία νέα του κρεασιόν. Καὶ γελῶ, γελῶ διαρκῶς καὶ ἐμπρὸς στὸ ὄσπρο χαρτὶ ποὺ φέρει γραμμένο τὸ ὄνομά του, ὅπως γελῶ καὶ εἰς τὴν κινηματογραφικὴν ὀθόνην διαν περνῇ ἐπάνω της ἡ φαντασία του.

*Τί τὰ θέλετε. Μερικοὶ ἄνθρωποι δὲν καταφθάνουν νὰ ἐμπνέουσιν τὴν λύπην, τὸν οἶκτον καὶ νὰ προκαλέσουν συμπάθειαν, ὀφθα

Ἐργαστήριο Ἠλεκτρονικῆς Διαχείρισης Ἱστορικῶν Ἀρχείων
http://dlab.phs.uoa.gr/

ΑΓΚΥΡΑ ★★★★★★★★★ ΚΩΝΣΤΑΝΤΙΝΟΥΠΟΛΙΣ ★★★★★★★ ΕΞΩΤΕΡΙΚΟΝ

ΕΠΙΣΗΜΟΣ ΚΙΝΗΣΙΣ

— **Ἀνεχώρησαν βουλευτῶν**

Ἀνεχώρησαν εἰς Ἄγκυραν οἱ βουλευταὶ Ἀρτουὲν Χιλμῆ βέης, Καρασῆ Βεχπῆ βέης Μοὺς Ἀλῆ Ριζᾶ βέης, Καρασῆ Ἀλῆ Σουκρῆ βέης, Ὀρδοὺ Χοδζᾶ Χαλὶλ βέης, Καστα-μωνῆς Νιζαμεδδὶν βέης, Τοροὺμ Μουνὶρ βέης καὶ Καισαρείας Ζεκῆ βέης.

— **Ταξίδιον ὑπουργοῦ**

Ἄγκυρα, 1. Ὁ ὑπουργὸς τῆς Παιδείας θὰ ἀναχωρήσῃ αὔριον διὰ Κωνσταντινού-πολιν καὶ ἐκεῖθεν πολὺ πιθανὸν νὰ ἀνα-χωρήσῃ δι' Ἐλβετίαν.

— **Παρὰ τῷ Ἐμὶν βέη**

Ὁ Γεν. Διευθυντὴς τῆς Ὀθωμανικῆς Τραπέζης κ. Στέγκ ἐπεσκέφθη τὸν Δήμαρ-χον Ἐμὶν βέην.

ΔΗΜΑΡΧΙΑ

— **Ἡ ἔρευνα διὰ τὴν Δημαρχίαν**

Ὁ πρόεδρος τῶν πολιτικῶν ἐπιθεωρητῶν τοῦ ὑπουργείου τῶν Ἐσωτερικῶν Χουανῆ βέης καὶ ὁ Φεβζῆ βέης γενικὸς πολιτικὸς ἐπιθεωρητής, οἵτινες διενεργοῦν ἐρεύνας ἐπὶ τῶν ζητημάτων τῆς Δημαρχίας, εἰργά-σθησαν χθὲς καὶ ἐξήτασαν φακέλλους τινάς. Ἡ ἔρευνα αὕτη θὰ διαρκέσῃ ἐπί τινα καιρὸν ἀκόμη.

— **Πτῶσις ὑπαλλήλων**

Ἐκ τοῦ δημαρχιακοῦ τμήματος Πέραν ἐπαύθησαν δέκα ὑπάλληλοι, ὡς παραμε-λοῦντες τὸ καθῆκόν των καὶ ἀσχολούμενοι μὲ ξένας πρὸς τὴν θέσιν των ὑποθέσεις.

— **Ἕνα διάβημα τῶν χρεοπωλῶν**

Οἱ χρεοπῶλαι Κωνσταντινουπόλεως προέ-βησαν εἰς διάβημα πρὸς τὴν δημαρχίαν ἵνα τοὺς ἐπιτραπῇ ὅπως μόνοι των μεταφέρουν εἰς τὰ καταστήματά των τὰ ἀγοραζόμενα ἐν Καραγὰτς κρέατα, ὅπερ μέχρι τοῦδε ἐγί-νετο ὑπὸ τῆς ἑταιρίας Φέλδμαν, ἐχούσης αὐτοκίνητα καὶ τὸ σχετικὸν προνόμιον τῆς μεταφορᾶς.

ΕΚΚΛΗΣΙΑ

—**Εἰς τὴν ἀγγλικανικὴν ἐκκλησίαν Γιαζιτζῆ**

Χθὲς εἰς τὴν ἀγγλικανικὴν ἐκκλησίαν Γιαζιτζῆ ἐν Πέραν ἱερούργησεν ὁ ἀγγλικα-νὸς ἐπίσκοπος Ἱεροσολύμων. Ἐκ μέρους τοῦ Οἰκουμ. Πατριάρχου παρέστη ὁ ἀρχιγ-ραμματεὺς τῆς Ἱ. Συνόδου κ. Δωρόθεος μετὰ τοῦ κ. Φώτου.

—**Θάνατος Πατριάρχου**

Ἐν Δαμασκῷ ἐτελεύτησεν ὁ καθολικὸς Πατριάρχης Ἀντιοχείας κ. Δημήτριος.

—**Ἐπισκέψεις**

Ὁ ἀνταῦδα Παπικὸς ἀντιπρόσωπος σεβ. Ρόττα ἐπεσκέφθη τὸν Τοποτηρητὴν τοῦ ἀρ-μενικοῦ Πατριαρχείου σεβ. κ. Ἀσλανιάν.

ΚΟΙΝΩΝΙΚΗ ΖΩΗ

— **Εὐζώνοι γάμοι**

Χθὲς ἐν συγγενικῷ κύκλῳ, δοτις ὅμως ἦτο εὐρύτατος λόγῳ τῶν πολλῶν δεσμῶν τοὺς ὁ-ποίους ἔχει ἡ πατριαρχικὴ οἰκογένεια Γεωργίου Δαλαμάγκου, ἐτελέσθησαν οἱ γάμοι τῆς ἐκλιχα-ριτου κόρης του ἀ-ες Καλλιρρόης μετὰ τοῦ γνω-στοτάτου ἐν τῇ ἀγορᾷ μας καὶ καλλίστου νέου κ. Κωνσταντίνου Ἰωαηφίδου. Τὸ μυστήριον ἐ-γένετο ἐν τῷ Ξενοδοχείῳ τῆς Μ. Βρεττανίας, ἐτελέσθη δὲ ὑπὸ τοῦ Θεοφιλεστάτου ἐπισκό-που Εἰρηνουπόλεως κ. Κωνσταντίνου, συμπα-ραστατουμένου ὑπὸ τοῦ κλήρου τῆς ἐνορίας. Τοὺς στεφάνους ἀντήλλαξεν ὁ κ. Ἡρακλῆς Μάδης. Ἡ νύμφη ἐδέχθη ἄφθονα δῶρα καὶ πολυτελεῖς ἀνθοδέσμας. Εἰς τὸ εὐάρμοστον ζεῦγος τῶν νεονύμφων καὶ εἰς τὰς οἰκογενείας των οἱ φίλοι ἀπευθύνουν τὰ συγχαρητήριά των μετὰ τῶν καλλιτέρων εὐχῶν.

ΠΟΛΙΣ

—**Τιμητικὸν τίτλον**

Σήμερον εἰς τὰς 4 τὸ ἰατρικὸν σῶμα θὰ προσφέρῃ τιμητικὸν τίτλον εἰς τὸν ἰατρὸν Τεφὶκ βέην, ὑπουργὸν τῆς ὑγείας. Ἡ συν-έλευσις θὰ γίνῃ εἰς τὴν Τουρκικὴν Ἑστίαν εἰς τὴν Σταμπούλ.

—**Τὰ μαθήματα τῆς Νομικῆς Σχολῆς**

Μέχρις οὗ ἡ Νέα Σχολὴ τοῦ Δικαίου τῆς Ἀγκύρας μεταφερθῇ εἰς τὸ νέον κτίριον τῶν Ταχυδρομείων καὶ Τηλεγράφων, τὰ μα-θήματα θὰ δίδωνται εἰς τὴν αἴθουσαν τῆς «Τουρκικῆς Ἑστίας».

—**Θὰ ἐπιβεβαιωθοῦν οἱ λαβόντες διπλωματήρια ἀνταλλαξίμων**

Τουρκικὴ ἐφημερὶς πληροφορεῖται, ὅτι διετάχθη ἡ ἐπιβεβαίωσις εἰς ἀναφορωῦντα ἀ-τμόπλοια ἐκείνων οἵτινες ἐζήτησαν μὲν καὶ ἔλαβον παρὰ τῆς Μικτῆς Ὑποεπιτροπῆς δια-βατήρια ἀνταλλαξιμότητος ἀλλὰ δὲν ἐφόν-τισαν νὰ φύγουν ἂν καὶ παρῆλθεν ἀρκε-τὸς χρόνος ἀπὸ τῆς ἐκδόσεως τοῦ διαβατη-ρίου.

—**Μικτὴ Ἐπιτροπὴ**

Ἐντὸς τῆς ἑβδομάδος ἐπιστρέφουν οἱ κκ. Ἔξτραντ καὶ Βίτιγκ τῆς Μικτῆς Ἐπι-τροπῆς.

Ἐπιστρέφει ἐπίσης ἐξ Ἀγκύρας καὶ ὁ πρόεδρος τῆς τουρκικῆς ἀντιπροσωπείας Ζα-ράτσογλου Σουκρῆ βέης.

Ἤδη ἀναμένεται ὅπως τὸ ὑπουργεῖον τῶν ἐξωτερικῶν τῆς Ἑλλάδος ἀναλάβῃ μόνιμος ὑπουργὸς καὶ δεχθῇ ἡ Ἑλλὰς, ὅπως ἡ Μ. Ἐπιτροπὴ ἁπλῶς λάβῃ γνῶσιν τῶν τουρκο-ελληνικῶν συμβάσεων καὶ τὰς ἐφαρμόσῃ. Ὁ κ. πρόεδρος τῆς τουρκικῆς ἀντιπροσω-πείας εἶχε δηλώσει, ὅτι ἡ Τουρκία ἐγκαί-ρως ἀδέχθη τὴν ἄποψιν τῶν οὐδετέρων καὶ δὲν μένει εἰμὴ νὰ δεχθῇ τοῦτο ἡ Ἑλλὰς ἵνα ἀρχίσῃ ἡ ἐφαρμογὴ τῶν συμβάσεων, ὅ-περ μὲ ἰδιαιτέραν ἀνακούφισιν θὰ δεχθῇ τὸ ἐνδιαφερόμενον δημόσιον. Ἀποτέλεσμα τῆς ἀποδοχῆς τῶν συμβάσεων θὰ εἶναι φυσικώ-τατα ἡ ἄρσις ὅλων τῶν ληφθέντων μέτρων.

ΔΥΣΤΥΧΗΜΑΤΑ-ΕΓΚΛΗΜΑΤΑ

— **Τὰ μυστικὰ χαρτοπαικτεῖα**

Ἡ ἀστυνομία προέβη εἰς ἔρευναν εἰς οἰ-κίαν τινὰ ἐν τῇ ὁδῷ Πιρὲ τοῦ Πέραν καὶ συνέλαβε μερικὰ ἄτομα χαρτοπαικτοῦντα.

— **Διὰ τὴν Δέσποιναν.... τῆς καρ-δίας**

Ἐν Ταξίμ εἰς τὴν ὁδὸν Δζεχνέμ, Πέρσης τις ὀνόματι Σεΐτ Μουχτῆ εἶχε σχέσεις μετά τινος ὀνόματι Δεσποίνης. Ὁ φίλος τῆς κυ-ρίας αὐτῆς ὀνόματι Ζὰν ὑποπτευθεὶς τὰς σχέσεις ταύτας τὴν παρηκολούθησε καὶ τὴν συνέλαβε ἐπ' αὐτοφώρῳ μετὰ τοῦ ἀξιολα-τρεύτου Πέρσου. Μὲ μίαν πελωρίαν ψαλί-δα ὁ Ζὰν ἐτραυμάτισε τὸν Πέρσην, ὅστις ἤδη θεραπεύεται.

ΘΕΑΜΑΤΑ-ΣΥΝΑΥΛΙΑΙ

—**Ἀπόψε ὁ θίασος Λουτζῆ θὰ παίξῃ στὸ Χειμερινὸν Θέατρον Μνηματακίων τὴν «Φαντασταστικὴν Ἐρωμένην»**

Ἕνεκα ἀπροόπτου, ὁ Θίασος Λουτζῆ, θὰ παίξῃ ἀπόψε, εἰς τὰς 9 1/2 ἀκριβέστατα, εἰς τὸ Χειμερινὸν Θέατρον Μνηματακίων. Πρώτη τῆς «Φανταστικῆς Ἐρωμένης», τοῦ εὐθύμου καὶ ἐλαφροῦ αὐτοῦ κωμειδυλλίου τοῦ Γκανδερᾶ. Θέαμα ἀπὸ τὰ διασκεδαστι-κώτερα. Τὰ πλέον κωμικὰ ἀπρόοπτα.

Αὔριον, Τρίτην, ἐπανάληψις τῶν παρα-στάσεων εἰς τὸ Γαλλικὸν Θέατρον. Θὰ ξα-ναπαιχθῇ ἡ «Φανταστικὴ Ἐρωμένη». (Αἱ δεσποινίδες παρακαλοῦνται νὰ μὴ προσέλ-θουν).

Τετάρτη μεγάλη πανηγυρικὴ πρώτη μὲ τὴν «Δι-χόνοιαν», τὸ περίφημον ἔργον τοῦ Κλῶδ Φαρέρ.

Προσοχῶς: Οἱ «Νέοι Κύριοι», ἡ τελευ-ταία κομεντί τοῦ ντὲ Φλὲρ, ἡ ὁποία ἀπὸ ἑνὸς ἔτους κρατεῖ εἰς ἀναστάτωσιν τὸ Παρίσι καὶ ἡ ὁποία ἐπισκιάζει τὰς «Ἀμπέλους τοῦ Κυρίου».

Εἰσιτήρια ἀπὸ τῆς 10 μέχρι τοῦ μεσα-νυκτίου.

— **Μονομαχία μὲ μαχαίρια**

Δύο νέοι γεμᾶτοι ἀφρίγος καὶ ζωὴ ἀμο-νομάχησαν μὲ τὸ μαχαίρι διὰ τὸν ἔρωτα μιᾶς γυναίκας καὶ τὸ ἀποτέλεσμα; ὁ μὲν ἕνας καταδιώκεται ὡς δολοφόνος, ὁ δὲ ἄλ-λος εἶναι ἐτοιμοθάνατος. Ἡ γυναῖκα ὅμως αὐτὴ ἡ ὁποία εἶχε μέσα της ὅλα τὰ καλὰ αἰσθήματα ἔγεινε νοσοκόμος τοῦ πληγωμέ-νου. Τί ἔγεινεν ὁ δολοφόνος; Τί ὁ πληγω-μένος; Τί ἡ νοσοκόμος; Θὰ τὰ μάθετε ἀ-γοράζοντες μὲ 15 μόνον γρόσια τὸ νέον μυθιστόρημα ἡ «Μονομαχία», πωλούμενον στὰ καπνοπωλεῖα καὶ τὸ βιβλιοπωλεῖον Σεργιάδου. (3)

ΤΟ ΖΗΤΗΜΑ ΤΩΝ ΑΛΕΥΡΩΝ

Ἡ προκύψασα διαφορὰ μεταξὺ τοῦ Ἐμπορικοῦ Ἐπιμελητηρίου τοῦ Χρη-ματιστηρίου τῶν σιτηρῶν, τῶν ἰδιοκτη-τῶν τῶν μύλων καὶ τῆς Δημαρχίας ἐξακολουθεῖ ἀκόμη.

Ἡ Δημαρχία ἀπαιτεῖ ὅπως τὰ ἄλευ-ρα καὶ τὸ ψωμὶ εἶναι σύμφωνα πρὸς τὰς διατάξεις της.

Οἱ ἔμποροι ὑποστηρίζουν ὅτι εἶναι ἀδύνατον νὰ παραχθῇ ἄλευρον ἀπο-δόσεως 80 ο)ο διαθέτον τὰς ἀναφερο-μένας εἰς τὰς διατάξεις ἰδιότητας, ζητοῦν δὲ νὰ γίνουν δοκιμαί.

Ἀπεφασίσθη νὰ γίνουν αἱ δοκιμαὶ αὗται καὶ πρὸς τοῦτο οἱ ἰδιοκτῆται τῶν μύλων παρεχώρησαν εἰς τὴν διάθε-σιν τοῦ Χρηματιστηρίου τῶν σιτηρῶν δέκα βαγόνια σίτου.

Τὸ χρηματιστήριον τῶν σιτηρῶν ὑπὸ τὴν ἐπίβλεψιν τῶν ἐλεγκτῶν του, θὰ ἀλέσῃ τὸν σῖτον εἰς τὸν μύλον τὸν ὁποῖον θὰ ὑποδεῖξῃ καὶ θὰ καθορι-σθοῦν αἱ πραγματικαὶ ἰδιότητες τοῦ σίτου ἀποδόσεως 80 ο)ο.

ΑΓΟΡΑ ΠΕΙΡΑΙΩΣ

Εἰς τὸν Πειραιὰ τὴν Παρασκευὴν ση-μειώθησαν αἱ κατωτέρω τιμαί:

Σῖτος Οὐγγαρίας εἰδικοῦ βάρους 79 χιλ. ξέν. δλ. 2 ο)ο. Σῖτος Οὐγγαρίας εἰδικοῦ βάρους 77,78 χιλ., ξέν. δλ. 4 ο)ο καὶ σίκα-λις 1 ο)ο ἐξ ἡμισείας σελ. 232 τοῦ ἐν πλῷ.

Φασόλια Τσαλιὰ Βουλγαρίας ΑΣΤ 17 ταῦ ἐν πλῷ.

Καφὲς Βίλλε Νο 5 σελ. 95.6 ταῦ ἄμεσος φορτώσεως ἐκ Ρίου συμβόλ. Ὁλλανδίας. 93.6 ταῦ ἐν πλῷ ἀτμοπλοίου Ἀμστερ-ταμ. 92 ταῦ ἐν πλῷ ἀτμοπ. «Κορντόβα».

Ζάνζιβαρις Ἰάβας ΔΣΤ 12.09.6 ταῦ ἑτοί-μη ἁπλ. «Νουμηδία». 13.00.0 τράνζιτο ἀποθήκη ἑτοίμη. Ἀμερικὴς 6.90 ταῦ ἑτοί-μη ἁπλ. «Καρένκο».

Ἐλαιόλαδα Κρήτης ὀξύτητος 7 βρ. 26 φόμπ Ἡράκλειον ἀνοιγμα πιστώσεως.

ΧΡΗΜΑΤΙΣΤΗΡΙΟΝ

Τῇ 2 Νοεμβρίου 1

		Χθεσινὸν κλείσιμον	Σημ. τ	α
ΣΥΝΑΛΛΑΓΜΑ				
Λονδίνου 1 Α. Σε.	Γρ.	861 75		860 50
Νέας Ὑόρκης 1 Α. Σε.	Δολ.	56 25	56 37	5
Παρισίων 1 Α. Τ.	Φρ.	13 87		13 88
Μιλάνου 1 Α.Τ.	Λιρ.	14 15		14 25
Βερολίνου 1 Α. Τ.	Μάρκ.	2 30		2 35
Σόφιας 1 Α. Τ.	Λέβα	78 50		78 —
Βρυξελλῶν 1 Α. Τ.	Φρ.	12 39		12 52
Ἀμστερδάμης 1 Α.Τ.	Φλ.	1 40	1 40	—
Γενεύης 1 Α. Τ.	Φρ. Ἑλβ.	2 91 50	2 92	—
Μαδρίτης 1 Α. Τ.	Πεζέτ.	3 90	3 90	
Πράγας 1 Α. Τ.	Σολ.	3 50	3 50	
Ἀθηνῶν 1 Α. Τ.	Δραχμ.	41 50	41 50	
ΝΟΜΙΣΜΑΤΑ				
1 Α. Σε.	Γρ.	860 10	859 20	
1 Δολλ.	»	177 10	177 —	
20 Φρ. γαλλικὰ	»	150 —	149 —	
20 Λιρέττες	»	141 20	140 —	
1 Ῥάιντμαρκ γερμαν.	»	41 80	42 —	
20 Λέβα	»	26 —	26 —	
Αὐστριακὰν σελλίνων	»	25 —	25 —	
20 Δρχ.	»	47 —	47 —	
20 Λεῒ	»	16 35	16 35	
1 Γιουβόνσκυ Σόβιετ	»	907 —	908 —	
20 Δηνάρια	»	62 30	62 20	
1 Λίρ. Χρυσῆ	»	777 —	777 —	
ΜΕΤΟΧΑΙ				
Ἀνατολῆς 60 ο)ο	Α.Τ.	8 —	8 —	
Μονοπ. Καπνῶν (πρ.)	»	38 80	37 75	
Ἀσφ. Μιλλῆ	»	37 50	37 50	
Ἠν. Τεμένι.	»	21 5	21 10	
Τροχιόδρ. Κων/πόλεως	»	24 25	24 25	
Μινοτερί σάνιών	»	25 20	25 20	
ΟΜΟΛΟΓΙΑΙ				
Βοσπ. Δάνειον δ ο)ο	Α.Τ.	50 65 35	55 25	
Ἠνωσιωτικὸν 4 ο)ο	»	124 25	122 95	
Δημοσιογρ. Σιδηρόδρομοι	»	8 95	9 —	
Δάν. 1903 4 ο)ο	»	13 50	12 85	
Σιδ. Βαγδάτης 4 ο)ο	»	14 —	14 —	
Δάν. Ἀσφαλ. 1905 4 ο)ο	»	12 25	12 25	
Τροχιοδρόμων 5 ο)ο	»	8 40	8 40	
Τσόνελ 5 ο)ο	»	8 45	8 45	
Βρεκ. Κων/λεως	»	12 90	12 85	
Σιδ. Ἀνατολῆς 5.50 Ι	»	19 95	19 40	
» » » ΙΙ	»	19 —	18 15	
» » » ΙΙΙ	»	17 80	17 80	
ΚΑΘΑΡΑ ΑΞΙΑ				
Αἰγυπτ. 1886	»	174 —	174 —	
» 1903	»	109 50	109 —	
» 1911	»	103 —	103 50	
Τραπεζῶν	»	38 50	38 —	
Σαρταρέτ	»	13 —	15 —	

ΜΑΘΗΜΑΤΑ ἀγγλικῆς καθὼς καὶ στενογρα-φίας, ἐμπορικῆς ἀλληλογραφίας καὶ καταστιχογραφίας ὑπὸ καθηγητοῦ Ἄγγλου. Ἀπευθυντέον γραπτῶς Boite Postale 92 Péra. (3)

ΣΤΟ ΦΤΕΡΟ

Προχθὲς τὸ Γενὶ-Γιόλ ἦτο ἀνάστατο.

—Κάτι τραγικὸν ὡρισμένως θὰ συνέβαινε ἂν ἔκρινε κανεὶς ἀπὸ τὰ ἀνήσυχα πρόσωπα.

—Τί τρέχει καλέ; τί τρέχει;

—Δὲν ξέρεις;

—Ὁ Τζιτζῆς ἔπεσεν εἰς τὸ πηγάδι.

—Ἀλλὰ δὲ Τζιτζῆς ἕνας ὡραῖος μαῦρος γάττος.

—Κομμάτι ἄγριος, εἶναι ἀλήθεια, ἀλλ' ὁ ὁποῖος σιγὰ-σιγὰ ἔπαιρνε τὸ λοῦστρο του πολιτισμοῦ.

—Λοιπὸν ὁ Τζιτζῆς αὐτὸς εἴτε ἀπὸ ἀγ-ἄπην τῶν ἐγκοσμίων.

—Εἴτε ἀπὸ ἐρωτικὴν ἀπόγνωσιν τοῦ ἤτο ὁλικῶς ἀδύνατον νὰ ἐκδηλώσῃ αἰσθή-ματα εἰς τὴν γειτονικὴν γατίτσαν.

—Εἴτε δι' ἄλλους σοβαροὺς λόγους, ἔπεσε στὸ πηγάδι τοῦ σπιτιοῦ.

—Ὁ γδοῦπος τοῦ σώματός του μέσα στὸ νερὸ ἀκούσθηκε.

—Ἀκούονταν ἀκόμα καὶ τὰ κλάμματά του ἀπὸ τὰ σκοτεινὰ βάθη.

—Καὶ ἔτρεξεν ἡ νοικοκυρά του, ἔτρεξεν ἡ κόρη της, ἔτρεξεν ὅλο τὸ σπίτι, ἔτρεξεν ἡ γειτονιά.

—Σκοινιά, κουβάδες, φανάρια, κηρία καφάσια πανέρια σὲ ἐνέργεια.

—Ἔπρεπε νὰ σωθῇ ὁ Τζιτζῆς.

—Ἔπρεπε νὰ ἐπανέλθῃ εἰς τὴν ζωὴν ὁ ἀπηλπισμένος γάττος.

—Αἱ πρῶται ἀπόπειραι δὲν ἐπέτυχαν.

—Ὁ Τζιτζῆς δὲν κατωρθώνη νὰ ἀναβῇ.

—Τέλος κάποια τελειότερη ἀπόπειρα— ὄχι αὐτοκτονίας βέβαια— ἐπέτυχε.

—Καὶ ὁ Τζιτζῆς βρεγμένος, μωλωπισμέ-νος, βογκῶν ἀνελκύσθη.

—Ἡ συγκίνησις τότε ἐκορυφώθη.

—Ἐκδηλώσεις συμπαθείας, δάκρυα, λι-πόθυμιαι, αὐθῆρ, βαλιντόλ.

—Παρ' ὀλίγο νὰ σημειωθῇ καὶ ἄλλο κρεβάσμα ἀπογνώσεως.

—Εὐτυχῶς δὲν ἔγινε.

—Ὁ Τζιτζῆς ἄνοιξε τὰ μάτια του καὶ ἐκόρπιασε παρηγοριάν.

—Τὰ πάντα ἐπανῆλθον εἰς τὴν προη-γουμένην κατάστασιν.

—Ἐπέστρεψαν καὶ στὰ γειτονικὰ σπί-τια ὅλα τὰ προσκομισθέντα ἀργαλεῖα.

—Χθὲς τὸ σπίτι τοῦ Τζιτζῆ ἐδέχετο πυ-κνότατες ἐπισκέψεις.

—Ἤρχοντο γιὰ νὰ μάθουν τὰ τῆς ὑ-γείας του.

—Καὶ νὰ συγχαροῦν τὴν κυρά του.

—Ἀποτέσμα:

—Ὅλο τὸ π ρασκευασμένο μὲ βύσινο κο-νιὰκ τῆς κυρίας Ἀθηνᾶς.... κερδάτηκε γιὰ τὸν Τζιτζῆ.

—Ἐνῷ ἦταν πρωρισμένο γιὰ τὸν χει-μῶνα.

ΚΥΝΗΓΟΣ

ΑΘΛΗΤΙΣΜΟΣ

Ἀπὸ τοὺς ἀγῶνας τοῦ Μακροχωρίου

Εἰς τὸ προχθεσινὸν μας φύλλον ἐδημοσι-εύσαμεν τὰ ἀποτελέσματα τῶν ἀγώνων τῆ. Παρασκευῆς τοὺς ὁποίους διοργάνωσε ὁ Α. Σ. Μακροχωρίου. Χωρὶς νὰ θέλωμεν καθὼ-λου νὰ μειώσωμεν τὸν ζῆλον τῶν φιλοπό-νων ἀθλητῶν τοῦ προαστείου μας, ἐν τού-τοις μὲ ἐπιφύλαξιν δεχόμεθα τὴν ἐπίδοσιν τῶν 49'' 3|5 εἰς τὸν δρόμον τῶν 400 μέ-τρων. Ἀμφιβάλλομεν πολὺ διὰ τὴν ἀκρί-βειαν τῆς ἐπιδόσεως καὶ ὑποθέτομεν ὅτι κάποιο λάθος ἔχει συμβῇ κατὰ τὴν χρονομέ-τρησιν.

Εἶναι τεχνικῶς ἀδύνατον δρομεὺς ἀντοχῆς ὡς ὁ κ. Πετροπουλείδης ἄνευ συστηματικῆς προπονήσεως εἰς δρόμους ταχύτητος νὰ ἐπι-τύχῃ ἐπίδοσιν ἡ ὁποία ὑπολείπεται τοῦ παγ-κοσμίου ρεκὸρ κα ὰ 2'' 1|5 τοῦ Ὀλυμπια-κοῦ τοιούτου κατὰ 1'' 1|5, ἤγουν δὲ πρὸς τὴν τοῦ πρωταθλητοῦ τῆς Γαλλίας. Δὲν θέλο-μεν νὰ ὑποτιμήσωμεν τὴν ἱκανότητα καὶ τὴν ἀξίαν τοῦ καλοῦ μας δρομέως ἀλλὰ διστάζο-μεν νὰ πιστεύσωμεν ὅτι εἰς στίβον ἀκατάλ-ληλον διὰ καλὰς ἐπιδόσεις θὰ ἐπετύγχανε τὴν πρωτοφανῆ διὰ τὴν πόλιν μας καὶ διὰ πολ-λὰ ἀκόμη κράτη τῆς Εὐρώπης ἐπίδοσιν.

Διὰ νὰ διαλυθῇ λοιπὸν κάθε ἀμφιβολία προτείνομεν ὅμως συντόμως ἐπαναληφθῇ εἰς δρόμους τῶν 400 μ. μὲ «χένδικαπ» εἰς οἱανδήποτε στίβαν μὲ 3 εἰδικοὺς χρονομέ-τρας καὶ θὰ εἰμεθα τότε ἐκ τῶν πρώτων οἵτινες θὰ ἐχειροκρότουν ἐπίδοσιν ἴσως καὶ πλησιάζουσαν εἰς τὰ 53''—54''.

ΦΙΛΘΟΛΟΣ

Η ΔΕΥΤΕΡΑ ΤΗΣ ΑΠΟΓΕΥΜΑΤΙΝΗΣ

ΖΗΤΗΜΑΤΑ ΠΟΛΙΤΙΚΗΣ ΟΙΚΟΝΟΜΙΑΣ

ΠΛΟΥΤΟΛΟΓΙΑ - ΣΥΝΑΛΛΑΓΑΙ - ΕΜΠΟΡΙΟΝ - ΒΙΟΜΗΧΑΝΙΑ

Ο ΠΛΟΥΤΟΣ ΠΟΥ ΟΦΕΙΛΟΜΕΝ ΕΙΣ ΤΗΝ ΟΡΝΙΘΑ

Ἡ Ὄρνιθα εἶναι ἕνας ἀπὸ τοὺς μεγα-λειτέρους παραγωγοὺς πλούτου.—Μὲ κατάλληλον περιποίη-σιν ἠμποροῦσε νὰ γεννᾷ περισσότε-ρα αὐγά.

ΕΚΚΟΛΑΨΙΣ ΑΓΓΩΝ

Οἱ Ἀμερικανοί, ὡς ἔθνος, εἶνε ὑπερήφα-νοι διὰ τὸν πλοῦτόν των. Ἂν καὶ δὲν καυ-χῶνται δημοσίᾳ, εὑρίσκουν εὐχαριστήσεις εἰς τὴν σκέψιν ὅτι ἔχουν ἄφθονα χρήματα.

Ὁ πλοῦτός των προέρχεται ἀπὸ διαφό-ρους πηγάς. Ἀλλὰ ὀλίγοι ἀντιλαμβάνονται πόσον πολὺ ἀπὸ τὴν εὐθαιμονίαν των ὀφεί-λουν καὶ εἰς τὴν ἀμερικανικὴν ὄρνιθα.

Ἡ παραγωγὴ αὐγῶν κατὰ τὸ ἔτος 1923 ἦτο ἀξίας ἓξ φορὰς περισσότερον ἀπὸ ὅλον τὸν χρυσὸν καὶ ἄργυρον, τὸν ὁποῖον παρή-γαγον τὰ μεταλλεῖα τῶν Ἡ. Πολιτειῶν κα-τὰ τὸ ἴδιον ἔτος.

Κατὰ τὸ ἔτος αὐτό, διὰ τῆς αὐγοπαρα-γωγῆς μόνον, ἐκέρδισε περισσότερον ἀπὸ τὴν ὁλικὴν ἀξίαν ὅλου τοῦ ἀνθρακος, ὁ ὁ-ποῖος παρήχθη εἰς τὴν χώραν,

24.000.000.000 αὐγά

Κατὰ τὸ ἔτος 1923 ἡ Ἀμερικανικὴ ὄρνι-θα ἐγέννησε 24 δισεκατομμύρια αὐγά. Ὁ ὑπολογισμὸς αὐτὸς δὲν εἶνε ἀκριβής, ἀλλὰ πολὺ κατώτερος τοῦ πραγματικοῦ ἀριθμοῦ. Ἀλλὰ καὶ ἂν τὸν δεχθῶμεν καὶ ὑποθέσω-μεν ὅτι τὰ αὐγὰ ἀξίουν 25 σέντς ἡ δωδε-κάς, κατὰ μέσον ὅρον, ἡ ὁλικὴ ἀξία τῆς παραγωγῆς ἦτο 500 ἑκατομ. δολλάρια.

Διὰ νὰ παρουσιάσωμεν τὸ καταπληκτι-κὸν αὐτὸ γεγονὸς ὑπὸ ἄλλους ὅρους, ἡ Ἀ-μερικανικὴ ὄρνις κατὰ τὸ 1923 ἔδωσε δια-κόσια δεκαοκτὼ αὐγὰ διὰ κάθε ἄνδρα, γυ-ναῖκα καὶ παιδὶ τῶν Ἡνωμ. Πολιτειῶν. Πράγματι ἔδωσε περισσότερα, ἀλλ' ἂς πε-ριορισθῶμεν εἰς τοὺς ἀριθμοὺς αὐτούς.

Πόσον συντηρητικοὶ εἶνε οἱ ἀριθμοὶ φαί-νεται ἀπὸ τὸ γεγονός, ὅτι κατὰ τὸ 1923 εἴκοσι περίπου δισεκατομμύρια αὐγὰ ἔδω-σαν οἱ ὄρνιθες εἰς τοὺς διαφόρους φάρμας. Ἀλλὰ οἱ κάτοικοι μικρῶν πόλεων καὶ χω-ρίων καὶ ἐξοχικῶν μερῶν, ἔχουν συνήθως ὄρνιθας τῶν ὁποίων ἡ ἀπόδοσις αὐγῶν εἶνε μεγίστη—ὑπερβαίνει διὰ νὰ ἀναδιπλάσῃ τὸν γενικὸν ἀριθμὸν τῶν ὠῶν εἰς εἴκοσι τέσσαρα δισεκατομμύρια.

Αἱ ἐπωαστικαὶ μηχαναὶ πολὺ ὠφέλιμοι

Κατὰ τὸ ἔτος 1923 ἤμισυ σχεδὸν δισε-κατομμύριον ὄρνιθες ἐξεκολάφθησαν καὶ ἐ-μεγάλωσαν εἰς τὰς φάρμας τῶν Ἡνωμένων Πολιτειῶν. Μέγας ἀριθμὸς αὐτῶν δὲν ἐγνώ-ρισεν ἄλλην μητέρα ἀπὸ τὴν ἐπωαστικὴν μηχανήν.

Σχετικῶς μὲ αὐτὸ εἶναι ἐνδιαφέρον νὰ σημειωθῇ ὅτι μετὰ τὰ τελευταῖα ἓξ ἔτη ἡ ἐκκόλαψις ὀρνίθων διὰ τῆς ἐπωαστικῆς μη-χανῆς ἐπολλαπλασιάσθη κατὰ δέκα.

Ἡ ἐπωαστικὴ μηχανή—μία πολὺ ἀρχαία ἐφεύρεσις, τὴν ὁποίαν οἱ σύγχρονοι ἐτελειο-ποίησαν ἐπὶ ἐπιστημονικῶν βάσεων— εἶνε πολὺ ὠφέλιμος διὰ τὸν ὀρνιθοτρόφον.

Δὲν ὑπάρχουν ποτὲ ἀρκετὰ κλώσσαι διὰ νὰ ἐπωάσουν τὰ αὐγά, τὰ ὁποῖα χρειάζεται ὁ ὀρνιθοτρόφος. Ἐπὶ πλέον μία κλώσσα παύει νὰ γεννᾷ. Μὲ τὴν βοήθειαν τῆς ἐπωα-στικῆς μηχανῆς εἶναι δυνατὸν καὶ συμφέ-ρον νὰ ἀποκτήσῃ κανεὶς πολλὰς ὀρνιθας διὰ μιᾶς, καὶ ἀκόμη νὰ τὰς ἀποκτήσῃ πολὺ ἐνωρίτερον. Τὸ μεγαλείτερον κέρδος διὰ τὸν φάρμερ ἔρχεται ἀπὸ αὐγὰ τοῦ χειμῶνος, ὁπότε εἶναι ἀκριβότερα. Καὶ διὰ νὰ ἔχῃ κανεὶς ὀρνιθας, αἱ ὁποῖαι θὰ ἀρχίσουν νὰ γεννοῦν κατὰ τοὺς χειμερινοὺς μῆνας, πρέ-πει νὰ τὰς ἐκκολάψῃ πρὸ τῆς ἀρχῆς τῆς ἀνοίξεως.

Μεγαλειτέρα παραγωγὴ αὐγῶν

Ἕνα πρόβλημα μεγάλης σπουδαιότητος εἶναι ἡ αὔξησις τῆς παραγωγῆς αὐγῶν. Πῶς νὰ εἰμπορέσῃ ἡ ἀμερικανικὴ ὄρνιθα νὰ γεννᾷ περισσότερα αὐγά τὸ ἔτος.

Ἡ ἐρώτησις αὐτὴ προκαλεῖ τὴν προσο-χὴν πολλῶν πεπειραμένων ἐρευνητῶν.

Ἐπὶ χιλιάδας ἐτῶν οἱ ὀρνιθοτρόφοι ἐξέ-λεγαν τὰ αὐγὰ τῶν καλλιτέρων ὀρνίθων των δι'

Ἐργαστήριο Ἠλεκτρονικῆς Διαχείρισης Ἱστορικῶν Ἀρχείων
http://dlab.phs.uoa.gr/

Α-Ο-Δ-Ο
ΑΠ'-Ο'ΛΑ-ΔΙ'-ΟΛΟΥΣ

ΦΘΙΝΟΠΩΡΙΝΑ

Ἡ σπανία φαντασία, φευγαλέα καὶ παιδική μέσα στὴν ἀγαπημένη σου φωνὴ θέλει νὰ ἐπικαλῆται ἀκόμη· οἱ λατρευτοὶ ἦχοι πέφτουν σὰν ἕνα ἠχολόγημα χρυσό, ἀλλ' ἐπάνω στὴν καρδιά μου αὐτὸ τὸ βράδυ ἡ γοητεία της εἶναι ἄγονη.

Τὸ γνωρίζω, ὅτι ἔβαλες τὴ χαρά σου μέσ' στὰ δυό μου προστατευτικὰ χέρια... Θὰ ἀπέθνησκα ἂν ἔπρεπε νὰ ἐγκαταλείψω ἐσένα τὸν θησαυρό μου· ἀλλὰ τὰ φύλλα τοῦ φθινοπώρου κάμνουν στὸ κοπιαστικό πέταγμά τους τὸν πνιγμένο κρότο ὅλων ἐκείνων ποὺ φεύγουν... Ἔλα, ἂς πάρουμε τὸ ματωμένο καὶ ὕπουλο μονοπάτι καὶ συνοδευόμενοι ἀπὸ τὴν ὑγρὰ καταιγίδα μὲ τὰς ἡδυπαθεῖς μεταλλαγάς... ἂς μείνουμε μὴ σκεπτόμενοι τὸ μέλλον κι ἂς μείνουμε χωρὶς νὰ μιλοῦμε.

Δὲν ἀγαπῶ πειὰ τὴς λέξεις· ἔγειρε πολλὴ χρῆσις αὐτῶν...

Σφίξε με πάνω στὴν καρδιά σου τὴν στιγμὴ αὐτὴ καὶ σκέψου ὅτι καὶ ἡ σιωπὴ ἀκόμη εἶναι δυνατὸ νὰ εἶναι ψεύτικη.

Jean Catulle Mendès *ΝΙΑ*

ΕΝΑΕΡΙΑ ΤΑΞΙΔΙΑ

Ἡ εἰδικὴ ἐπιτροπὴ τῆς ἀεροναυτικῆς λέσχης τῆς Γαλλίας ἀπένειμε μετάλλια εἰς τοὺς Γάλλους ταξιδιώτας διὰ τὰ ἐκτελεσθέντα ὑπ' αὐτῶν ἐναέρια ταξίδια μεταξὺ 1ης Μαΐου 192 καὶ 30 Ἀπριλίου 1925. Χρυσοῦν μετάλλιον εἰς τὸν κ. Φλαντρέν, διανύσαντα 12224 χιλιόμετρα. Ἀργυροῦν μετάλλιον εἰς τὸν κ. Κλενσέν, διανύσαντα 11.488 χιλμ. καὶ χαλκᾶ μετάλλια εἰς τοὺς κ.κ. Μαϊτρ (10266 χιλμ.) Μὲξ Μὲξ Λήμαν, (8871 χιλμ.), Μπάκερτ 7.547 χιλμ.), χυρίαν Μωμὰν, (7.242 χιλμ.), κ. κ. Γκαιλὸν, (6.508 χιλμ.), Παντονφίνα, (5, 975 χιλμ.), Γκρὰν, (5, 748 χιλμ.) καὶ Ναβὰ, (5, 744 χιλμ.).

∞ ∞

ΑΝΘΗ ΜΕΤΑΦΕΡΟΜΕΝΑ ΔΙ' ΑΕΡΟΠΛΑΝΩΝ

Εὔμορφα, δροσερὰ ἄνθη τὰ ὁποῖα κόπτονται τὸ πρωὶ εἰς τὴν Ὁλλανδίαν, πωλοῦνται δύο μετὰ τὴν μεσημβρίαν εἰς τὸ Βερολῖνον κάθε ἡμέραν τῆς ἑβδομάδος. Τὸ θαῦμα αὐτὸ κατορθώνεται, χάρις εἰς τὸ ἀερόπλανον. Τὰ ἄνθη ἀποστέλλονται ἀπὸ τὸ Ἀμστελλόδαμον εἰς τὸ Βερολῖνον δι' ἀεροπλάνου. Ἕνας ἄλλος πολυτελὴς νεωτερισμός, τὸν ὁποῖον διαφημίζουν τὰ ἀνθοπωλεῖα τῆς ἀριστοκρατίας τοῦ Βερολίνου εἶναι ἄνθη ἀπὸ τὴν νότιον Γαλλίαν καὶ Ἰταλίαν, μεταφερόμενα διὰ μιᾶς ταχείας ἀμπεξοτειχίας καὶ φυλαγμένα εἰς τὸν πάγον.

Ἡ εἰσαγωγὴ τῶν ἀκριβῶν αὐτῶν ἀνθέων ἔχει προκαλέσει μεγίστην ἀγανάκτησιν καὶ ὁ τύπος τὴν καταδιώκει αὐστηρῶς, ὑπενθυμίζων ὅτι χιλιάδες παιδιὰ μένουν καθημερινῶς χωρὶς τροφήν, ἐνῷ θὰ ἠμποροῦσαν νὰ τραφοῦν μὲ τὸ χρῆμα τὸ ὁποῖον σπαταλᾶται τόσον ἀδίκως διὰ τὴν εὐχαρίστησιν ὀλίγων πλουσίων. Μερικοὶ προτείνουν ὅμως, ἂν τὰ ἄνθη πρέπῃ νὰ εἰσάγωνται διὰ νὰ ἱκανοποιήσουν τὴν ἰδιοτροπίαν τῶν πολὺ πλουσίων νὰ ἐπιβληθῇ ἕνας φόρος ἐπ' αὐτῶν, ὁ ὁποῖος νὰ διατεθῇ πρὸς βοήθειαν τῶν πτωχῶν.

∞ ∞

ΞΗΡΑΝΣΙΣ ΚΑΡΥΔΙΩΝ ΜΕ ΗΛΕΚΤΡΙΣΜΟΝ

Ὅταν συναχθῇ μία ἐσοδεία καρυδιῶν τὰ καρύδια πρέπει νὰ ξηρανθοῦν τελείως πρὶν πωληθοῦν εἰς τὴν ἀγοράν. Ἕως τώρα ἤτο ἀνάγκη νὰ τὰ ἀφίνουν εἰς τὸν ἥλιον καὶ ἐχειάζοντο δέκα ἡμέραι διὰ νὰ ξηρανθοῦν.

Μία ἐφαρμογὴ ἠλεκτρισμοῦ εἰς αὐτὸν τὸν κλάδον τῆς γεωργίας τελευταίως περιώρισε τὰς δέκα ἡλιολούστους ἡμέρας εἰς σαράντα ὁκτὼ ὥρας, μὲ ἥλιον ἢ βροχήν.

Μέσα εἰς ἕνα μετάλλινον ἀγωγὸν σωλῆνα, εἰς τὸν ὁποῖον εὑρίσκονται ἠλεκτρικοὶ ἀνεμιστῆρες, τοποθετοῦνται ἠλεκτρικοὶ θερμαντῆρες. Ἡ θερμοκρασία εἰς τὸν σωλῆνα κανονίζεται εἰς τοὺς 100 βαθμοὺς Φ. καὶ περνᾷ διὰ τοῦ κυρίου ἀγωγοῦ εἰς τὰς διαφόρους ἀποθήκας, ὅπου εὑρίσκονται τὰ πράσινα καρύδια, μὲ ἀναλογίαν τεσσάρων χιλιάδων κυβικῶν ποδῶν τὸ λεπτόν.

Σαράντα ὁκτὼ ὥραι μὲ τὸν θερμόαερον αὐτὸν ἀέρα, θὰ ξηράνουν δεκαὲξ χιλιάδες λίτρας καρυδιῶν.

Τρία ξηραντικὰ συστήματα αὐτοῦ τοῦ τύπου ἐγκατεστάθησαν εἰς μίαν φόρμαν πέρυσιν καὶ ἔφεραν τόσον ἐπιτυχῆ ἀποτελέσματα, ὥστε πιστεύεται νὰ τεθοῦν εἰς γενικὴν χρῆσιν πολὺ σύντομα.

∞ ∞

Η ΑΣΠΙΡΙΝΗ ΖΩΟΓΟΝΕΙ ΤΑ ΑΝΘΗ

Κομμένα ἄνθη ἠμποροῦν νὰ διατηρηθοῦν δροσερὰ ἐὰν τοῖς δοθῇ ὀλίγη ἀσπιρίνη. Ὁ Νόομαν Δ. Κὴφερ, φαρμακοποιὸς τοῦ Πολυτεχνικοῦ Σανατορίου εἰς Μὸντ Ἄλτο τῆς Πενσυλβανίας, βεβαιοῖ ὅτι μὲ αὐτὴν τὴν μέθοδον ὄχι μόνον διατήρησεν ἄνθη ἐπὶ πολλὰς ἡμέρας, ἀλλὰ καὶ τὰ ἀνεζωογόνησεν ὅταν ἐμαράνθησαν. Τὰ πειράματα ἔγιναν μὲ χρυσάνθεμα. Μερικὰ ἀπὸ αὐτὰ ἐτοποθετήθησαν μέσα εἰς νερὸ εἰς τὸ ὁποῖον εἶχε προστεθῇ ὀλίγη ἀσπιρίνη· τὰ ἄλλα ἐτοποθετήθησαν εἰς καθαρὸ νερό. Εὑρίσκονται ὕλα εἰς τὸ ἴδιον μέρος, ὑπὸ τὴν ἰδίαν θερμοκρασίαν καὶ ὅμως τὸ ἄνθη, τὰ ὁποῖα εἶχαν πῇ ἀσπιρίνην διετηρήθησαν τρεῖς ἡμέρας περισσότερον. Εἰς μίαν ἄλλην περίπτωσιν, ἄνθη, τὰ ὁποῖα εἶχαν μείνει μίαν νύκτα μέσα εἰς ἕνα θερμὸν δωμάτιον καὶ εἶχαν μαρανθῇ, ἐτοποθετήθησαν εἰς δροσερὸν νερόν, εἰς τὸ ὁποῖον προστέθη ἀσπιρίνη. Ἀνεζωογονήθησαν εἰς δύο ὥρας καὶ ἦσαν τόσον δροσερὰ ὅσον καὶ ὅταν εἶχαν κοπῇ τὴν προηγουμένην ἡμέραν. Τὰ φύλλα ὅμως ἔμειναν μαραμένα. Ἡ ἀσπιρίνη ἐνεργεῖ ὡς ἀντισηπτικόν, καὶ ἐπιδρᾷ εὐεργετικῶς ἐπὶ τοῦ χυμοῦ.

ΑΝΑΚΟΙΝΩΣΙΣ ΕΙΣ ΤΟΥΣ ΑΛΒΑΝΟΥΣ

Ἐκ τοῦ ληξιαρχείου (Νουφοὺς Μουδιριγιετῆ) Σταμπούλ :

Ἰὸν Πάντες οἱ ἐξ Ἀλβανίας καταγόμενοι ἄνδρες, γυναῖκες καὶ παιδία ὀφείλουν νὰ παρουσιασθοῦν εἰς τὰ πλησιέστερα τῶν ληξιαρχικὰ τμήματα φέροντες τὰ νοφούσιά των, βεσικάδες, διαβατήρια καὶ ὅ,τι ἄλλα σχετικὰ ἔγγραφα ἔχουν ἵνα πιστοποιήσουν τὴν ταυτότητά των.

2ον Ὅσοι κατάγονται ἐξ Ἀλβανίας καὶ ἐπιθυμοῦν νὰ παραιτηθοῦν τῆς Τουρκικῆς ὑπηκοότητος ὑπὲρ τῆς Ἀλβανικῆς ὀφείλουν νὰ ὑποβάλουν εἰς τὸν ἀνώτερον διοικητικὸν ὑπάλληλον τῆς κυβερνήσεως ὅπου διαμένουν δηλωτικὸν ἀπευθυνάπτοντες ἀνεξίγραφα τῶν νοφουσίων ἢ τῶν ἄλλων σχετικῶν πιστοποιητικῶν ὡς καὶ τρεῖς μικροῦ μεγέθους φωτογραφίας. (3)

ΚΛΙΝΙΚΗ

Ἀφροδισίων καὶ ἀποκρύφων νοσημάτων
ΑΝΔΡΩΝ ΚΑΙ ΓΥΝΑΙΚΩΝ
ΤΟΥ ΕΙΔΙΚΟΥ ΙΑΤΡΟΥ
Α. ΘΕΟΔΩΡΙΔΟΥ
Πεῖρα πολυετὴς, ριζικὴ θεραπεία τῆς ΣΥΦΙΛΙΔΟΣ καὶ ΒΛΕΝΟΡΡΟΙΑΣ μὲ ὅλας τὰς περιπλοκάς των διὰ νεωτάτων καὶ τελειοτάτων μεθόδων.
Η ΠΡΩΤΗ ΕΠΙΣΚΕΨΙΣ ΔΩΡΕΑΝ
ΤΙΜΑΙ ΛΟΓΙΚΑΙ
Ὧραι ἐπισκέψεων 9—12 π. μ. καὶ 2—12 μ. μ.
Πέραν, Γαλατὰ Σεράϊ, παραπλεύρως «Παριζιάνας», ἀπέναντι παντοπωλείου «Δύση».
Εἴσοδος διὰ τοῦ γαλακτοπωλείου καὶ πατισερὶ «Ἑλβετία» 3ον πάτωμα.

ΑΙ ΣΥΓΚΟΙΝΩΝΙΑΙ ΜΑΣ

AGENCE MARITIME
CHARLES BILIOTTI
Τὸ φορτηγὸν ἀτμόπλοιον
CESAR MABRO
προερχόμενον ἐξ Ἀλεξανδρείας καὶ Πόρτ Σαΐδ μὲ γενικὸν φορτίον, φθάνει εἰς τὸν λιμένα τὴν Τετάρτην ἢ τρέχοντος καὶ ἀναχωρεῖ τὴν Πέμπτην 5 ἰδίου διὰ
ΚΩΝΣΤΑΝΤΖΑ καὶ ΛΙΜΕΝΑΣ ΔΟΥΝΑΒΕΩΣ
δεχόμενον μόνον ἐμπορεύματα.
Διὰ πᾶσαν πληροφορίαν ἀπευθυντέον εἰς τὸν κ. Charles Biliotti
Τσιτσιλῆ Ριχτὶμ χάν, ἰσόγαιον, Γαλατᾶ. Τηλέφ. Πέραν 2612)3).

ΕΥΚΟΛΙΑΙ ΔΙΑ ΤΟΥΣ ΤΑΞΙΔΙΩΤΑΣ

Εἰς ὁποιονδήποτε μέρος τοῦ κόσμου ἀποφασίσετε νὰ ταξειδεύσετε ἢ νὰ ἀποστείλετε τὰ ἐπιπλά σας ἢ τὰς ἀποσκευάς σας ν' ἀπευθύνεσθε εἰς τὸ ἀρχαιότερον Ναυτικὸν Πρακτορεῖον

ΑΧΙΑ. ΣΤΑΥΡΙΔΗ ΚΑΙ Ν. ΚΑΛΕΝΤΖΟΠΟΥΛΟΥ
ΕΙΔΙΚΟΝ ΤΜΗΜΑ ΤΑΞΕΙΔΙΩΤΩΝ
Ἐν Γαλατᾷ, Προκυμαία, Φάληρο χάν, ἀρ. 18 Τηλέφ. Πέρα 1896, ὅπου θὰ εὕρετε ὅλας τὰς εὐκολίας καὶ τοὺς πλέον συμφερωτέρους ὅρους τὴν δὲν κατασκευὴν ἀμπαλὰζ ἐκτελοῦμεν ταχὺ τὸ εὐρωπαϊκὸν σύστημα στερεὰν καὶ εὐθηνήν.
Πρὸς εὐκολίαν τῶν ταξειδιωτῶν παρέχομεν ΔΩΡΕΑΝ ἀποθήκην, τόσον ἐνταῦθα ὅσον εἰς Πειραιᾶ καὶ Θεσσαλονίκην ὡς καὶ ὑποπρακτορεῖα εἰς τὰς ἐν λόγῳ πόλεις.
Ἰδιαίτερος ταχυδρόμος ἀναχωρεῖ ἑβδομαδιαίως δι' ὅλας τὰς πόλεις τῆς Ἑλλάδος.
Διενεργοῦμεν ἐπίσης ἀποστολὰς ΕΠΙ ΠΙΣΤΩΣΕΙ ΚΑΙ ΑΝΕΥ ΟΥΔΕΜΙΑΣ ΠΡΟΚΑΤΑΒΟΛΗΣ.
Τὰς ἀποστολάς μας διενεργοῦμεν μόνον διὰ γνωστῶν μεγαλοπρεπῶν Θαλαμηγῶν ἀτμοπλοίων τοῦ Ἰταλικοῦ ΛΟΥΪΔ ΤΡΙΕΣΤΙΝΟ EXPRESS καὶ τῶν Ρουμανικῶν μὲ 24 ὥρας ταξείδια.

ΑΔΙΑΒΡΟΧΑ
ἐκ καουτσούκ
διὰ τὸν χειμῶνα
Χονδρικῶς
καὶ
λιανικῶς
ΤΙΜΑΙ ΕΞΑΙΡΕΤΙΚΑΙ
Ἐργοστάσιον
S. FUCHS
Γαλατᾶ,
Τοπτσιλὲρ, ἀρ. 51
πρώην ἀγγλικῶν Ταχυδρομείων

ΜΟΝΟΝ ΕΚΕΙΝΟΙ
ΠΟΥ ΠΙΝΟΥΝ ΤΗΝ
ΣΤΑΦΙΔΙΝΑΝ
κάμνουν τὸ καλλίτερον γλέντι καὶ δὲν βλάπτουν τὴν ὑγείαν των.
Διότι ἡ ΣΤΑΦΙΔΙΝΑ γίνεται ἀπὸ ἀγνὴ σταφίδα καὶ εἶναι τελείως διϋλισμένη.
Προτιμᾶτε τὴν ἀπὸ ὅλα τὰ ποτά.
ΜΟΝΟΙ ΠΑΡΑΓΩΓΕΙΣ
ΜΙΧΑΗΛ ΖΑΡΟΚΩΣΤΑΣ & Σιη
Τηλέφ. Πέρα 682
Γαλατᾶ ὁδὸς Τοπτσιλὲρ 159

Η ΣΥΜΦΩΝΙΑ ΤΩΝ ΑΤΜΟΠΛΟΪΚΩΝ ΕΤΑΙΡΙΩΝ

Ἐκ τῆς συμφωνίας ἣτις προῆλθε μεταξὺ τῶν Τούρκων ἐφοπλιστῶν καὶ τῆς Σεϊρὶ Σεφαϊὲ αὐτὴ ὑπεχρεώθη ὅπως καταργήσῃ δρομολόγια τινὰ ὡρισμένων λιμένων τῆς Μαύρος Θαλάσσης καὶ τοῦ Μαρμαρᾶ. Οὕτω αἱ ἰδιωτικαὶ ἑταιρεῖαι θὰ ἔχουν εἰς τὴν διάθεσίν των μεγαλείτερα κέρδη τὰ ὁποῖα θὰ ταῖς ἐπιτρέψουν νὰ καλύψουν τὰ ἔξοδα τῆς ἐκμεταλλεύσεως. Χθὲς οἱ ἀντιπρόσωποι τῶν ἑταιρειῶν καὶ τῆς Σεϊρὶ Σεφαϊὲ συνηθροίσθησαν ὅπως καθορίσουν τοὺς ὅρους τῆς ἐκτελέσεως τῆς συμφωνίας αὐτῆς καὶ ἐκπονήσουν κοινὸν κανονισμὸν διὰ τὴν μεταφορὰν τῶν ἐμπορευμάτων καὶ τῶν ταξιδιωτῶν, τὸν ὁποῖον καὶ θὰ ὑποβάλουν εἰς τὴν ἔγκρισιν τοῦ ὑπουργείου τῆς ἐμπορίου.

THE NATIONAL NAVIGATION OF EGYPT

Τὸ ὑπὸ αἰγυπτιακὴν σημαίαν φορτηγὸν ἀτμόπλοιον
«ΔΕΛΤΑ»
κατόπιν ἐκφορτώσεως ἀναχωρεῖ ἐκ τοῦ λιμένος μας τὴν Τρίτην 3 Νοεμβρίου διὰ
ΚΩΝΣΤΑΝΤΖΑΝ—ΓΑΛΑΖΙΟΝ
δεχόμενον ἐμπορεύματα καὶ ἐπιβάτας καταστρώματος.
Ἀπευθυντέον εἰς τὸ Πρακτορεῖον, Γαλατᾶ, Καρᾶ Μουσταφᾶ, 75, Ἀλῆ Ἐκρὲμ χάν.
Τηλέφωνον Πέρα 1250.

NAVIGAZIONE LIBERA TRIESTINA
(S.A.)
Τὸ ἀτμόπλοιον
ΑΛΓΚΑ
προερχόμενον ἐκ Μασσαλίας καὶ Πειραιῶς θὰ φθάσῃ εἰς τὸν λιμένα μας σήμερον καὶ θὰ ἀναχωρήσῃ τὴν 4 Νοεμβρίου διὰ
ΚΩΝΣΤΑΝΤΖΑΝ
ΓΑΛΑΖΙΟΝ καὶ ΒΡΑΪΛΑΝ
Διὰ περισσοτέρας πληροφορίας ἀπευθυντέον εἰς τοὺς Γενικοὺς Πράκτορας **Θεοδωρίδη** καὶ **Σια**, Χαμαγιμιὰν χὰν, 3ον πάτωμα, Τηλέφωνον Πέραν 2884.

ΕΝΑΣ ΕΙΝΕ Ο ΚΟΣΜΑΣ

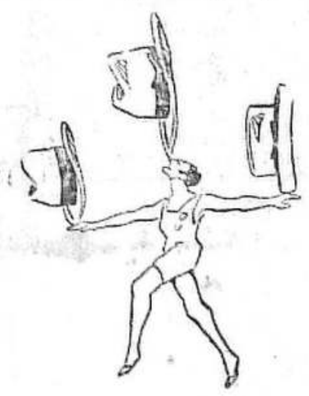

ΕΦΘΑΣΕ μεγάλη συλλογὴ καπέλλων ὅλων τῶν τιμῶν καὶ ποιοτήτων τῶν ὀνομαστῶν οἴκων ANDERSON, ZANETTO, CAROTSI καὶ DEL BO.
Ἐπίσης ὅλοι οἱ ἀνδρικοὶ νεωτερισμοὶ ποὺ ἔφερε ἀπὸ τὸ Παρίσι.
ΤΡΟΜΑΚΤΙΚΗ ΦΘΗΝΕΙΑ
Μεγ. Ὁδὸς τοῦ Πέρα Χάν. 140
Γωνία Στενὲ Μελέκ

Ο ΠΕΠΛΟΣ ΤΗΣ ΛΗΘΗΣ

ΤΟ ΔΙΗΓΗΜΑ ΤΗΣ ΑΠΟΓΕΥΜΑΤΙΝΗΣ

Ἡ σύζυγός του, ὡς νὰ μὴ εἶχε συμβῆ δι' ἑαυτούς... Ἦσαν πλέον εὐτυχεῖς παρὰ ποτέ. Πολὺ εὐτυχέστεροι ἀφ' ὅσον ἤλπιζον.

Εἶναι ἀλήθεια ὅμως, ὅτι ἂν αὐτὴ εἶναι εὐτυχής, ἐκεῖνος ὅμως τὴν καρδιὰν σπαράζει, ἀπὸ καιροῦ εἰς καιρόν, ἡ ἀγωνία μήπως ἐπανέλθῃ ἡ μνήμη της καὶ ἐπέλθῃ ἡ φοβερὰ καταστροφὴ τοῦ ὀνείρου τῆς εὐτυχίας, εἰς τὸ ὁποῖον ἔζη. Ἀλλ' ἐκείνη γνωρίζει ἤδη τὸ δρᾶμα... Διότι μίαν ἡμέραν ὁ πέπλος τῆς λήθης ἐσχίσθη αἰφνιδίως. Ἐνεθυμήθη τί εἶχεν ἰδῆ. Τὸ αἱματηρὸν δρᾶμα ἐνεφανίσθη πρὸ τῆς ἐσβεσμένης μνήμης της. Ἐνεφανίσθη ὅλη ἡ σκηνὴ ἐξερχομένη μέσα ἀπὸ τὴ μαύρη θάλασσα, ποὺ ἐξαπλοῦτο πρὸ αὐτῆς, ὅταν καθισμένη πλησίον τοῦ συζύγου της, εἰς ἕνα ἐξώστην τοῦ Καζίνου τοῦ Μόντε Κάλρου, ἀπεθαύμαζε τὴν θαυμασίαν γαλήνη, καὶ ἐνετρύφα εἰς τὸ ἅλμα τὸ θαρὺ, ποὺ ἀφίνουν τὰ κυλιόμενα κύματα.

Ἔμεινε ἐκείνη εἰς τὸ δρᾶμα αὐτό, ἀκίνητος, σιωπηλή, παγωμένη. Ἐκεῖνος δὲ πάλιν τρομάξας διὰ τὴν καταστρεφομένην εὐτυχίαν του ἐστράφη καὶ τὴν παρετήρησε μὲ ὀφθαλμοὺς ποὺ ἐξωτερίκευαν ἀπελπισίαν καὶ ἱκεσίαν. Εὐτυχῶς ἠσθάνθη αὐτὴ τοῦ ὀλέμματός του τὴν σημασίαν καὶ μὲ μίαν ὑπεράνθρωπον ἀπόφασιν διὰ νὰ διαφυλάξῃ τὴν ἀπάτην του, ἀντὶ νὰ τοῦ εἰπῇ τὴν ἀλήθειαν τοῦ εἶπε μειδιῶσα.

— Δὲν εἶναι τίποτε. Μὴ φοβεῖσαι. Φαίνεται πῶς ἐκρύωσα... Πᾶμε.

Τὴν ἐπομένην ἀνεχώρησαν διὰ τὴν Βενετίαν...

Καὶ ἔσαι ἔβλεπαν νὰ διέρχεται πρὸ αὐτῶν, τὸ ταιριασμένον αὐτὸ ζευγάρι, τὸ τόσον ἐξωτερικῶς φαινόμενον ν' ἀγαπᾶται, καὶ ὅπου ὁ ἕνας παρεφύλαττε τὸν ἄλλον, διὰ ν' ἀνακαλύψῃ τὰς σκέψεις του καὶ τοὺς στοχασμούς του, θὰ ἔλεγον ἀσφαλῶς.

— Πόσον αὐτοὶ οἱ ἄνθρωποι θὰ εἶναι εὐτυχεῖς!

Καὶ ὅμως ἡ θλῖψις μέσα στὴς καρδιὲς των εἶχε στήσει τὴν φωλεάν της..

CEINTURE ROUSSEL
LA REINE DES CEINTURES PLASTIQUES
ΖΩΝΗ ΡΟΥΣΣΕΛ

Ἐκτάκτου στερεότητος καὶ ἐλαστικότητος, κάμνει μίαν μέσην εὐκίνητον καὶ χαριτωμένους γόφους.
Σχέδια (Διπλώματα εὐρεσιτεχνίας) ὑψίστης κομψότητος.
Ἐξαδυνατοῦντα καὶ ἰατρικά.
Διὰ νὰ ἀποφύγετε τὰς ποταπὰς παραποιήσεις, ἀπευθύνεσθε κατ' εὐθείαν εἰς τὰ Καταστήματά μας:
ΚΩΝΣΤΑΝΤΙΝΟΥΠΟΛΙΣ
Πέραν, Πλατεῖα τοῦ Τοὺνελ
Τηλέφωνον: Πέρα 3727
Κατάλογος ἀμοιβαῖος.
Τιμαὶ ἀπὸ 4 Λ. Τ. καὶ ἄνω.
J. Roussel Paris 83 RUE MALESHERBES

ΕΠΙ ΠΙΣΤΩΣΕΙ
ΓΟΥΝΑΡΙΚΑ πλούσια εἰς εἴδη καὶ μὲ ποικιλία εἰς χρώματα καὶ σχέδια θὰ εὕρητε στὸ
ΕΙΔΙΚΟΝ ΚΑΤΑΣΤΗΜΑ ΓΟΥΝΑΡΙΚΩΝ
τοῦ κ. Γ. ΒΕΪΚΟΥ
Πώλησις τοῖς μετρητοῖς καὶ ἐπὶ ΠΙΣΤΩΣΕΙ διὰ μηνιαίων δόσεων. Διεύθυνσις Σταμπούλ Κιουρκτσοῦ χάν.
Ἀρ. Τηλ. Στεμπούλ 1685.

ΚΑΛΛΙΤΕΧΝΙΚΟΝ
ΡΑΦΕΙΟΝ
ΑΝΤΩΝΙΟΥ ΠΟΥΛΙΑΔΟΥ
ἐπὶ δεκαπενταετίαν ἐργασθέντος εἰς τοῦ Mir et Cottereau
Ἀναλαμβάνει τὴν ἐκτέλεσιν πάσης παραγγελίας ἀνδρικῶν ἐνδυμασιῶν καὶ γυναικείων κοστούμ ταγιέρ.
Κομψότης, καλαισθησία, ταχύτης καὶ μετριότης εἰς τὰς τιμάς.
Μ. ὁδὸς Πέρας, Παπὰζ Ἀλάμπρα 15

ΠΩΛΕΙΤΑΙ μηχανὴ Benz 25 ἵππων μὲ ὅλα της τὰ ἐξαρτήματα, δυναμένη νὰ τοποθετηθῇ εἰς οἱονδήποτε σκάφος, εἰς τιμὴν πολὺ τυγκαταβατικήν. Ἀναλαμβάνεται καὶ ἡ τοποθέτησίς της.
Διὰ πλείονας πληροφορίας ἀπευθυνθῆτε εἰς τὸν κ. Πέτρον Δζάγκον, Γαλατᾶ, Καλαφὰτ-Γερῆ, ἀρ. 12.

ΚΡΑΣΙΑ--ΛΙΚΕΡ
ΔΟΝΑ--ΒΑΪΛΑΚΗ
ΕΦΑΜΙΛΛΑ ΤΩΝ ΕΥΡΩΠΑΪΚΩΝ
ΠΕΡΑΝ, ΤΗΛΕΦΩΝΟΝ: ΑΡ. 408—455

ΕΧΘΡΙΚΑΙ ΚΑΡΔΙΑΙ

ΜΕΓΑ ΕΡΩΤΙΚΟΝ ΜΥΘΙΣΤΟΡΗΜΑ
ΜΕΡΟΣ ΤΕΤΑΡΤΟΝ
ΤΟ ΠΡΟΣΩΠΕΙΟΝ ΑΠΟΣΠΑΤΑΙ

— Δὲν θέλησα νὰ μιμηθῶ κανένα.... Καὶ ἂν σεῖς... ἢ καὶ ἄλλοι ἐνόμισαν ὅτι εὑρῆκαν καμμιὰ ὁμοιότητα, αὐτὸ εἶναι ζήτημα τῆς φαντασίας σας.

Ἡ φωνὴ τῆς Ὀριέττας ἔτρεμε ἀπὸ ζωηρὰ συγκίνησιν. Σηκώθηκε καὶ προσέθεσε :

—Ὁ τρόπος μὲ τὸν ὁποῖον μ' ὁμιλεῖτε Ρόζα εἶναι πολὺ κακὸς καὶ λυποῦμαι, ἀλλὰ δὲν θὰ τὸν ὑποφέρω περισσότερον.

Διευθύνθηκε πρὸς τὴν θύρα. Ἐνῷ τὴν ἤνοιγε μιὰ πνιγμένη φωνὴ τὴν ἐφώναξε.

— Ὀριέττα !

Ἡ Ρόζα, ἀνασηκωμένη στὸ κρεββάτι της, ἔτεινε τὰ χέρια της καὶ τὰ μάτια της ἱκέτευαν. Μετὰ διαταγμὸν ὀλίγων δευτερολέπτων, ἡ Ὀριέττα ἐπέστρεψε κοντά της. Τότε τὸ δάκτυλα τῆς κόρης ἔπιασαν τὰ χέρια της καὶ ἡ ἰδία φωνὴ ἐψιθύρισε :

— Συγχωρήσατέ με !... Ξεύρω ὅτι δὲν εἶναι δικό σας σφάλμα...Ἀλλὰ θ...

Οἱ λυγμοὶ τὴν ἔπνιγαν. Ἀκούμβησε τὴν κεφαλή της στὸ στῆθος τῆς Ὀριέττας, ἡ ὁποία τὴν ἀγκάλιαζε. Ἐπὶ ὀλίγα λεπτὰ ἔκλαιε σπασμωδικά. Ἔπειτα ἡσύχασε καὶ ἀπεμακρύνθη λίγο.

— Πηγαίνετε, Ὀριέττα, ἀφῆστέ με ... Εἶμαι πολὺ δυσάρεστη... πολὺ νευρική. Διὰ τοῦτο σᾶς εἶπα κακὰ λόγια. Ἀλλὰ προσπαθήσετε νὰ τὰ λησμονήσετε ... προσπαθήσετε ...

Ἀπέσυρε τὰ χέρια της καὶ ἀφῆκε τὸ κεφάλι της νὰ πέσῃ στὸ μαξιλάρι. Ἡ Ὀριέττα τὴν ἐφίλησε καὶ ἐβγῆκε ἀπὸ τὸ δωμάτιον, θλιβερὰ συγκεκινημένη ἀπὸ τὴν σκηνὴν, ἡ ὁποία τῆς ἐφανέρωνε ὅτι στὴν ψυχὴ τοῦ παιδιοῦ αὐτοῦ γίνεται ὀδυνηρὰ πάλη...

— Ποιὸς λοιπὸν τὴν διαθέτει ἐναντίον μου ; διηρωτᾶτο.

Καὶ ἐσκέφθη ἀμέσως τὴν λαίδη Παμέλα καὶ τὴν μὶς Πόρροσμαν.

Ἡ ὥρα τοῦ λέντς ἐπλησίαζε. Ἐνῷ ἐπερνοῦσε τὸ κινεζικὸ σαλόνι, εἶδε κάποιον στὸ διαμέρισμα ἐκεῖνο.

Ἦτο ὁ κ. Μπάρφορ, σκυμμένος σ' ἕνα ἀρχαῖο κινεζικὸ βάζο. Στὸν θόρυβο τῆς θύρας, ἐστράφη.

—Εἶσθε σεῖς, δόννα Ὀριέττα; Μὲ βλέπετε νὰ θαυμάζω τὸ θαυμάσιο αὐτὸ σπεσιμὲν τῆς ἄλλοτε κινεζικῆς τέχνης. Ἐδιάβασα ἐπὶ τοῦ ζητήματος αὐτοῦ ἕνα πολὺ ἐνδιαφέρον ἔργον καὶ ἐπόθησα νὰ προσέξω ἀνέτως τοὺς ἀμιμήτους αὐτοὺς χρωματισμούς... Ἀλλ' ἀγαπητὴ, Ὀριέττα, φαίνεσθε ἀδιάθετη;

—Ὄχι... ἀλλ' εἶμαι πολὺ κουρασμένη, μετὰ τὴν χθεσινὴ ἀγρυπνία καὶ πολύ... λυπημένη.

—Λυπημένη;... διατί;

Τὴν ἐπλησίασε καὶ ἔπιασε τὸ χέρι της.

—Ἴσως ἐπροσέξατε πόσο ἠλλαξε συμπεριφορὰ ἡ Ρόζα μαζί μου, ἀπό τινος;

—Ναί... πραγματικῶς. Εἶναι καταφανές...

—Δὲν εἶν' ἀλήθεια; Καὶ διερωτῶμαι ποιὰ εἰμπορεῖ νὰ εἶναι ἡ αἰτία.

—Χμ!... ἡ αἰτία... Παιδί μου, ἡ Ρόζα ζηλεύει τὴν εὐμορφιά σας; τὴν ἐντύπωσι ποὺ κάμνετε.

Ἡ Ὀριέττα ἔκαμε κίνησιν ἀπορίας.

—Ἡ Ρόζα ζηλότυπη; Δὲν τὴν φαντάζομαι ἱκανὴν γι' αὐτό!

—Εἶσθε ἀκόμη ἰπολὺ ἄπειρη. Νομίζετε εἶσθε σεῖς, Ὀριέττα !

Ἐγκατέλειψε ἀπαλὰ τὰ χέρια της καὶ ἐβγῆκε ἀπὸ τὸ σαλόνι.

* * *

Ὅταν ἡ Ὀριέττα ἐπλησίασε τὸν λόρδον Σέσμτουρυ, ἡ φυσιογνωμία της ἐφαίνετο τόσο ἠλλοιωμένη, ὥστε ὁ μνηστήρ της, ἀφοῦ ἐφίλησε τὸ χέρι της, τὴν ἠρώτησε ἀνήσυχος :

— Εἶσθε ἄρρωστη ;

— Δὲν αἰσθάνομαι πολὺ καλὰ τὸν ἑαυτό μου.

— Ἔπρεπε λοιπὸν νὰ ἠσυχάσετε.

—Ἴσως τὸ κάμω τὸ ἀπόγευμα.

Ἐπροσπάθει νὰ μὴ τὸν βλέπῃ, ἐνῷ ὡμίλουσε. Ἐφοβεῖτο τὰ μάτια ἐκεῖνα, τῶν ὁποίων ἡ γοητεία ἐξεμηδένιζε τὴν θέλησί της, ἀπὸ μερικῶν ἑβδομάδων.

Καὶ ἀκριβῶς σήμερον ἐφαίνοντο ὅτι τ

Ἐργαστήριο Ἠλεκτρονικῆς Διαχείρισης Ἱστορικῶν Ἀρχείων
http://dlab.phs.uoa.gr/

452

ΕΣΩΤΕΡΙΚΑ

Ὁ Γαζῆ πασᾶς ἐξεφώνησεν χθὲς τὸν προεδρικὸν λόγον ἐν τῇ Μ. Ἐθνοσυνελεύσει.

Τὴν Τετάρτην θὰ ἐκφωνήσῃ λόγον ὁ Ἰσμὲτ πασᾶς.

Ἀπογευματινή

Η ΕΛΛΑΣ ΔΕΝ ΠΡΟΫΠΕΛΟΓΙΣΕ ΚΑΛΩΣ

ΕΣΩΤΕΡΙΚΑ

Ἐκηρύχθη ἔκπτωτος τοῦ θρόνου ὁ Σάχης.

Θὰ ἀνακηρυχθῇ ἐν Περσίᾳ Δημοκρατία.

ΚΑΤΕΠΕΣΕ ΚΑΙ ΕΙΣ ΑΚΟΜΗ ΘΡΟΝΟΣ Ο ΤΗΣ ΠΕΡΣΙΑΣ

Λονδῖνον, 31. (Π. Α.) Ἡ «Νταίηλυ Μαίηλ» πληροφορεῖται ἐκ Τεχεράνης τὴν ἐκθρόνισιν τοῦ Σάχου τῆς Περσίας, τῇ πρωτοβουλίᾳ τοῦ πρωθυπουργοῦ Ριζᾶ Χάν. Οὗτος ἔλαβε προσωρινῶς παρὰ τῆς Βουλῆς τελείαν πληρεξουσιότητα πάντοτε ἐντὸς τῶν ὁρίων τοῦ συντάγματος, μέχρις ὅτου μεταβληθῇ ἡ μορφὴ τῆς τῆς Κυβερνήσεως, πρᾶγμα τὸ ὁποῖον θὰ γίνῃ ὑπὸ τῆς Συνταγματικῆς Συνελεύσεως.

Λονδῖνον, 31. Ἡ Βουλὴ τῆς Τεχεράνης ἐψήφισε διὰ ψήφων 85 κατὰ 80 νομοσχέδιον, διὰ τοῦ ὁποίου κηρύττεται ἔκπτωτος ἡ δυναστεία τῶν Κατζάρ. Ἐσχηματίσθη προσωρινὴ κυβέρνησις διὰ νὰ ψηφίσῃ συνταγματικὸν χάρτην. Ἡ Συνέλευσις ἀνέθεσεν εἰς τὸν Ρεζὰχ Σελὰμ νὰ σχηματίσῃ κυβέρνησιν.

Βιογραφικὰ σημείωσις. — *Ὁ Σάχης Ἀχμὲτ Χὰν ἐγεννήθη τὴν 28 Ἰουλίου 1898 εἰς Τεχεράν. Κατάγεται ἀπὸ δυναστείαν, ἥτις ἄρχει ἀπὸ τοῦ 1759. Ὁ Μωχαμὲτ Χασὰν, ἐκ τῆς αἱρετικῆς δυναστείας τῶν Κατζάρ, ἀνεκηρύχθη πρῶτος Σάχης. Ὁ ἐκθρονισθεὶς νυμφίος Σάχης διεδέχθη τὸν πατέρα του Μωχαμὲτ Ἀλῆ Χὰν τὴν 16 Ἰουλίου 1909.*

ΕΙΣ ΤΙ ΘΑ ΠΕΡΙΣΤΡΑΦΗ Ο ΛΟΓΟΣ ΤΟΥ ΙΣΜΕΤ ΠΑΣΑ

Ἄγκυρα, 1. Ὁ λόγος τοῦ πρωθυπουργοῦ Ἰσμὲτ πασᾶ τὸν ὁποῖον θὰ ἐκφωνήσῃ εἰς τὴν Ἐθνοσυνέλευσιν τὴν Τετάρτην θὰ εἶναι σπουδαιότατος. Ὁ πρωθυπουργὸς θὰ ὁμιλήσῃ μὲ ζωηρὰ χρώματα περὶ ὅλων τῶν ζητημάτων τῆς χώρας, ἰδίᾳ δὲ περὶ τῶν σιδηροδρομικῶν δικτύων καὶ περὶ τῶν ἐθνικῶν Τραπεζῶν, τῶν μετακλλουργικῶν ἔργων καὶ τῶν ζητημάτων τῆς δικαιοσύνης καὶ τῆς Ἐθνικῆς Ἀμύνης.

ΠΩΣ ΚΑΤΗΡΤΙΣΘΗ ΤΟ ΠΡΟΕΔΡ. ΤΗΣ Μ. ΕΘΝΟΣΥΝΕΛΕΥΣΕΩΣ

Ἄγκυρα 1. Κατὰ τὴν χθεσινὴν συνεδρίαν τῆς Μ. Ἐθνοσυνελεύσεως διενηργήθησαν αἱ ἐκλογαὶ τοῦ Προεδρείου της: Πρόεδρος τῆς Μ. Ἐθνοσυνελεύσεως ἐξελέγη διὰ 173 ψήφων ὁ βουλευτὴς Καρασῆ, Κιαζὶμ πασᾶς. Ἀντιπρόεδροι: οἱ Ἰσμὲτ (Τσοροὺμ), Ἀλῆ Σουρουρῆ βέηδες (Καρὰ Χισὰρ) διὰ ψήφων 164, καὶ ὁ Ρεφὲτ βέης (Προύσης) διὰ ψήφων 163.

Μέλη τοῦ διοικητικοῦ συμβουλίου ἐξελέγησαν οἱ ἑξῆς:

Ἀσὶμ (Χεκιαρῆ), Ρασὶμ (Σιβὰς) καὶ Ἀλῆ Ριζᾶ (Κ)πόλεως). Γραμματεὶς δὲ οἱ Σερὲφ βέης (Διαρβεκίρης), Κιαζὶμ βέης (Κερασούντος), Ραγὶπ βέης (Ζουγκουλδάκ), Ρουσὲν Ἐσρὲφ βέης (Ἀφιὸν Καράχισαρ), Ταλαὶτ βέης (Τσαγκιρῆ)καὶ Χακκῆ βέης (Βάν). Αὔριον θὰ γίνουν αἱ ἐκλογαὶ τῶν διαφόρων κοινοβουλευτικῶν ἐπιτροπῶν.

ΜΙΚΤΗ ΕΠΙΤΡΟΠΗ ΠΟΤΕ ΦΘΑΝΟΥΝ ΟΙ ΠΡΟΕΔΡΟΙ

Ἀντιθέτως πρὸς τὰς προηγουμένως δημοσιευθείσας πληροφορίας περὶ τῶν κινήσεων μερικῶν ἐκ τῶν μελῶν τῆς Μικτῆς Ἐπιτροπῆς ἀνταλλαγῆς, νεώτεραι πληροφορίαι ἀναφέρουν ὅτι ὁ πρόεδρος τῆς Τουρκικῆς ἀντιπροσωπείας Σαράτογλου Σουκρῆ βέης φθάνει αὔριον εἰς τὴν πόλιν μας. Ὅσον ἀφορᾷ δὲ τὴν προσεχῆ ἄφιξιν τῶν ἀπόντων οὐδετέρων μελῶν εἴμεθα εἰς θέσιν νὰ ἀναγγείλωμεν ὅτι ὁ κ. Β Βίδιγκ φθάνει ἐνταῦθα ἐντὸς 10ημέρου ἐνῷ ὁ κ. Ἔξτραντ θὰ φθάσῃ μόλις κατὰ τὸν Δεκέμβριον.

ΔΙΑ ΤΟ ΙΤΑΛΙΚΟΝ ΠΡΟΣ ΤΗΝ ΑΜΕΡΙΚΗΝ ΧΡΕΟΣ

Νέα Ὑόρκη, 2. Ἡ Ἰταλικὴ ἀποστολὴ διὰ τὴν παγιοποίησιν τοῦ χρέους ἔφθασε.

Ἀνεχώρησε διὰ Βασιγκτῶνα.

Π. Α.

Ο ΠΡΟΕΔΡΙΚΟΣ ΛΟΓΟΣ

(Συνέχεια ἐκ τῆς Α' σελίδος)

Ὑψίστης σημασίας εἶναι ἡ συναφθεῖσα κατ' αὐτὰς σύμβασις διὰ τὴν εἰρήνην καὶ τὴν ἀσφάλειαν τῆς Εὐρώπης. Τὸ παράδειγμα θὰ ὠφειλον ν' ἀκολουθήσουν ὅλα τὰ ἔθνη.

Η ΑΜΥΝΑ ΤΗΣ ΧΩΡΑΣ

Κύριοι!

Διὰ τὴν ὑπεράσπισιν τῆς χώρας ἀπαιτεῖται ὅπως αἱ ναυτικαὶ καὶ κατὰ ξηρὰν δυνάμεις μας εἶναι εἰς θέσιν πάντοτε νὰ ἐκπληρώσουν τὸ καθῆκόν των καὶ νὰ φρουρήσουν τὴν ἀγαπητὴν μας Πατρίδα. Εἶναι εὐχάριστον ὅτι τὸ ἔθνος μας δεικνύει μέγα ἐνδιαφέρον διὰ τὴν ἀσφάλειαν τῆς χώρας. Αἱ διάφοραι ὀργανώσεις ὑπὲρ τῆς ἀεροπλοΐας, αἱ ὁποῖαι συνεστήθησαν διὰ τῆς ἰδίας των πρωτοβουλίας ἐπρουσίασαν πολὺ καλὴν ἐργασίαν.

Ο ΠΡΟΕΔΡΙΚΟΣ ΧΑΙΡΕΤΙΣΜΟΣ

Κύριοι!

Τὰ οἰκονομικά μας ὑπῆρξαν καλὰ κατὰ τὸ διαρρεῦσαν ἔτος. Ἂν καὶ κατηγρήθη ἡ δεκάτη, ἂν καὶ ἐκηρύχθη ἐπιστράτευσις, ἐν τούτοις ἡ ἐκτέλεσις τῶν δημοσίων ἔργων, κατ' οὐδὲν καθυστέρησε. Εἶναι φυσικόν, διὰ τὴν ἀναδιοργάνωσιν τῆς χώρας νὰ ἀπαιτοῦνται νέοι φόροι. Πάντοτε ὅμως θὰ ληφθῇ ὑπ' ὄψιν ἡ οἰκονομικὴ κατάστασις τοῦ ἔθνους.

Ἀγαπητοὶ συνάδελφοι,

Θεωρῶ ἐμαυτὸν εὐτυχῆ διότι ἀποτελῶ μέλος τῆς Συνελεύσεως αὐτῆς καὶ χαιρετῶ μετὰ σεβασμοῦ τὸ μέγα Τουρκικὸν Ἔθνος τὸ ὁποῖον εἶναι ἀνώτερον παντὸς ἄλλου!

Ραγδαῖα χειροκροτήματα ἐκάλυψαν τοὺς τελευταίους τούτους λόγους τοῦ Γαζῆ Πασᾶ, δοτις φορέσας τὸν πῖλόν του κατῆλθε τοῦ βήματος ἀνευφημούμενος ὑπὸ τῶν βουλευτῶν καὶ τοῦ πλήθους τῶν θεωρείων.

ΠΡΟΝΟΜΙΟΥΧΟΣ ΚΑΙ ΥΠΕΥΘΥΝΟΣ
Κ. Β. ΒΑΣΙΛΕΙΑΔΗΣ

Τυποις «ΑΠΟΓΕΥΜΑΤΙΝΗΣ»

ΑΙ ΠΛΗΡΟΦΟΡΙΑΙ ΤΟΥ ΑΘΗΝΑΪΚΟΥ ΦΑΚΕΛΛΟΥ

Ἀπὸ τὸν χθὲς κομισθέντα ἀθηναϊκὸν φάκελλον παραλαμβάνομεν τὰς ἑπομένας πληροφορίας, πάντοτε σχετικὰς μὲ τὸ ἐπεισόδιον καὶ μὲ τὴν διαγωγὴν τῶν ἑλληνικῶν στρατευμάτων ἐπὶ τοῦ βουλγαρικοῦ ἐδάφους κατὰ τὴν προέλασιν.

ΑΝΑΚΟΙΝΩΣΕΙΣ ΤΗΣ ΕΛΛ. ΚΥΒΕΡΝΗΣΕΩΣ

Ἀθῆναι, 30. Εἰς ἀπάντησιν τῶν βουλγαρικῶν ψευδολογιῶν, αἵτινες περισυνελέγησαν ὑπό τινων ὀργάνων τοῦ εὐρωπαϊκοῦ τύπου τὸ Γραφεῖον Τύπου τοῦ ὑπουργείου τῶν Ἐξωτερικῶν ἀπέστειλε χθὲς εἰς ὅλα τὰ μεγάλα τηλεγραφικὰ Πρακτορεῖα καὶ εἰς ὅλας τὰς διπλωματικὰς ἀντιπροσωπείας τῆς Ἑλλάδος, ὅπως διαδώσωσιν αὐτὸ εἰς τὸν ξένον τύπον τὸ ἑξῆς τηλεγράφημα.

«Ὡς πάντοτε, εἰς παρομοίας περιπτώσεις τὰ διάφορα ὄργανα τῆς βουλγαρικῆς προπαγάνδας ἐργάζονται δραστηρίως ἀπὸ τῆς πρώτης ἡμέρας τοῦ ἐπεισοδίου, ὅπως διασπείρωσιν ἀφθόνως ψευδεῖς εἰδήσεις προωρισμένας νὰ παραπλανήσωσι τὴν Δημοσίαν Γνώμην καὶ παραστήσωσι τὰ γεγονότα κατὰ τρόπον ὅλως ἀντιθέτου πρὸς τὴν ἀλήθειαν. Ἡ τακτικὴ τῆς βουλγαρικῆς προπαγάνδας ἀτρέφεται κυρίως πρὸς δύο σημεῖα. Ἰον) νὰ παραστήσωσι τὴν Ἑλλάδα ὡς τὴν πρώτην ἀπειθήσασαν καὶ ὡς πρωτοβουλήσασαν νὰ προκαλέσῃ περιπλοκὰς καὶ 2ον) νὰ καταστήσωσι πιστευτὸν εἰς τὴν ξένην Κοινὴν Γνώμην, ὅτι τὰ ἑλληνικὰ στρατεύματα διέπραξαν διαπτότητας.

Διαβιβάζονται ἐπιδεξίως εἰδήσεις κατὰ τὰς ὁποίας πολεμικὸς δῆθεν ὀργασμὸς ἐπικρατεῖ εἰς τὰς Ἀθήνας, τὰ βουλγαρικὰ ὄργανα προέβησαν μέχρι τοῦ νὰ καταστήσωσι πιστευτὰ εἰς τὸν ἐν Παρισίοις ἀνταποκριτὴν τοῦ «Ἡμερησίου Χρονογράφου» (Λονδίνου) λεπτομερείας γελοίας, ὡς π. χ. ὅτι Ἕλληνες ἀξιωματικοὶ ἀνοίξουν τὰ ξίφη αὐτῶν εἰς τὰς βαθμίδας τῆς κλίμακος τῆς βουλγαρικῆς πρεσβείας.

Ἐπικαλούμεθα τὴν μαρτυρίαν ὅλων τῶν ἐν Ἀθήναις ξένων, ὅπως εἴπωσιν ἂν ἀπὸ τῆς πρώτης ἡμέρας τοῦ ἐπεισοδίου παρετήρησαν τὸ ἐλάχιστον ἴχνος πολεμικοῦ πυρετοῦ ἢ καὶ ἁπλῆν ἔξαψιν ἐξ ἀφορμῆς τοῦ βουλγαρικοῦ ἐπεισοδίου. Ἡ ἑλληνικὴ δημοσία γνώμη παραμένει ἀπολύτως ἤρεμος διότι ἔχει τὴν πεποίθησιν, ὅτι ἡ Κ. τῶν Ἐθνῶν ἐν τῇ ἐγνωσμένῃ αὐτῆς διορατικότητι καὶ ὑψηλῇ ἀμεροληψίᾳ θέλει κατορθώσει νὰ ἀνακαλύψῃ τὴν ἀλήθειαν διὰ μέσου τῶν παχυλῶν ψευδῶν, τὰ ὁποῖα διαβιβάζει ἡ προπαγάνδα πρὸς συγκάλυψιν τῶν πραγμάτων. Διότι παρ' ὅλα τὰ τεχνάσματα τῆς συκοφαντικῆς πολιτικῆς τῶν Βουλγάρων παραμένει γεγονὸς ἀναμφισβήτητον, ὅτι πρῶτοι οἱ Βούλγαροι ἐπυροβόλησαν αἰφνιδιαστικῶς καὶ χωρὶς νὰ προκληθῶσιν, ὅτι αἱ ἑλληνικαὶ ἐφρουρὰκαι ἦσαν ἀσθενεῖς, ἐνῷ ἡ Βουλγαρία, ἥτις ἰσχυρίζεται, ὅτι εἶναι ἀφωπλισμένη, εἶχε συγκεντρώσει εἰς στρατηγικώτατον σημεῖον τῆς μεθορίου δυνάμεις σημαντικὰς δυσαναλόγους πρὸς τὰς ἀπαιτουμένας εἰς παρομοίας περιστάσεις καὶ χάριν εἰς τὰς ὁποίας κατώρθωσε νὰ προκαλέσῃ τὴν κατάληψιν τοῦ φυλακίου 69 τοῦ Δεμίρκαπου, ὅπερ καὶ κρατεῖται πάντοτε ὑπὸ τῶν Βουλγάρων.

Ἂν τὰ ἑλληνικὰ στρατεύματα ἠναγκάσθησαν νὰ εἰσέλθωσιν εἰς τὸ βουλγαρικὸν ἔδαφος, ἔπραξαν τοῦτο, ὅπως ἀναγκάσωσι τὰ βουλγαρικὰ στρατεύματα νὰ ἐκκενώσωσι τὸ ἑλληνικὸν ἔδαφος.

Ἄλλο ἀναμφισβήτητον γεγονὸς εἶναι ἡ βράσις τῶν βουλγαρ. συμμοριτῶν καὶ τῶν ὀργάνων τῶν Μακεδονοβουλγαρικῶν κομιτάτων, τῶν ὁποίων αἱ μηχανορραφίαι πλειστάκις περιήγαγον εἰς θέσιν δύσκολον καὶ αὐτὰς τὰς ἀπειλημένας κυβερνήσεις τῆς Βουλγαρίας, αἵτινες διατελοῦσι καθολοκληρίαν ὑπὸ τὴν ἐπιρροὴν τῶν κομιτάτων, ἐργαζόμεναι ἐν τῷ κρυπτῷ ἐκ συμφώνου μετ' αὐτῶν. Νέαν τούτου ἀπόδειξιν παρέσχεν ἡ πρὸς τὰ κομιτάτα ταῦτα ἔκκλησις τοῦ Βασιλέως Βόριδος ἐξορκίζοντος αὐτὰ νὰ ὑπακούσωσιν εἰς τοὺς διαταγὰς τῆς Κυβερνήσεως.

Ἀνὴ σημερινὴ Κυβέρνησις τῆς Ἑλλάδος δὲν ἐνεπαίετο ὑπὸ ἀξιωμάτων οὐσιαστικῶς φιλειρηνικῶν, ὑπῆρχε φόβος μήπως ἡ ἀπαισία δράσις τῶν κομητατζήδων θέσῃ εἰς σοβαρὸν κίνδυνον τὴν εἰρήνην τῶν Βαλκανίων. Εὐτυχῶς ἡ ἑλλὴν. Κυβέρνησις παρέχουσα νέαν ἀπόδειξιν τῶν φιλειρηνικῶν αὐτῆς διαθέσεων ἐδέχθη νὰ συμμορφωθῇ πρὸς τὴν πρότασιν τῆς Ρουμανίας. Βαπτιζομένη δὲ ἐπὶ τοῦ δικαίου αὐτῆς ἀναμένει, ὅπως ἡ Κ. τῶν Ἐθνῶν ἀποδώσῃ δικαιοσύνην εἰς τὴν Ἑλλάδα.

Ἀθῆναι, 30. Ἐν συνεχείᾳ τῶν ψευδολογιῶν τῆς βουλγαρικῆς προπαγάνδας εἰς τὸ ἐξωτερικὸν ὅπως δικαιολογηθῇ ἡ βουλγαρικὴ ἐπιδρομὴ ἰδοὺ τί ἐδόθη εἰς τὸν ἀνταποκριτὴν τῆς «Μόρνιγκ Πόστ» ἐν Βελιγραδίῳ καὶ ὁ ὁποῖος εἰρήσθω ἐν παρόδῳ εἶναι σερβικῆς ὑπηκοότητος:

Τρεῖς ἑλληνικαὶ μεραρχίαι διεβίασαν τὸν Στρυμόνα προχωροῦν κατὰ μῆκος αὐτοῦ. Μεταξὺ μερικὴ ἐπιστράτευσις εἰς Ἑλλάδα!

Ὁ ἀνταποκριτὴς προσθέτει ὅτι καὶ ἂν τὰ ἑλληνικὰ στρατεύματα διαταχθοῦν νὰ ἐποχωρήσουν, δὲν θὰ ὑπακούσουν.

Ὁ ἀνταποκριτὴς τῶν «Τάϊμς» τηλεγραφεῖ ἐκ Βουκουρεστίου, ὅτι ὁ ἑλληνικὸς στρατὸς ἐκυρηπολόησε βουλγαρικὰ χωρία καὶ προέβη εἰς λεηλασίας.

Ἐξ ἐπισήμου πηγῆς, κατόπιν τῶν σχετικῶν ἐκθέσεων τοῦ Γ' Σώματος Στρατοῦ, διαψεύδεται κατηγορηματικῶς, ὅτι οὐδὲν βουλγαρικὸν χωρίον ἐκυρηπολήθη καὶ ὅτι οὐδεμία λεηλασία ἐκ μέρους τῶν ἡμετέρων διεπράχθη.

Παρίσιοι, 29. Ὁ εἰς Σιδηρόκαστρον εἰδικὸς ἀπεσταλμένος τοῦ Ἠρ. Χάβας διὰ τηλεγραφήματός του δημοσιευομένου εἰς τὸν εὐρωπαϊκὸν τύπον, *διαβεβαιοῖ ὅτι τὸ ὂν* ἄρθ. 69 ἑλληνικὸν φυλάκιον εἰς Δεμίρ-Καποῦ εἶχε καταληφθῇ παρὰ τῶν Βουλγάρων καὶ ὅτι ὁλόκληρος ἡ παραμεθόριος βρίθει κομιτατζήδων. Ὁ ἀνταποκριτὴς τοῦ Χάβας βεβαιοῖ ἐπίσης ὅτι, ὡς ἰδίως ὅμως διεπίστωσε, τὰ ἑλληνικὰ στρατεύματα ἐσεβάσθησαν ἀπολύτως τοὺς βουλγαρικοὺς πληθυσμοὺς καὶ τὰς περιουσίας αὐτῶν κατὰ τὴν ἐπὶ τοῦ βουλγαρικοῦ ἐδάφους προέλασιν των.

Η ΕΛΛΗΝΟΒΟΥΛΓΑΡΙΚΗ ΡΗΞΙΣ ΕΙΣ ΤΗΝ ΣΚΟΥΠΤΣΙΝΑΝ

Βελιγράδιον, 29. Ὀκτωβρίου. Μετὰ τὰς δηλώσεις τοῦ ὑπουργοῦ τῶν Ἐξωτερικῶν κ. Νίντσιτς εἰς τὴ Σκουψίναν κατ' ἃς ἡ κυβέρνησις τοῦ Βελιγραδίου ἐτήρησεν ἀπέναντι τοῦ ἑλληνοβουλγαρικοῦ ἐπεισοδίου στάσιν οὐδετερότητος καὶ ἀναμονῆς τῶν ἀποφάσεων τῆς Κοινωνίας, ἔλαβε τὸν λόγον ὁ ἐπερωτήσας βουλευτὴς κ. Ἀντιελίνοβιτς τονίσας ὅτι τὰ ζωτικὰ συμφέροντα τῆς Γιουγκοσλαβίας ἐπιβάλλουν ὅπως αὕτη μὴ περιορισθῇ ἀναμένουσα τὴν ἀπόφασιν τῶν Δυνάμεων, ἀλλὰ νὰ λάβῃ πρωτοβουλίαν εἰς τὴν ἐξομάλυνσιν τῆς ἑλληνοβουλγαρικῆς διαφορᾶς.

Κατὰ τὸν Σέρβον βουλευτὴν τὰ πραγματικὰ αἴτια τοῦ ἐπεισοδίου εἶναι:

1) Ἡ ἐπιθυμία τῆς παρούσης ἑλληνικῆς κυβερνήσεως ὅπως ἐνισχύσῃ τὴν ἐν τῷ ἐσωτερικῷ τῆς χώρας θέσιν της.

2) Ὅπως τὸ ἐπεισόδιον χρησιμεύσῃ ὡς ἀφορμὴ διὰ τὴν ὁλοσχερῆ ἐξόντωσιν τῶν ἐν Ἑλλάδι σλαυικῶν μειονοτήτων.

Ὁκ. Ἀντιελίνοβιτς ἐβεβαίωσεν ὅτι αἱ ἑλληνικαὶ ἀρχαὶ προβαίνουν εἰς ἀντίποινα κατὰ τῆς σερβικῆς μειονότητος καὶ ἀνέφερε τὸ παράδειγμα τοῦ χωρίου Νιλμπάνιοϊ, τοῦ ὁποίου οἱ κάτοικοι ἐζήτησαν προστασίαν τοῦ σερβικοῦ προξενείου τῆς Θεσσαλονίκης, λόγῳ τῆς ὑπὸ τῶν Ἑλλήνων κακοποιήσεώς των.

Ἡ ἰσχυρὰ πάντοτε προσέθηκεν, ἑλληνοσερβικὴ συμμαχία δέον νὰ εἶναι ὠφέλιμος ἐξ ἴσου διὰ τὴν Ἑλλάδα. Εἶναι χαρακτηριστικὸν ὅτι ἡ Ἑλλὰς δὲν ἐθεώρησε ἀναγκαῖον νὰ πληροφορήσῃ τὴν Γιουγκοσλαβίαν ἐπὶ τοῦ ἐπεισοδίου, παρὰ τὴν ἐκ τῆς συμμαχίας πρὸς τοῦτο ὑποχρέωσίν της. Εἰς τὴν συμμαχίαν ἡ Ἑλλὰς λαμβάνει τὴν μερίδα τοῦ λέοντος ἐνῷ συγχρόνως πράττει ὅτι σώζει τὶς βίους τῶν σερβικῶν μειονοτήτων. Ἀι' ὅλα ταῦτα εἶναι λοιπὸν νὰ στρέφωνται αἱ συμπάθειαι μας πρὸς τοὺς Βουλγάρους, παρὰ τοὺς νῦν μας πολεμίους.

Αἱ συμπάθειαί μας στρέφονται πρὸς τὸν βουλγαρικὸν λαόν, ἀλλὰ ἡ ἐπίσημος Βουλγαρία ταυτίζει τὴν τύχην της μὲ τοὺς κομιτατζήδες, ἀπὸ τοὺς ὁποίους μᾶς χωρίζει μεγάλη ἄβυσσος».

Ὁ ρήτωρ ἀναφέρει πολλὰ παραδείγματα ἀποδεικνύοντα τὴν ἐνοχὴν τῶν βουλγαρικῶν ἀρχῶν εἰς τὰς πράξεις τῶν κομιτατζήδων καὶ καταλήγων καταγγέλλει:

1ον) Ὅτι ἐκ τοῦ βουλγαρικοῦ ἐδάφους γίνεται, τῇ βοηθείᾳ ἐπισήμων ἀρχῶν, στρατολογία κομιτατζήδων.

2ον) Ὅτι τὸ πλεῖστον τῶν κομιτατζήδων κατάγονται ἐκ Βουλγαρίας καὶ διοικοῦνται ὑπὸ ἐφέδρων Βουλγάρων ἀξιωματικῶν.

3ον) Ὅτι ἡ δρᾶσις τῶν κομιτατζήδων ὑποστηρίζεται ὑπὸ τοῦ κράτους.

4ον) Ὅτι αἱ συμμορίται εἰσέρχαλον εἰς τὸ σερβικὸν ἔδαφος μὲ ἀνατρεπτικοὺς σκοπούς, ἐξαναγκάζουσαι τοὺς κατοίκους νὰ συνεργάζωνται μετ' αὐτῶν.

Ἡ τοιαύτη, προσθέτει, τακτικὴ τῆς Βουλγαρίας καθιστᾷ ἀδύνατον τὴν ἀποκατάστασιν ὁμαλῶν σχέσεων μεταξὺ τῶν σλαυϊκῶν χωρῶν. Ἡ εὐσύνη βαρύνει ὄχι μόνον τὸ κομιτάτον τῶν κομιτατζήδων ἀλλὰ καὶ τὰς ἐπισήμους ἀρχὰς αἵτινες παρεμποδίζουν τὴν πραγματοποίησιν τῆς πολιτικῆς προσεγγίσεως, τὴν ὁποίαν ἐπιθυμοῦν καὶ οἱ δύο λαοί.

ΠΑΝΑΡΑΒΙΚΗ ΚΙΝΗΣΙΣ ΚΑΤΑ ΤΩΝ ΑΥΤΙΚΩΝ ΔΥΝΑΜΕΩΝ

Βερολῖνον, 1. Ὁ ἐν Δαμασκῷ ἀντιπροσωπευτὴς τῆς «Σικάγο Τριμπούν» διατείνεται ὅτι ἔχει ὑπὸ τὴν κατοχήν του ἐγγραφα ἀποδεικνύοντα τὴν ὕπαρξιν μεγάλης παναραβικῆς κινήσεως στρεφομένης ἐναντίον τῆς Γαλλίας, τῆς Ἀγγλίας καὶ τῆς Ἰταλίας καὶ ἀποβλεπούσης εἰς τὴν ἐκδίωξιν τῶν Δυνάμεων αὐτῶν ἐκ τῆς Ἀσίας καὶ τῆς Ἀφρικῆς. Τὸ ρεῦμα τοῦτο ἐξαπλοῦται ταχέως. ΠΑ

Σχετικῶς πρὸς τὰ ἀνωτέρω ἡ «Βαχὴτ» γράφει τὰ ὀλίγα ταῦτα:

Διὰ τὴν σημερινὴν ἐπιδεινουμένην ἐν Συρίᾳ κατάστασιν τὸ τηλεγράφημα τοῦτο εἶναι πράγματι ἄξιον προσοχῆς.

Κατὰ τὴν εἰδησιν ταύτην συνεπήχθη μεγίστη «παναραβικὴ ἕνωσις» ἥτις ἀπαρέσει τὴν ἐκδίωξιν τῶν εὐρωπαίων ἐκ τῶν ἀσιατικῶν καὶ ἀφρικανικῶν ἐδαφῶν, καὶ ἥτις ἐργάζεται διὰ τὴν πραγματοποίησιν τῆς ἀποφάσεως ταύτης.

Ἀλλὰ ἡ παρουσιάζουσα τὴν εἴδησιν ἔφη μερὶς εἶνε γνωστὴ ἐκ τῆς προηγουμένων διὰ τὰς χαλκευομένας εἰδήσεις της. Πολὺ πιθανὸν λοιπὸν καὶ ἡ τελευταία αὕτη νὰ εἶναι τόσον ἀβάσιμος ὅσον καὶ τὰ πρὸ αὐτῆς προελεύσεως.

ΖΗΤΟΥΝ ΤΟΥΣ ΤΟΥΡΚΟΥΣ

Ἡ ἐν Κάϊρῳ ἐκδιδομένη ἐφημερὶς «Ἐλ Κρέμελ» παραπονεῖται διὰ μακρῶν διὰ τὸν δεσποτισμὸν τῶν Γάλλων ἐν Συρίᾳ. Καλλέγει ὅτι «κατὰ τὴν διάρκειαν τῆς ἐπιστρατεύσεως τοῦ μεγάλου πολέμου παρεπονούμεθα διότι οὺς ἐπάταξαμεν ποτὲ ἀπὸ ἐκείνους τόσα ὅσα ὑποφέρομεν σήμερον ἀπὸ τοὺς Γάλλους. Οἱ Γάλλοι ἐπιτάσσουν ἐκ τῶν περιουσιῶν τῶν ὑπ' αὐτοὺς χωρικῶν ἐν πρόβατον ἀντὶ μιᾶς συριακῆς λίρας καὶ ἕνα βοῦν ἀντὶ δύο λιρῶν καὶ λέγουν ὅτι θὰ τοὺς πληρώσουν ἀργότερα».

ΕΚ ΤΗΣ ΣΥΡΙΑΣ ΕΙΣ ΤΗΝ ΜΟΣΟΥΛΗΝ

Παραλαμβάνομεν ἐκ τῆς «Ἀκσάμ»:

Τὰ γεγονότα τῆς Συρίας εἶχον τὸν ἀντίκτυπόν των καὶ εἰς τὴν Μοσούλην. Εἰς πολλὰ μέρη ἐσημειώθησαν μεμονωμένα κινήματα. Οἱ Ἄγγλοι ἐξήτησαν ἐπειγόντως ἐνισχύσεις.

ΑΠΟΓΕΥΜΑΤΙΝΑ ΤΗΛΕΓΡΑΦΗΜΑΤΑ ΚΑΙ ΕΙΔΗΣΕΙΣ

Η ΓΑΛΛΙΑ ΔΕΝ ΕΠΕΔΙΩΞΕ ΤΟΝ ΠΟΛΕΜΟΝ

ΠΑΡΙΣΙΟΙ, 1. Εἰς τὸ Νεῖγύ, ὁ κ. Μιλλεράν ὁμιλῶν εἰς τελετὴν πρὸς μνήμην τῶν θανόντων ἐτόνισεν ὅτι ἡ Γαλλία δὲν ἤθελε τὸν πόλεμον, ὅτι ἀπώθησε πᾶσαν ἀπόπειραν κατακτήσεως, ὅτι περιωρίσθη ὅπως ἐπανακτήσῃ τὰς ἐπαρχίας τὰς ὁποίας ἡ βία τῆς ἐστέρησε πρὸ πεντήκοντα ἐτῶν.

Ὅλαι αἱ κυβερνήσεις, αἵτινες διεδέχθησαν ἡμία τὴν ἄλλην ἀπὸ τῆς ἀνακωχῆς, ἔσχον πάντοτε ὡς στόχον τὴν στερέωσιν τῆς εἰρήνης. Ἡ Γαλλία τῆς αὔριον ὡς καὶ χθὲς εἶναι ἑτοιμη νὰ ἀπαντήσῃ εἰς ὅλας τὰς ἐκκλήσεις διὰ τὴν ἕνωσιν καὶ τὴν ἀδελφωσύνην».

(ΠΑ)

ΚΑΤΑ ΤΩΝ ΣΥΜΦΩΝΙΩΝ ΤΟΥ ΛΟΥΚΑΡΝΟ

ΒΕΡΟΛΙΝΟΝ, 2. Ἡ διεύθυνσις τοῦ φυλετικοῦ κόμματος Βερολίνου καὶ οἱ ἀντιπρόσωποι τῶν κυριωτέρων βαυαρικῶν πατριωτικῶν συνδέσμων ἐκηρύχθησαν κατὰ τῆς παραδοχῆς τῶν συμφωνιῶν τοῦ Λουκάρνο.

Ἡ «Κοινοβουλευτικὴ σοσιαλιστικὴ ὑπηρεσία» καταπολεμεῖ τὴν ἰδέαν τῆς παραπομπῆς, διότι ἡ πλειονότης τῶν Γερμανῶν εἶναι ὑπὲρ τῶν συμφωνιῶν τοῦ Λουκάρνο καὶ τῆς διαλύσεως τοῦ Ραΐχσταγ. Π.Α.

Ο ΣΑΡΑΪΓ ΕΠΙΣΤΡΕΦΕΙ

ΒΗΡΥΤΤΟΣ, 1. Ὁ στρατηγὸς Σαράϊγ θὰ ἐπιβιβασθῇ ἐκ Βηρυττοῦ τὴν 8 Νοεμβρίου κατευθυνόμενος εἰς Ταλλίαν. Π. Δ.

ΝΑΥΤΙΚΩΝ ΠΡΑΚΤΟΡΕΙΩΝ
ΤΣΕΛΕΠΙΔΟΥ ΚΑΙ ΣΤΑΦΥΛΟΠΑΤΗ

Τὸ ταχυδρομικὸν ἀτμόπλοιον

«ΠΑΝΑΓΗΣ ΔΕΝΔΡΙΝΟΣ»

διατίθεται κοινοπλοϊκῶς πρώτης καὶ δευτέρας θέσεως, καθὼς καὶ εὐρέᾳ ὑπόστεγα δι' ἐκτάκτους τρίτης θέσεως, προερχόμενον ἐκ Βουλγαρίας καταλήξει εἰς τὸν λιμένα μας αὔριον. Τρίτην πρωΐαν καὶ ἀναχωρεῖ ἐκ τῶν προκυμαιῶν Πειραιῶς τὴν Τετάρτην 4 Νοεμβρίου, ὥραν 5 μ.μ. διὰ

ΜΥΤΙΛΗΝΗΝ, ΧΙΟΝ, ΠΕΙΡΑΙΑ,
ΘΕΣΣΑΛΟΝΙΚΗΝ καὶ ΚΑΒΑΛΑΝ

δεχόμενον ἐπιβάτας καὶ ἐμπορεύματα.

Τιμαὶ ναύλων λίαν ἠλαττωμέναι διὰ τοὺς πρόσφυγας.

Παραλαβὴ καὶ φόρτωσις ἐπαλλαὶ καὶ ἀποσκευῶν μὲ τιμὰς ἐκτὸς συναγωνισμοῦ.

Ἀπευθυντέον εἰς τὸ Γενικὸν Ναυτικὸν Πρακτορεῖον, ἐπὶ τῶν προκυμαιῶν Γαλατᾶ, Μεγάλου Ρυχτίμ χάν, ἰσόγειον ἀρ. 4. Τηλέφ. Πέρα 864.